MESAJUL
tovarăşului Nicolae Ceauşescu
adresat Conferinţei pe ţară a mişcării sportive

(Urmare din pag. 1)

activităţii de educaţie fizică în rîndul maselor largi de oameni ai muncii, la creşterea neîntreruptă a prestigiului valorilor sportive româneşti.

Stimaţi tovarăşi,

Deşi s-au obţinut succese importante în diferite domenii ale mişcării sportive, trebuie subliniat că, în raport cu condiţiile asigurate, cu obiectivele şi sarcinile ce revin activităţii de educaţie fizică şi sport, realizările nu se ridică la nivelul cerinţelor, al rezultatelor obţinute în celelalte domenii ale construcţiei generale a socialismului în patria noastră. În activitatea organizaţiilor sportive — începînd cu Consiliul Naţional pentru Educaţie Fizică şi Sport, cu federaţiile de specialitate, consiliile judeţene, pînă la nivelul asociaţiilor sportive din întreprinderi, sate, şcoli — trebuie să se acţioneze mai hotărît pentru lichidarea lipsurilor şi neajunsurilor. Trebuie, de asemenea, să se facă totul pentru a pune rezultatele obţinute în sportul de performanţă în concordanţă cu potenţialul de care dispune ţara noastră, cu exigenţele şi cerinţele impuse de participarea la marile competiţii sportive internaţionale.

Pornind de la neîmplinirile existente, participanţii la Conferinţa pe ţară a mişcării sportive trebuie să facă o amplă şi exigentă analiză a muncii desfăşurate de Consiliul Naţional, de federaţii, asociaţii şi cluburi, pentru a determina o îmbunătăţire substanţială în domeniul educaţiei fizice şi sportului. Aşa cum ne-am propus în toate celelalte domenii ale vieţii noastre economice şi sociale, şi în activitatea de educaţie fizică şi sport trebuie să realizăm o calitate nouă, superioară din toate punctele de vedere. Pe primul plan trebuie situată desfăşurarea unei ample activităţi de masă, în care să fie antrenaţi toţi tinerii, toţi cetăţenii la practicarea exerciţiilor fizice, a sportului şi turismului. Cultura fizică de masă trebuie să fie tot mai strîns legată de activitatea de producţie, de procesul de învăţămînt, de viaţa şi odihna cetăţenilor, indiferent de vîrstă şi de preocupări profesionale. Să facem în aşa fel încît marea competiţie naţională „Daciada" să se afirme tot mai puternic ca o largă mişcare a sportului românesc, pentru legarea ei mai strînsă cu manifestările din cadrul Festivalului naţional „Cîntarea României", contribuind mai eficient la petrecerea în mod instructiv şi educativ a timpului liber, la formarea omului nou, constructor al socialismului şi comunismului.

În domeniul sportului de performanţă — în care, pe lîngă unele succese importante, se înregistrează şi rezultate cu mult sub nivelul posibilităţilor — este necesar să se acţioneze cu toată fermitatea pentru organizarea întregii activităţi la nivelul cerinţelor mondiale, pentru dezvoltarea în principal a ramurilor sportive cuprinse în programul olimpic şi creşterea valorii performanţelor sportive româneşti, în vederea cuceririi de noi poziţii fruntaşe în ierarhia internaţională, în mod deosebit la sporturile cu o bogată şi valoroasă tradiţie în ţara noastră.

Aşa cum arată întreaga experienţă a mişcării sportive naţionale şi mondiale, desfăşurarea corespunzătoare a activităţii sportive, realizarea însăşi a scopurilor ei majore nu se pot face decît în strînsă legătură cu o bună activitate educativă. Toate formele de practicare a educaţiei fizice, întrecerile sportive trebuie să devină adevărate şcoli de cultivare a celor mai înalte trăsături morale specifice societăţii noastre — spiritul de dăruire, dragostea de muncă şi de efort, cinstea şi modestia, spiritul de ordine şi disciplină, dorinţa şi voinţa de autodepăşire, devotamentul pentru onoarea colectivului reprezentat, pentru reprezentarea la cel mai înalt nivel a culorilor patriei.

Sarcini de cea mai mare importanţă revin Consiliului Naţional pentru Educaţie Fizică şi Sport, federaţiilor, asociaţiilor şi cluburilor sportive, care trebuie să-şi îmbunătăţească radical activitatea, să desfăşoare o muncă mai bine organizată, în vederea îndeplinirii exemplare a tuturor atribuţiilor încredinţate, pentru asigurarea înfăptuirii unitare a politicii partidului şi statului nostru în domeniul educaţiei fizice şi sportului. Mari răspunderi revin sindicatelor, organizaţiilor de tineret şi copii, unităţilor şcolare din cadrul Ministerului Educaţiei şi Învăţămîntului, care trebuie să acţioneze cu mai multă energie şi spirit de răspundere pentru lărgirea continuă a bazei de masă, pentru perfecţionarea pregătirii şi măiestriei sportive.

Este necesar, de asemenea, ca organele şi organizaţiile de partid — judeţene, municipale, orăşeneşti, comunale — să se implice cu mai multă fermitate în îndeplinirea hotărîrilor partidului şi statului nostru din acest important sector al vieţii sociale, urmărind îndeaproape activitatea care se desfăşoară în unităţile economice, în şcoli şi la sate, în cluburi şi asociaţii.

Stimaţi tovarăşi,

Mişcarea sportivă — al cărei nobil ţel îl constituie dezvoltarea unora dintre cele mai importante trăsături ale personalităţii umane — este chemată să-şi facă un titlu de onoare din a contribui în modul cel mai activ la lupta poporului român pentru promovarea ideilor de pace, înţelegere şi colaborare între toate naţiunile, pe baza principiilor deplinei egalităţi în drepturi, respectului independenţei şi suveranităţii naţionale, avantajului reciproc, neamestecului în treburile interne.

În actualele împrejurări internaţionale, grave şi contradictorii, trebuie făcut totul pentru oprirea cursei înarmărilor, pentru renunţarea la modernizarea armelor nucleare şi chimice şi eliminarea lor completă, pentru soluţionarea pe cale paşnică, prin tratative, a tuturor problemelor litigioase dintre state, pentru lichidarea subdezvoltării şi făurirea unei lumi mai bune şi mai drepte pe planeta noastră.

Pornind de la aceste cerinţe fundamentale ale epocii în care trăim, îmi exprim convingerea că mişcarea sportivă din ţara noastră va milita tot mai activ pentru dezvoltarea relaţiilor de prietenie dintre sportivii tuturor statelor şi popoarelor, pentru dezvoltarea relaţiilor de colaborare cu organizaţiile sportive similare din toate statele lumii, fără deosebire de orînduire socială, vor acţiona — în cadrul organismelor sportive internaţionale — pentru creşterea contribuţiei acestora la cauza păcii, securităţii, înţelegerii şi colaborării în întreaga lume.

Stimaţi tovarăşi,

Avînd convingerea că întregul activ al mişcării sportive din Republica Socialistă România nu va precupeţi nici un efort pentru a-şi îndeplini, în condiţii tot mai bune, sarcinile importante ce-i revin, în vederea dezvoltării continue a educaţiei fizice şi sportului, în înfăptuirea politicii interne şi externe a partidului şi statului nostru, urez tuturor sportivilor, tuturor celor ce iubesc şi îndrumă activitatea sportivă, obţinerea de noi şi prestigioase succese în cinstea celei de-a 45-a aniversări a revoluţiei de eliberare socială şi naţională, antifascistă şi antiimperialistă şi a celui de-al XIV-lea Congres al Partidului Comunist Român — evenimente de o importanţă deosebită în viaţa partidului, a întregului nostru popor!

Vă doresc, tuturor, multă sănătate şi fericire!

Urez succes deplin lucrărilor conferinţei!

Conferinţa pe ţară a mişcării sportive

Luni a început în Capitală Conferinţa pe ţară a mişcării sportive. Iau parte delegaţii aleşi de conferinţele locale ale mişcării sportive, membri ai federaţiilor de specialitate, ai consiliilor judeţene pentru educaţie fizică şi sport, ai cluburilor şi asociaţiilor sportive, antrenori şi sportivi fruntaşi, cadre didactice, activişti pe tărîmul sportului, reprezentanţi ai unor ministere, instituţii centrale, organizaţii de masă şi obşteşti.

Participanţii au primit cu deosebit entuziasm şi mare satisfacţie **Mesajul adresat de tovarăşul NICOLAE CEAUŞESCU, secretar general al Partidului Comunist Român, preşedintele Republicii Socialiste România,** Conferinţei pe ţară a mişcării sportive. Mesajul, prezentat de tovarăşul Emil Bobu, membru al Comitetului Politic Executiv, secretar al C.C. al P.C.R., a fost urmărit cu multă atenţie şi deplină aprobare, fiind subliniat în repetate rînduri cu puternice aplauze. Cei prezenţi au ovaţionat şi aclamat cu însufleţire, au scandat numele partidului şi al secretarului său general, dînd glas sentimentelor de aleasă dragoste şi preţuire pe care milioanele de sportivi din ţara noastră, asemenea întregii naţiuni, le poartă tovarăşului Nicolae Ceauşescu, recunoştinţei profunde pentru grija manifestată faţă de destinele sportului românesc, pentru condiţiile create şi sprijinul permanent acordat dezvoltării şi perfecţionării activităţii de educaţie fizică şi sport.

A fost reliefată unanima aprobare faţă de Hotărîrea Plenarei C.C. al P.C.R., privind propunerea ca, la Congresul al XIV-lea, tovarăşul Nicolae Ceauşescu, eminent militant comunist şi patriot înflăcărat, ilustru gînditor revoluţionar, strălucit ctitor de ţară nouă, cel mai iubit fiu al naţiunii noastre, să fie reales în funcţia supremă de secretar general al partidului, subliniindu-se că acest act politic de însemnătate fundamentală reprezintă cea mai sigură garanţie a progresului neîntrerupt al patriei, a edificării cu succes a societăţii socialiste multilateral dezvoltate, a ridicării României spre cele mai înalte culmi de progres şi civilizaţie.

În cadrul conferinţei a fost prezentat „Raportul Consiliului Naţional pentru Educaţie Fizică şi Sport asupra activităţii desfăşurate în perioada 1982—1989 pentru înfăptuirea hotărîrilor de partid şi de stat, a orientărilor secretarului general al partidului, tovarăşul Nicolae Ceauşescu, cu privire la continua dezvoltare şi îmbunătăţire a activităţii de educaţie fizică şi sport".

De asemenea, a fost prezentat Programul privind perfecţionarea şi dezvoltarea educaţiei fizice, a sportului de masă şi de performanţă în perioada 1989—1995.

În atmosfera de puternică angajare patriotică generată de recenta Plenară a C.C. al P.C.R., care a adoptat hotărîri de însemnătate istorică pentru dezvoltarea întregii vieţi politice, economice şi sociale din ţara noastră, pentru înaintarea neabătută a României pe calea luminoasă a socialismului şi comunismului, participanţii la conferinţă au analizat în lumina ideilor cuprinse în mesajul secretarului general al partidului, preşedintele Republicii, tovarăşul Nicolae Ceauşescu, documentele prezentate, rezultatele obţinute în perioada parcursă de la precedenta conferinţă, precum şi măsurile ce trebuie adoptate în vederea perfecţionării în continuare a educaţiei fizice, a sportului de masă şi de performanţă.

Relevînd importanţa deosebită a competiţiei sportive naţionale „Daciada", cei care au luat cuvîntul s-au referit pe larg la acţiunile întreprinse în direcţia atragerii unor mase cît mai largi de oameni ai muncii de la oraşe şi sate, a întregului tineret în practicarea sistematică a exerciţiilor fizice, a sportului şi turismului.

Reliefînd rolul important al sportului în mai buna cunoaştere şi apropiere dintre popoare, dezbaterile au subliniat hotărîrea organizaţiilor sportive, cluburilor şi asociaţiilor, a tuturor sportivilor ţării de a promova susţinut, în relaţiile cu organizaţiile şi sportivii de peste hotare, ideile nobile ale prieteniei şi colaborării paşnice dintre naţiuni, contribuind activ la cauza destinderii, înţelegerii şi păcii în lume.

*

În cursul după-amiezii au avut loc conferinţele federaţiilor sportive, în cadrul cărora au fost prezentate dări de seamă pe marginea activităţii desfăşurate în intervalul 1982—1989 şi planurile de măsuri cuprinzînd obiectivele şi sarcinile concrete ale dezvoltării în perioada următoare a fiecărei discipline sportive.

Conferinţele au ales organele de conducere ale federaţiilor.

Lucrările Conferinţei pe ţară a mişcării sportive continuă.

SPORTIVI ROMÂNI ÎN ÎNTRECERI INTERNAŢIONALE

ASTĂZI dimineaţă, pe stadionul „23 August" din Capitală au început întrecerile celei de-a 33-a ediţii a tradiţionalei competiţii pioniereşti „Tetratlonul atletic internaţional Prietenia", la care participă (în concursul individual şi pe echipe) copii din *Bulgaria, Cehoslovacia, R.D. Germană, R.P. Mongolă, Polonia, Ungaria, U.R.S.S.* şi *România*. Au loc întreceri de alergare (viteză şi rezistenţă), aruncarea mingii de oină şi săritura în înălţime. Mîine, competiţia se va desfăşura între orele 9 şi 12, la ora 13 urmînd să aibă loc festivitatea de închidere.

ÎNCEPÎND de astăzi, pînă la 18 iulie, în oraşul cehoslovac Havirov, se vor desfăşura întrecerile „Turneului Prietenia" la rugbi (juniori pînă la 18 ani). Antrenorii *Petre Ianusevici* şi *Florin Popovici* au selecţionat, printre alţii, pe *Spivac, Seceleanu, Kepert, Dragomir, Neaga, Gurănescu*.

ÎNTRE laureaţii Spartachiadei de vară a armatelor prietene, de la Sofia, s-au numărat şi reprezentanţii clubului Steaua *Eugen Popescu* (locul 2 la săritura în înălţime, cu 2,24 m, după cubanezul Javier Sotomayor, cu 2,30 m), *Corneliu Ion* (clasat pe locul secund în proba de pistol viteză cu 876 p, după polonezul Kristof Kucharski, cu 884 p), *Paul Gruia* (locul 2 în proba de armă liberă calibru redus, poziţia culcat, cu 637 p), *Petrişor Cruceanu* (medalie de argint la lupte libere, categoria supergrea). *Claudiu Tămădoianu* şi *Radu Ana* (locul 3 la lupte libere, categoria 74 kg şi, respectiv, 57 kg). Reamintim că, pînă acum, în cadrul aceloraşi întreceri, canotorii români au obţinut la Plovdiv trei victorii: la *schif 4 plus 1, schif dublu fără cîrmaci* şi *schif 8 plus 1*, iar *Ionel Cherciu* s-a clasat pe locul 3 la schif simplu.

De reţinut, de asemenea, succesul obţinut de *Sorin Babii* la pistol liber (cu 667 puncte) şi victoria echipei masculine de volei a *României*, cu 3—2, în faţa selecţionatei U.R.S.S.

PÎNĂ la „europenele" de tenis de masă pentru juniori, programate între 22 şi 30 iulie în Luxemburg au mai rămas puţine zile. Pregătirile intense pe care le efectuează, sub îndrumarea antrenorilor *Viorel Filimon* şi *Gheorghe Bozga*, tinerii noştri reprezentanţi (dintre care îi amintim pe *Călin Creangă, Zoltan Zoltan, Adriana Năstase* şi *Daniela Muşetoiu*), care, nu cu mult timp în urmă, au cucerit, la Sofia, toate cele şapte titluri balcanice, ne dau speranţe în ceea ce priveşte obţinerea unor noi succese la cea mai importantă competiţie continentală. „Europenele" pentru juniori au avut în prim-plan, cu regularitate, de-a lungul anilor, şi jucători şi jucătoare din România. Aşteptăm, deci, noi şi cît mai strălucitoare medalii şi la apropiata ediţie.

PE MERIDIANE. ● *În cadrul „Cupei Americii de Sud" la fotbal, care se desfăşoară în diferite oraşe din Brazilia, selecţionata ţării gazdă a întrecut cu 2—0 (0—0) formaţia Paraguayului, prin golurile înscrise de Bebeto (min. 47 şi 83). Într-o altă partidă, echipele Columbiei şi Perului au terminat la egalitate : 1—1 (1—1). Situate pe primele două locuri în clasamentul grupei A, formaţiile Paraguayului şi Braziliei s-au calificat pentru faza finală a competiţiei* ● *Concursul internaţional de maraton de la San Francisco a fost cîştigat de atletul Ernest Tjela (Lesotho), care a parcurs cei 42,195 km în 2h 15:01.* ● *După 9 etape, în fruntea clasamentului „Turului ciclist al Franţei" se află americanul Greg Lemond, urmat de francezii Laurent Fignon (la 5 sec) şi Pascal Simon (la 3:56).* ● *Cel mai bun pugilist al lunii iunie, desemnat de asociaţia WBA, este venezueleanul Antonio Esparragoza, campion mondial la categoria pană.* ● *Titlul de campioană mondială la floretă a revenit formaţiei R.F. Germania, învingătoare cu 9—5 în finala cu selecţionata U.R.S.S. În meciul pentru locul 3, Italia — Ungaria 9—5.*

Schimb de mesaje la nivel înalt româno-chinez

BEIJING. — Din partea tovarășului Nicolae Ceaușescu, secretar general al Partidului Comunist Român, președintele Republicii Socialiste România, s-au transmis tovarășului Jiang Zemin, secretar general al C.C. al P.C. Chinez, tovarășului Deng Xiaoping, președintele Comisiei Militare a C.C. al P.C. Chinez, celorlalți conducători de partid și de stat un cald salut de prietenie, urări de sănătate și succes în îndeplinirea sarcinilor de înaltă răspundere în fruntea partidului și statului, iar poporului chinez cele mai bune urări de succes în construirea socialismului, de progres și prosperitate.

Tovarășul Jiang Zemin a exprimat cele mai vii mulțumiri pentru salut și urările adresate și a rugat să se transmită tovarășului Nicolae Ceaușescu, din partea sa, a tovarășilor Deng Xiaoping, Li Xiannian, președintele Consiliului Național al Conferinței Consultative Politice Populare, Li Peng, premierul Consiliului de Stat, și Yang Shangkun, președintele R.P. Chineze, un călduros salut prietenesc, urări de multă sănătate și viață îndelungată pentru a conduce poporul român mai departe în procesul de construire a socialismului. Totodată, a adresat tovarășului Nicolae Ceaușescu urarea de a fi reales în funcția de secretar general al Partidului Comunist Român la cel de-al XIV-lea Congres al P.C.R., apreciind că sub conducerea sa poporul român a obținut remarcabile succese în dezvoltarea economico-socială a țării.

Schimbul de mesaje a avut loc cu prilejul primirii de către tovarășul Jiang Zemin, secretar general al C.C. al P.C. Chinez, a tovarășului Nicolae Constantin, membru al Comitetului Politic Executiv al C.C. al P.C.R., președintele Colegiului Central de Partid, care efectuează o vizită în R.P. Chineză.

Cu acest prilej s-au relevat cu satisfacție bunele relații de prietenie dintre partidele, țările și popoarele noastre, ce se dezvoltă în folosul reciproc, al cauzei păcii și colaborării internaționale.

INFORMAȚIA Pe tot globul

Orientul Mijlociu

DAMASC. — În continuarea eforturilor de soluționare a crizei libaneze, la Damasc a sosit secretarul general adjunct al Ligii Arabe, Lakhdar Ibrahimi, trimis special al Comitetului tripartit al Ligii Arabe pentru Liban. El va avea — după cum relatează agenția KUNA — convorbiri cu oficialitățile siriene în probleme legate de noile demersuri ale comitetului tripartit.

CAIRO. — Vicepremierul și ministrul afacerilor externe al Egiptului, Esmat Abdel Meguid, s-a întîlnit la Cairo cu o delegație a Organizației pentru Eliberarea Palestinei condusă de Yasser Abd Rabbou, membru al Comitetului Executiv al O.E.P. În centrul discuției s-au aflat modalitățile de intensificare a acțiunii arabe comune în vederea ajungerii la pace în Orientul Mijlociu și a convocării preconizatei conferințe internaționale consacrate instaurării păcii în regiune.

Marea sărbătoare a poporului mongol

Astăzi, poporul mongol sărbătorește împlinirea a 63 de ani de la victoria revoluției populare, antiimperialiste și antifeudale, care a creat condițiile instaurării primului guvern popular din istoria țării. Victoria de la 11 iulie 1921, înfăptuită sub conducerea Partidului Popular Revoluționar Mongol, s-a înscris ca un eveniment crucial în istoria poporului mongol pentru renaștere națională, libertate și progres social. Cursul înnoirilor inaugurat prin izbinda revoluției populare avea să fie consolidat apoi prin abolirea monarhiei și proclamarea republicii, la 26 noiembrie 1924. În anii următori, eforturile partidului, ale maselor largi au fost concentrate în direcția aprofundării procesului revoluționar și creării condițiilor pentru trecerea la construirea socialismului.

Liniile directoare ale actualului cincinal, elaborat de cel de al XIX-lea Congres al P.P.R.M., stabilesc ample obiective în domeniul dezvoltării economice și sociale — adîncirea procesului de industrializare, trecerea mai largă a agriculturii pe baze intensive. Succese remarcabile s-au obținut în creșterea continuă a producției sociale, pe baza ridicării eficienței în producție și a calității produselor. Concomitent, a sporit producția agricolă. De asemenea, sarcinile stabilite pentru actualul cincinal prevăd asigurarea de noi progrese în domeniul culturii și învățămîntului, al creșterii nivelului de trai al populației.

Importante transformări au cunoscut și cunosc toate localitățile și zonele Mongoliei. În ultimul timp, la Ulan Bator, alături de noile ansambluri de locuințe, s-au construit o mare întreprindere de prefabricate, una de încălțăminte, fabrici de tricotaje, de produse lactate și zaharoase, două termocentrale și alte obiective. Acestora li s-au adăugat noi școli, creșe și grădinițe pentru copii, edificii de sănătate și așezăminte de cultură. De altfel, planul de dezvoltare a capitalei este conceput pînă în anul 2010 și el se va realiza pe etape. Noul oraș Darhan a devenit unul din centrele industriale și muncitorești cele mai puternice din țară; la Erdenet s-a construit un mare combinat de prelucrare a metalelor neferoase, expresie a politicii partidului de a pune în valoare bogatele resurse de materii prime (cupru, molibden, cărbune, fier, petrol, gaze, aur, argint, pietre prețioase, plumb, zinc și altele), multe dintre ele descoperite abia în ultimii ani; la Baganur a început exploatarea unor mari zăcăminte de cărbune. De altfel, față de anul 1921, anul revoluției populare mongole, întreaga producție industrială se realizează în mai puțin de 10 minute!

Între România și Mongolia, între Partidul Comunist Român și Partidul Popular Revoluționar Mongol, între popoarele celor două țări s-au statornicit și se dezvoltă relații de prietenie și colaborare rodnică, bazate pe stimă și respect reciproc. Raporturile româno-mongole cunosc un curs continuu ascendent, în spiritul principiilor și prevederilor Tratatului de prietenie și colaborare dintre cele două țări și ale Programului de lungă durată privind dezvoltarea colaborării economice și tehnico-științifice pe perioada pînă în anul 2 000.

Un rol determinant în întărirea conlucrării româno-mongole l-au avut și îl au legăturile dintre P.C.R. și P.P.R.M. și, în acest cadru, întîlnirile la nivel înalt. O nouă și importantă contribuție la amplificarea și intensificarea relațiilor dintre popoarele și țările noastre au adus convorbirile de anul trecut dintre tovarășii Nicolae Ceaușescu și Jambin Batmunh, prilejuite de vizita oficială efectuată în R. P. Mongolă. Acordurile și înțelegerile convenite au conferit ample perspective colaborării bilaterale, în interesul reciproc, al cauzei păcii și progresului în întreaga lume.

LA SEDIUL NAȚIUNILOR UNITE din New York se reiau, astăzi pentru o zi, lucrările celei de-a 43-a sesiuni a Adunării Generale a O.N.U. Va fi examinată problema convocării unei sesiuni speciale a Adunării Generale consacrate dezbaterii problemei apartheidului și a urmărilor sale în sudul Africii. Hotărîrea privind convocarea unei sesiuni speciale în problema apartheidului a fost luată de Adunarea Generală în decembrie anul trecut.

ÎNTR-O DECLARAȚIE făcută la Montevideo, secretarul general al Organizației Statelor Americane (O.S.A.), Joao Baena Soares, a reafirmat că datoria externă este o problemă politică și nu bancară, informează agenția Prensa Latina. El a evidențiat importanța pe care o are în context adîncirea cooperării economice latino-americane, salutînd eforturile depuse pe plan regional pentru edificarea acesteia pe baze tot mai solide și reale.

SECRETARUL GENERAL AL O.N.U., Javier Perez de Cuellar, l-a informat pe președintele Adunării Generale despre decizia sa de a alcătui o misiune specială a Națiunilor Unite pentru a supraveghea desfășurarea alegerilor din Nicaragua, informează agenția Taniug. Decizia a fost luată la propunerea prezentată de ministrul nicaraguan de externe și este conformă cu hotărîrile luate în acest sens la reuniunea șefilor de state din America Centrală în februarie acest an, precizează sursa citată.

Agerpres
ORELE 6-11

PREMIERUL DESEMNAT AL ITALIEI, Giulio Andreotti, își continuă astăzi consultările în vederea formării noului guvern al țării. După cum informează agențiile de presă, el urmează să primească delegațiile unor partide politice reprezentate în parlament. Andreotti a declarat că speră să-și încheie consultările în decurs de o săptămînă.

ÎN CURSUL CONFRUNTĂRILOR înregistrate săptămîna trecută în diferite regiuni ale Salvadorului, forțele insurgente au scos din luptă 358 de militari salvadorieni — a anunțat postul de radio „Farabundo Marti", citat de agenția Prensa Latina. Aceeași sursă menționează că operațiunile s-au soldat de asemenea cu avarierea de către combatanții Frontului Farabundo Marti pentru Eliberare Națională a cinci elicoptere și a unui avion „C-47", a altor mijloace tehnice.

LA KHARTUM a avut loc ceremonia depunerii jurămîntului de către membrii noului guvern al Sudanului, condus de generalul Omar Hassan Ahmed Al-Bashir, președintele Consiliului Comandamentului Revoluției de Salvare Națională. Din cabinet, în care Al-Bashir deține și portofoliul apărării, fac parte 21 de miniștri, atît militari cît și civili.

POPULAȚIA R.S. VIETNAM era de 64,4 milioane locuitori, la 1 aprilie anul acesta, indică datele publicate de ziarul „Nhan Danh".

POLIȚIA BELGIANĂ a confiscat în localitatea Costduinkerke patru tone de hașiș, care se afla la bordul unui camion înmatriculat în Olanda, informează agenția E.F.E. Șoferul camionului a fost arestat.

ÎN R.F. GERMANIA crește numărul îmbolnăvirilor de S.I.D.A. Zilnic se înregistrează în medie patru noi purtători ai acestui virus. Potrivit unui comunicat al Ministerului Sănătății din R.F.G., în primele șase luni ale acestui an, în R.F.G. s-au înregistrat 725 noi bolnavi de S.I.D.A., numărul total al acestora ridicîndu-se la 3 500.

S.U.A.: Asasinatele, un fapt cotidian

WASHINGTON. — Într-un reportaj despre „O săptămînă obișnuită", în perioada 1—7 mai, din S.U.A., revista americană „Time" relevă că ea s-a soldat cu asasinarea cu arme de foc a 464 de persoane. Tragediile respective s-au produs în 42 din cele 50 de state americane, ceea ce, relevă ziarul, atestă că asasinatele au devenit un fapt cotidian.

Publicația își exprimă îngrijorarea în legătură cu răspîndirea pe care au luat-o în S.U.A. armele de foc, care se comercializează fără îngrădiri. În prezent în S.U.A. populația dispune de 70 de milioane de arme de foc înregistrate.

punctul pe i

Programul „Euclid" și șomajul juvenil

Aparent, între numele celebrului matematician grec, autor al primei expuneri a fundamentelor geometriei elementare, care conține și celebrul postulat al paralelelor, și șomajul juvenil în țările Pieței Comune nu există nici o legătură. Și totuși...

Recent, miniștrii apărării din țările C.E.E., întruniți la Estoril, o localitate turistică din preajma Lisabonei, au convenit să lanseze un nou program de cercetări tehnologice pentru apărare denumit... „Euclid". Punerea în practică a acestui program presupune investirea unor sume considerabile pentru cercetări în domeniul înarmărilor convenționale, sume ce depășesc 100 de milioane de dolari! Și aceasta pe parcursul a mai mulți ani!

Că sumele irosite în aberanta cursă a înarmărilor și-ar putea găsi o altă întrebuințare ne-o dovedesc unele realități cotidiene din țările C.E.E. între care și șomajul juvenil. Potrivit agenției E.F.E., din totalul tinerilor apți de muncă din țările Pieței Comune, 6 milioane se află în prezent în situație de șomaj. Ei reprezintă în medie 20 la sută din totalul populației tinere. În cazul unor țări ca Spania sau Italia, acești șomeri reprezintă 40 și, respectiv, 30 la sută din totalul tinerilor între 15 și 24 de ani. Iată de ce, răspunzînd la o anchetă publică, acești tineri au considerat „lupta împotriva mizeriei" drept prioritatea priorităților. Ei au ținut să sublinieze că sînt necesare măsuri hotărîte pentru combaterea șomajului, fenomen care în țările C.E.E. afectează 15 milioane de persoane. Firește, ei au cerut combaterea îndeosebi a șomajului juvenil pentru ca generației tinere să i se asigure condiții de a se realiza, de a aplica în practică cunoștințele dobîndite pe băncile școlii, inclusiv elementele geometriei euclidiene.

Tinerii au cerut eliminarea paralelei degradante dintre șomajul în creștere și numărul persoanelor marginalizate, al locuitorilor „lumii a patra", din țările C.E.E., lume populată de aproape 10 milioane de persoane!

MIHAI FABIAN

TEATRE: ● Ateneul Român: **RECITAL DE PIAN — DAN PÎRVU** — ora 19 ● Rotonda Scriitorilor din Cișmigiu: **CÎNTĂM ROMÂNIA DE AZI** — (spectacol de sunet și lumină, prezentat de Teatrul Mic) — ora 21 ● Teatrul „Nottara" (59.60.70), Sala Studio: **CUIBUL** — ora 18.30 ● Teatrul „Țăndărică", Sala din calea Victoriei (15.23.77). Mîine: **RAI COPII LA JOC** — ora 11 ● Ansamblul „Rapsodia Română" (13.13.00): **MERIDIANE FOLCLORICE** — ora 18.30.

FILME: **SECRETUL ARMEI SECRETE** — Luceafărul (15.87.67) — 9, 11, 13, 15, 17.15, 19.30; **Favorit** (45.31.70) — 9, 11, 13, 15, 17, 19; **Melodia** (11.13.49) — 9, 11, 13, 15, 17, 19 ● **NOIEMBRIE, ULTIMUL BAL** — Giulești (17.55.46) — 9, 11, 13.15, 15.30, 17.45, 20; **Volga** (79.71.26) — 9, 11, 13.15, 15.30, 17.45, 20 ● **FRANÇOIS VILLON** — Timpuri Noi (15.61.10) — 9, 13, 17 ● **O VARĂ CU MARA** — Dacia (50.35.94) — 9, 11, 13, 15, 17, 19 ● **MARIA ȘI MIRABELA ÎN TRANZISTORIA** — Cotroceni (81.68.38) — 15, 17, 19 ● **MARIA ȘI MAREA** — Munca (21.50.97) — 15, 17, 19 ● **SORA** — Victoria (16.28.79) — 9, 11, 13, 15, 17, 19 ● **PROGRAM SPECIAL PENTRU COPII ȘI TINERET** — Doina (16.35.38) — 9, 11, 13 ● **JANDARMUL ȘI JANDARMERIȚELE** — Union (13.49.04) — 9, 11, 13, 15, 17, 19; **Lira** (31.71.71) — 9, 11, 13, 15.15, 17.30, 19.30; **Cosmos** (27.54.95) — 8.30, 10.30, 12.45, 15, 17.15, 19.30 ● **ȘATRA** — Drumul Sării (31.28.13) — 15, 17, 19 ● **CAZ CU CAZ NU SE POTRIVEȘTE** — Ferentari (80.49.85) — 15, 17, 19 ● **ACTRIȚA** — Floreasca (33.29.71) — 9, 11, 13, 15, 17, 19 ● **VIAȚA CA O POVESTE** (Filmul românesc ieri și azi) — Viitorul (10.67.40) — 19; **ALO ATERIZEAZĂ STRĂBUNICA!** — 13, 15 ● **ZECE NEGRI MITITEI** — Arta (21.31.86) — 15, 18 ● **COLONELUL REDL** — Cultural (83.50.13) — 9, 12, 15.30, 18.30 ● **DE LA LITERATURĂ LA FILM** — Patria (11.86.25) — 9, 11.15, 13.30, 15.45, 18, 20.15 ● **TRANSHUMANȚA** — Gala filmului mongol — Studio (59.53.15) — — 19 ● **GRĂDINI: JANDARMUL ȘI JANDARMERIȚELE** — Lira (31.71.71.) — 21.

TV. 19.00 Telejurnal; 19.25 Să trăim și să muncim în spiritul normelor eticii și echității socialiste ● **În frunte — comuniștii, Reportaj; 19.45 Industria — programe prioritare. În spiritul sarcinilor subliniate de tovarășul Nicolae Ceaușescu la Plenara C.C. al P.C.R.; 20.05 Teatru TV. „La porțile mării", de Corina Firuță și Alecu Croitoru. Interpretează: Tora Vasilescu, Vistrian Roman, Colea Răuță, Emil Hossu, Răzvan Vasilescu, Tania Filip, Cornelia Pavlovici, Angela Ioan, Mircea Nicolau, Petre Moraru, Florin Tănase, Paul Nadolschi, Elena Bog, Anca Pandrea, Lucia Maier, Violeta Berbiuc. Regia artistică: Constantin Dicu; 21.30 Imagini din R.P. Mongolă. Documentar; 21.45 Din frumusețile patriei. Străbătînd poieci de munte. Documentar; 21.55 Telejurnal.**

BULETIN METEOROLOGIC

Vreme caldă, cu cer variabil, mai mult senin dimineața. Vînt slab pînă la moderat. Temperatura maximă va oscila între 32 și 34 de grade, iar minima între 15 și 17 grade.

ECONOMICE

ORIZONTAL: 1) Calitatea socială a fiecărui om al muncii 2) Modalitate de economisire a materiei prime 3) Oficiu (abr.) — În uzină! 4) Institut de învățămînt care asigură cadre pentru producția materială 5) Relee! — Folosit la curățenie — Control tehnic (abr.) 6) Compuși chimici — Folosiți la plăți 7) La cules! — Tei! — Editura Academiei (abr.) 8) Categorie socială implicată în activitatea economică — Produse ale industriei textile 9) Automobil românesc — Pronume — Situație 10) Reanalizată. **VERTICAL:** 1) O altă calitate esențială a fiecărui om al muncii în societatea noastră. 2) O sursă esențială de prelungire a duratei materialelor și instalațiilor 3) Organizație comercială (abr.) — Penultima lună (abr.) 4) Rezistența oțelului 5) Cupe! — Pristnel 6) Solicitări — Elucidat de la început! 7) Unitate de măsură — În tehnologie! — Editura Tehnică (abr.) 8) Porțile — Arată direcția — Comparație 9) Măsoară timpul (pl.) — Întreprinderea „Automatica" (abr.) 10) A reimpulsiona o activitate. (E. IOAN).

	1	2	3	4	5	6	7	8	9	10
1	P	R	O	D	U	C	A	T	O	R
2	R	E	C	U	P	E	R	A	R	E
3	O	F	■	R	■	R	■	I	N	A
4	P	O	L	I	T	E	H	N	I	C
5	R	L	■	T	I	R	N	■	C	T
6	I	O	D	A	T	I	■	L	F	I
7	E	S	■	T	I	■	E	A	■	V
8	T	I	N	E	R	E	T	■	I	I
9	A	R	O	■	E	L	■	C	A	Z
10	R	E	V	A	Z	U	T	A	■	A

Dezlegarea careului apărut în 10 iulie. Orizontal: 1) CARBONIFER 2) ORGANIZARE 3) LA — TOS — RAF 4) AMPERAJ — DO 5) BA — RA — ABIL 6) O — VITAL — CO 7) ROLE — COSAȘ 8) ATA — SINA — I 9) REGLA — ACAR 10) ELAN — STIVE.

Redacția și administrația: cod 70711, str. Brezoianu nr. 23—25, sector 1, of. PTTR 1, Centrala telefonică 13.27.77. Secția scrisori — juridic: 13.27.73. Publicitatea cod 70709 str. 13 Decembrie 84, sector 1, of. PTTR 1, telefon 14.15.16. Abonamentele se fac la toate oficiile poștale și difuzorii din întreprinderi și instituții. Cititorii din străinătate se pot abona prin ROMPRESFILATELIA. Sectorul export-import presă P.O. Box 12—201, telex 10376 prsfir București, calea Griviței nr. 64—66. Tiparul I.P. „Informația"

PROLETARI DIN TOATE ȚĂRILE, UNIȚI-VĂ!

INFORMAȚIA Bucureștiului

ZIAR AL COMITETULUI MUNICIPAL BUCUREȘTI AL P.C.R. ȘI AL CONSILIULUI POPULAR AL MUNICIPIULUI BUCUREȘTI

ANUL XXXVI – Nr. 11 103 | 4 PAGINI – 50 BANI | Miercuri 12 iulie 1989

În spiritul orientărilor și sarcinilor subliniate de tovarășul NICOLAE CEAUȘESCU

SARCINILE ECONOMICE – EXEMPLAR ÎNDEPLINITE!

În fabricație — produse competitive, de înalt nivel tehnic

● La Uzina București a fost realizată, în premieră, macaraua mobilă pentru montaje grele de 3 500 tfm

În această perioadă de amplă mobilizare în înfăptuirea exemplară a sarcinilor de plan, perioadă marcată de profundele semnificații cuprinse în cuvîntarea tovarășului Nicolae Ceaușescu, colectivul de oameni ai muncii de la *Uzina București* înscrie în cronica întrecerii socialiste o realizare tehnică de prestigiu: efectuarea probelor finale la macaraua mobilă cu braț înclinabil pentru montaje grele de 3 500 tfm. Este cea mai mare macara pentru montaje grele realizată pînă în prezent în țară. Executată după un proiect asigurat de specialiștii secției Institutului de Cercetări, Proiectări Aparataj Instalații, Utilaj Construcții, care funcționează în uzină, această macara ridică în sarcină maximă la înălțimea de 90,6 m, 160 de tone la o distanță de ax de pînă la 22 m.

— Aceste performanțe, care o situează la nivelul celor mai bune realizări în domeniu pe plan mondial — ne spunea directorul uzinei, inginerul Costică Dima — sînt rodul unei bune colaborări cu o serie de unități din industriile construcțiilor de mașini, electrotehnice, metalurgice, cu specialiști din institute de cercetări și de

(Continuare în pag. a II-a)

Bogată ofertă la export

Raportînd pentru primul semestru depășirea sarcinilor la producția fizică în structura prevăzută, colectivul de muncă de la I.C.T.B. acordă, în continuare, o atenție deosebită onorării la termen și în cele mai bune condiții a contractelor de export. Rod al preocupărilor de a răspunde exigențelor sporite ale beneficiarilor, prin ofertarea și livrarea de produse moderne, competitive, 280 de modele noi de confecții îmbogățesc în această lună nomenclatorul de fabricație, contribuind la diversificarea gamei sortimentale. O parte din aceste produse sînt destinate unor noi firme din Japonia, S.U.A. și Franța, care s-au adăugat din acest început de semestru beneficiarilor tradiționali din peste 30 de țări.

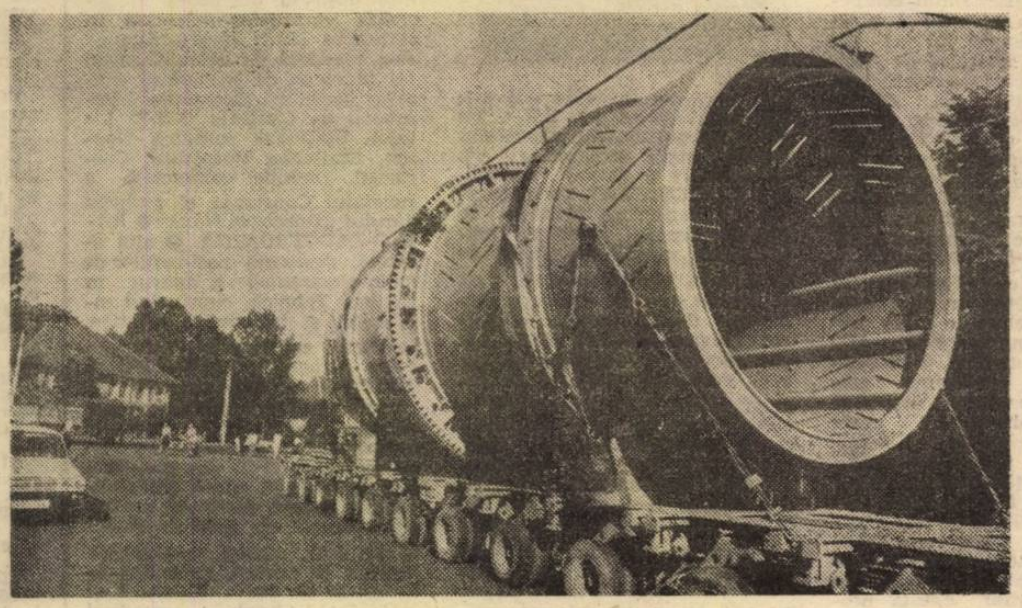

O imagine insolită, dar intrată în firescul cotidian pentru locuitorii cartierelor învecinate Întreprinderii de Utilaj Chimic „Grivița Roșie": un agregat de dimensiuni impresionante, temeinic fixat pe trailerul cu un număr, și el impresionant, de roți așteaptă startul în călătoria spre destinatar — Combinatul de Celuloză și Hîrtie Brăila. La gabaritul său de excepție (13 000 x 4 776 x 4 924 mm) se adaugă o greutate... respectabilă: 66 244 kg. Și se adaugă, desigur, înaltele sale performanțe constructiv-funcționale, roade ale competenței și răspunderii în muncă ale unui prestigios colectiv din industria Capitalei, temeinic afirmat în țară și pe piața internațională prin calitatea înaltă, prin gradul ridicat de competitivitate al produselor purtînd binecunoscuta marcă „GRIRO". În densa continuitate a efortului creator al specialiștilor de la I.U.C. „Grivița Roșie", drumul pe care utilajul fixat în memoria peliculei de ochiul și aparatul fotoreporterului nostru Lucian Crișan se constituie într-un moment de firească mîndrie muncitorească, într-un semnificativ pas spre noi și tot mai importante performanțe tehnice

TOVARĂȘUL NICOLAE CEAUȘESCU

a primit delegația Uniunii Interparlamentare Arabe

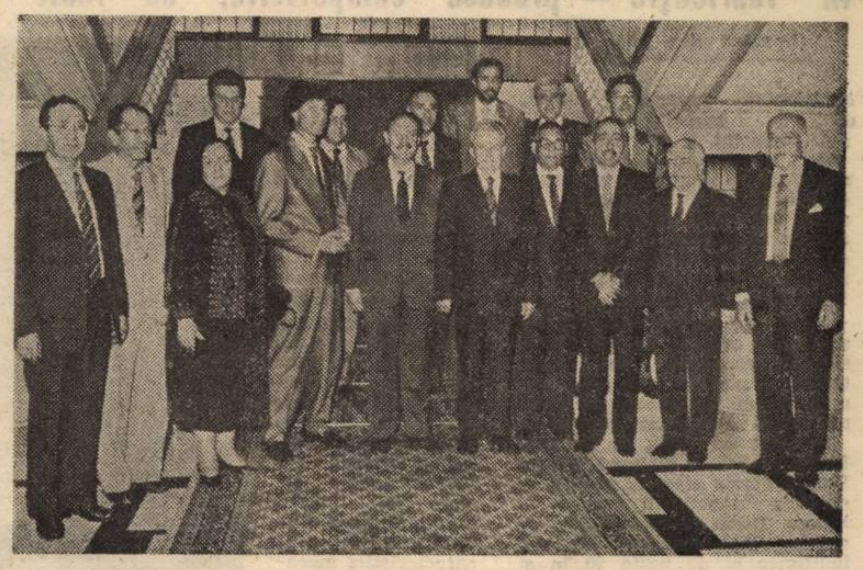

Președintele Republicii Socialiste România, tovarășul Nicolae Ceaușescu, a primit, marți, 11 iulie, delegația Uniunii Interparlamentare Arabe, condusă de Abdelrahman Bouraoui, secretar general al Uniunii, care, la invitația Marii Adunări Naționale, efectuează o vizită în țara noastră.

Din delegație fac parte Ihab Ismail, vicepreședinte al Comisiei pentru învățămînt și cercetare științifică a Adunării Poporului, și Mohamed El Beltagi, membru al Comisiei pentru apărare și securitate națională a Adunării Poporului din R.A. Egipt, Mohammed Salem Al Mazrawi, membru al Comisiei juridice a Consiliului Național Federal din Emiratele Arabe Unite, Taha Ahmed Al-Daoud, membru al Comisiei pentru relații arabe și internaționale a Adunării Naționale din Irak, Abdel Hamid Ammar și Ramadan Basnir, membri ai Congresului Popular General din Libia, Mohamed El Malki, secretar al Camerei Reprezentanților din Maroc, Abdallah Abdallah, vicepreședinte al Grupului palestinian din Uniunea Interparlamentară, Issam Abdel Hadi, membru al Consiliului Central al Consiliului Național Palestinian, președinta Federației Palestiniene a Femeilor, Ahmed Osman Kabalan, membru al Comisiei pentru servicii a Consiliului Poporului din R.A. Siriană, Abdallah Al Abab, membru al Comisiei pentru politica externă a Camerei Deputaților din Tunisia, Ahmed Mkeles, director al relațiilor parlamentare din Uniunea Interparlamentară Arabă.

La întrevedere au participat tovarășii Nicolae Giosan, președintele Marii Adunări Naționale, și Marin Ivașcu, președintele Grupului român al Uniunii Interparlamentare.

Membrii delegației Uniunii Interparlamentare Arabe au adresat vii mulțumiri tovarășului Nicolae Ceaușescu pentru primirea acordată, pentru invitația de a vizita România, pentru posibilitatea oferită de a cunoaște unele din marile realizări obținute de poporul român în dezvoltarea economico-socială a patriei. Totodată, ei au relevat înalta apreciere de care se bucură în țările arabe politica externă a României, acțiunile și demersurile președintelui Nicolae Ceaușescu privind soluționarea constructivă a problemelor complexe cu care se confruntă omenirea și îndeosebi rezolvarea pe cale politică a situației din Orientul Mijlociu.

Adresîndu-se președintelui Nicolae Ceaușescu, conducătorul delegației Uniunii Interparlamentare Arabe a spus:

„Vă rog să-mi permiteți să vă adresez un cald salut din partea conducătorilor statelor arabe de care dumneavoastră sînteți legat prin relații de prietenie care au dat un examen glorios de trăinicie și care au contribuit la dezvoltarea relațiilor de prietenie ale României cu țările arabe în toate domeniile de activitate".

În 1981 — a spus în continuare vorbitorul — tot în această sală am ascultat cu deosebit interes o valoroasă expunere a dumneavoastră asupra situației internaționale și îndeosebi asupra situației din Orientul Mijlociu, expunere ale cărei concluzii și aprecieri sînt pe deplin valabile și astăzi, iar evoluția evenimentelor le-a demonstrat clarviziunea și justețea.

Împărtășind impresiile din actuala vizită în țara noastră, secretarul general al Uniunii Interparlamentare Arabe a spus:

„În perioada scurtă pe care am petrecut-o în țara dumneavoastră, am putut vedea o parte din realizările concrete pe care le-a obținut România în anii de cînd vă aflați la conducerea acestei țări. Ne-am dat seama că aceasta este o perioadă de dezvoltare fără precedent.

Pe plan internațional, numele dumneavoastră este numele revoluționarului de excepție care a militat și militează neobosit pentru dezvoltarea relațiilor dintre țările lumii, pentru dezarmare, pentru soluționarea tuturor problemelor dintre țări pe calea pașnică, a tratativelor, pentru respectarea drepturilor sacre ale popoarelor la pace, la dezvoltare".

„Dăm o înaltă apreciere — a spus conducătorul delegației — rolului pe care România, sub conducerea dumneavoastră înțeleaptă, îl are pe calea găsirii unei soluții juste, pașnice și globale problemei Orientului Mijlociu — problemă a cărei esență o reprezintă asigurarea drepturilor poporului palestinian. Sîntem ferm convinși că veți continua eforturile dumneavoastră deosebite, pînă cînd lupta poporului palestinian va fi încununată de succes, pînă cînd acest popor va putea să trăiască în statul său independent".

Apreciind în mod deosebit politica externă a României, vorbitorul a spus: „Ne dăm seama că țara dumneavoastră militează ferm pentru o destindere reală, pentru pace, pentru o lume lipsită de arme, care să nu fie dominată de nimeni și să nu fie amenințată cu forța sau recurgerea la forță.

Vizitînd țara dumneavoastră și cunoscînd mai bine realitățile românești am putut să ne dăm seama de dimensiunea campaniei perfide și răuvoitoare pe care unele cercuri o duc împotriva României, împotriva dorinței acestei țări de a nu se lăsa dominată de nimeni.

Vă putem spune că experiența dumneavoastră, unică în lume, privind lichidarea datoriei externe reprezintă un exemplu demn de urmat pentru toate țările lumii, în special pentru țările în curs de dezvoltare, țări care zac sub povara datoriilor externe și a căror dezvoltare este amenințată sau chiar dată înapoi de aceste datorii, iar suveranitatea și independența lor sînt puse în pericol. Ne-am bucurat să vedem că România a reușit să-și

(Continuare în pag. a IV-a)

PE OGOARELE ILFOVENE

Acțiuni susținute pentru obținerea de producții mari în toate sectoarele agriculturii

Așadar, pe ogoarele ilfovene s-a încheiat o nouă și importantă etapă a bătăliei pentru obținerea unor recolte record în 1989: secerișul grîului de toamnă, care a fost cultivat pe o suprafață de peste 22 000 hectare. Ritmurile înalte înregistrate în desfășurarea acestei lucrări de anvergură, producțiile superioare ce au fost obținute constituie — așa cum se subliniază în telegrama adresată tovarășului Nicolae Ceaușescu, secretarul general al partidului — mărturii grăitoare ale hotărîrii depline a tuturor lucrătorilor ogoarelor de a întîmpina cele două mari evenimente din viața poporului nostru — aniversarea a 45 de ani de la revoluția de eliberare socială și națională, antifascistă și antiimperialistă și Congresul al XIV-lea al partidului — cu rezultate deosebite în toate sectoarele de activitate, la nivelul exigențelor noii revoluții agrare.

Urmînd neabătut orientările și indicațiile formulate de secretarul general al partidului, tovarășul Nicolae Ceaușescu, locuitorii așezărilor ilfovene, la fel ca întreaga țărănime, acționează cu toate forțele pentru realizarea neabătută a programelor de dezvoltare și modernizare a agriculturii, ramură de bază a economiei naționale, elaborate de conducerea partidului și statului, la inițiativa și cu contribuția hotărîtoare ale tovarășului Nicolae Ceaușescu. Pe primul plan se situează gospodărirea rațională a pămîntului, inestimabilă avuție a întregii națiuni, prin extinderea irigațiilor și a celorlalte lucrări de îmbunătățiri funciare, folosirea eficientă, cu înalt randament, a mașinilor agricole, a tuturor mijloacelor tehnice din dotare, extinderea în cultură a unor soiuri și hibrizi de plante cu mare potențial biologic, generalizarea în practică a celor mai noi cuceriri ale științei și tehnicii agricole. Așa se explică creșterea, an de an, a randamentelor obținute în producția vegetală și animalieră, realizarea unor recolte record, la nivelul celor

(Continuare în pag. a II-a)

PARTIDUL – glorios exponent al misiunii istorice a clasei muncitoare, centru vital al întregii națiuni

La recenta Plenară a C.C. al P.C.R., eveniment politic de excepțională importanță în viața partidului și a întregii națiuni, o atenție deosebită s-a acordat sublinierii caracterului legic al creșterii tot mai puternice a rolului conducător al partidului în societatea noastră, relevării faptului că istoricul Congres al IX-lea — care a inaugurat o nouă epocă în construcția socialistă pe pămîntul României, deschizînd cîmp larg revigorării spiritului revoluționar — a marcat totodată un moment esențial în întărirea politico-organizatorică și dinamizarea partidului, în intensificarea legăturilor sale cu oamenii muncii, cu poporul în ansamblul său, în afirmarea sa ca exponent al intereselor vitale ale clasei muncitoare, ale tuturor celor ce muncesc. „Ideea politică conducătoare a partidului — a subliniat tovarășul Nicolae Ceaușescu în magistrala Cuvîntare rostită

(Continuare în pag. a III-a)

SARCINILE ECONOMICE — EXEMPLAR ÎNDEPLINITE!

În fabricație — produse competitive, de înalt nivel tehnic

(Urmare din pag. 1)

învățămînt superior. Astfel, de la modelul funcțional proiectat și executat s-a ajuns la prototip cu foarte mici modificări, scurtîndu-se substanțial timpul de asimilare al macaralei, care înglobează un număr considerabil de repere, subansambluri și instalații de înaltă complexitate tehnică ce însumează 670 de tone.

După ce toate mecanismele au trecut probele pe standurile special amenajate în uzină, testele finale la care este supusă acum macaraua confirmă pe deplin parametrii proiectați.

— Deci cu toții, de la proiectanți pînă la montori, ne-am făcut datoria cum se cuvine — sublinia muncitorul specialist Florea Țincu, șeful echipei de montaj final. Impunătoare prin înălțimea ei de peste 90 m și prin precizia în mișcare a greutății pe care o rulează, această macara este o bijuterie. Realizarea în premieră națională a unui asemenea utilaj care ridică greutatea a opt vagoane de cîte 20 de tone fiecare la înălțimea unui bloc de 20 etaje nu este o treabă ușoară. Lucrez în această uzină de 23 de ani și am participat la toate izbînzile colectivului nostru, specializat în fabricația de macarale. Succesul pe care l-am dobîndit acum ne-a întărit și mai mult încrederea în forțele proprii.

Destinată Șantierului Naval din Oltenița, această macara, ce va permite constructorilor de mașini de aici să monteze module de dimensiuni și greutăți mari care pot fi apoi integrate în timp foarte scurt și în condiții de înaltă calitate în ansamblul navelor, este în întregime realizată cu repere și subansambluri fabricate în țară. Într-o posibilă listă a unităților care au colaborat la reușita acestei premiere tehnice de prestigiu la loc de frunte se înscriu Întreprinderea de Mașini Grele din Capitală prin contribuția adusă la execuția rulmentului de sprijin și rotire, cu diametrul de 3 800 mm și în greutate de 16 tone. Întreprinderea „Cablul românesc" din Ploiești, care a asigurat, printre altele, și un cablu de tracțiune de o lungime puțin obișnuită, de 2 500 m, dintr-o singură bucată, și, nu în ultimul rînd, Întreprinderea de Țevi din Roman care a furnizat materiale tubulare cu caracteristici mecanice superioare ce au permis obținerea unei greutăți relativ reduse în construcția echipamentului propriu-zis al macaralei. Amintind în acest context și contribuția deosebită a specialiștilor de la I.C.S.I.T. pentru sectoare calde și metalurgie, de la Facultatea de Utilaj Tehnologic din cadrul Institutului de Construcții din București și a celor de la I.C.S.I.T. pentru motoare, transformatoare și aparataj electric din Craiova, secretarul comitetului de partid al uzinei, Gheorghe Nicola, sublinia, o dată în plus, rolul hotărîtor al integrării cercetării și învățămîntului cu producția în obținerea unor astfel de performanțe.

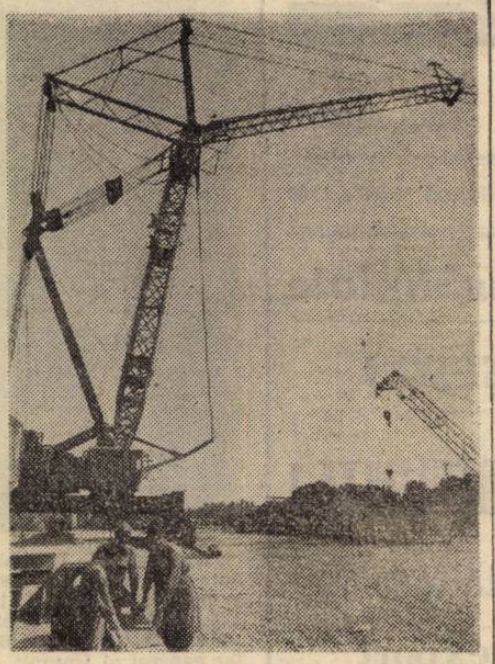

Fără îndoială, efortul uzinei a fost deosebit. Faptul însă că toți cei cu care am stat de vorbă au susținut că nu și-au făcut nimic altceva decît datoria de a pune în valoare condițiile de care dispun scoate pregnant în evidență hotărîrea colectivă de a răspunde, în continuare, prin fapte exemplare de muncă, îndemnurilor înflăcărate ale secretarului general al partidului, tovarășul Nicolae Ceaușescu, de a pune un accent și mai puternic pe promovarea susținută a progresului tehnic, pe ridicarea nivelului calitativ al tuturor produselor care să fie realizate la cel mai înalt grad de competitivitate.

Un argument al acestei hotărîri îl constituie și pregătirile ce se fac în prezent în vederea realizării unei alte macarale de acest fel împreună cu Centrala Industrială de Utilaj Energetic.

Nicolae COȘOVEANU

Producții mari în toate sectoarele agriculturii

(Urmare din pag. 1)

obținute în țările cu agricultura cea mai avansată. La orz și grîu, bunăoară, culturi cerealiere cu mare pondere în agricultura ilfoveană, producțiile înalte din anul acesta, sînt urmarea firească a respectării stricte a tehnologiei de cultură, elaborată și verificată în stațiunile și institutele de cercetare agricolă. Calitatea lucrărilor de pregătire a solului, folosirea unor soluri cu mare valoare, adaptate condițiilor specifice sectorului, create la I.C.C.P.T. Fundulea, semănatul în epoca optimă și asigurarea densității de minimum 600 boabe germinabile pe metru pătrat, și, mai ales, încadrarea recoltatului în termenele stabilite — 3-4 zile bune de lucru, la orz, și 7-8 zile la grîu — și-au spus din plin cuvîntul, asigurîndu-se în pofida condițiilor de climă mai puțin favorabile din prima parte a acestui an niveluri înalte de producție.

Toate acestea sînt dovezi de netăgăduit ale superiorității agriculturii noastre socialiste, proprietatea de stat și cooperatistă fiind singura capabilă să asigure — așa cum a subliniat în nenumărate rînduri secretarul general al partidului — creșterea puternică a producțiilor agricole și a eficienței economice, înflorirea continuă a satelor, a tuturor localităților patriei, ridicarea neîntreruptă a bunăstării întregului popor.

Exprimîndu-și deplina lor adeziune față de Hotărîrea Plenarei C.C. al P.C.R. privind propunerea ca la cel de-al XIV-lea Congres, tovarășul Nicolae Ceaușescu să fie reales în funcția supremă de secretar general al partidului, oamenii muncii din Sectorul agricol Ilfov acționează și vor acționa cu forțe sporite pentru a efectua, în mod exemplar, celelalte lucrări din campania de vară, pentru realizarea și depășirea sarcinilor de plan și îndeplinirea angajamentelor asumate în întrecerea socialistă. O atenție sporită trebuie acordată finalizării la timp a semănatului culturilor duble și succesive, întreținerii culturilor prășitoare — la care, de asemenea, se prevede o recoltă bogată — valorificării integrale a recoltei de legume și fructe, strîngerii și depozitării furajelor, aplicării măsurilor ce vizează realizarea unor producții animaliere mari și rentabile. În centrul atenției trebuie să se situeze, în perioada următoare, realizarea în cele mai bune condiții a programelor de creștere a fertilității solurilor ilfovene — efectuarea la un înalt nivel agrotehnic a arăturilor de vară, a scarificărilor și afînărilor adînci, aplicarea îngrășămintelor organice și a amendamentelor, utilizarea eficientă a amenajărilor și instalațiilor de irigații.

La deplina reușită a acestor acțiuni de majoră importanță un rol hotărîtor revine organelor și organizațiilor de partid. Acționînd în spirit revoluționar, militînd cu consecvență pentru generalizarea celor mai noi metode de organizare a producției și a muncii, combătînd cu fermitate orice tendință de încălcare a ordinii și disciplinei, a normelor legale, ele au datoria să polarizeze toate energiile satelor spre obținerea în 1989 a celor mai mari producții din istoria agriculturii noastre.

Nicolae FLORIAN

Redistribuirea candidaților la concursul de admitere în treapta a II-a de liceu

Referitor la modul în care se va efectua redistribuirea candidaților care au obținut medii de promovare la concursul de admitere în treapta a II-a de liceu, dar nu au fost declarați admiși din lipsă de locuri la unitatea de învățămînt și profilul la care au concurat, iată ce detalii ne oferă tovarășul *Constantin Ionescu*, inspector general adjunct la Inspectoratul școlar municipal :

— Candidații care au susținut concursul la profilurile *industrial, economic, agroindustrial* și *silvic* și care în urma susținerii probelor de concurs au obținut cel puțin media 5, dar nu au fost declarați admiși, *pot fi redistribuiți, în ordinea descrescătoare a mediei finale* la concursul de admitere, *cu acordul lor, la profiluri la care au mai rămas locuri neocupate și pentru care concursul s-a susținut la aceleași discipline de învățămînt.*

Cei care au susținut concursul la profilurile *matematică-fizică, chimie-biologie, fizică-chimie, filologie-istorie, pedagogic* și *artă* pot fi redistribuiți la unitatea respectivă de învățămînt, dar la alte profiluri sau la alte licee după cum urmează : cei de la profilul *matematică-fizică*, la profiluri *industriale*, de regulă la meseria în care s-au pregătit în treapta I de liceu ; candidații de la profilul *chimie-biologie* vor putea fi redistribuiți la profilurile *chimie industrială, industrial-agricol* ; cei de la profilul *fizică-chimie*, la profilurile *chimie industrială, metalurgie* ; cei de la profilul *filologie-istorie* la profilurile *mecanică, electrotehnică, industrie ușoară* ; candidații de la profilul *pedagogic*, la profilurile *filologie-istorie, industrie ușoară, prelucrarea lemnului* sau la alt *profil industrial sau agroindustrial*, după opțiunea candidatului ; candidații de la profilul *artă* vor putea fi redistribuiți la profilurile *industrie ușoară, prelucrarea lemnului, materiale de construcții*. Dacă în urma efectuării redistribuirii mai rămîn candidați care nu vor putea fi redistribuiți datorită completării tuturor locurilor, aceștia pot opta pentru *școala profesională*.

Amănunte privind *programul* și *ordinea de intrare la redistribuire*, precum și *ordinea de priorități pentru înscrierea la școala profesională, într-unul din numerele viitoare ale ziarului nostru.*

Aurel GHIMPU

Curier cetățenesc

● *LUCRĂRI EDILITARE.* În cursul acestei săptămîni echipele A.D.P. din sectorul 1 efectuează o serie de lucrări de întreținere a arterelor de circulație. Se refac pavajele pe calea Griviței și str. Almaș, se schimbă bordurile și se reface asfaltul pe bd. Ana Ipătescu și urmează să se repare carosabilul pe bd. Ion Ionescu de la Brad, str. Dobrogeanu Gherea și str. Brodina. Totodată, se refac trotuarele în Piața Amzei. ● *ÎN SECTORUL 5.* De cîteva zile a fost pus la dispoziția cetățenilor din zona Rahovei-Ferentari un mare magazin de legume-fructe (320 mp spațiu comercial, 5 raioane de vînzare). Magazinul este amplasat la parterul blocului 81 din calea Rahovei (în apropierea Întreprinderii „Electromagnetica"). ● *DISPOZITIV ANTIFAR.* Reținem pentru automobiliști că a fost realizat (de cooperativa „Tehnometalica" din Arad) și se comercializează (prin magazinele de prezentare și desfacere ale cooperației) un dispozitiv antifar. Acesta protejează (pe timpul nopții) vederea șoferilor de farurile autovehiculelor care circulă din sens invers. Prețul unui dispozitiv: 26 lei. ● *NUTRIȚIE.* Rod al colaborării fructuoase a școlii bucureștene de nutriție și boli metabolice și a aceleia de cercetări alimentare din Galați, lucrarea recent apărută sub semnătura prof. univ. dr. Iulian Mincu, dr. Elena Popa, prof. univ. dr. ing. Brad Segal și conf. univ. ing. Rodica Segal intitulată „Orientări actuale în nutriție" răspunde unor probleme de larg interes. ● *MODERNIZARE.* Pînă la sfîrșitul acestei luni se vor redeschide complet modernizate magazinul alimentar general și unitățile de pîine și lapte din str. Drumul Taberei nr. 2 A. Pe lîngă înfrumusețarea aspectului acestor spații comerciale s-a îmbunătățit și fluxul servirii. ● *LA „VICTORIA".* La magazinul „Victoria" au sosit de la Întreprinderea „Paltim"-Timișoara noi modele de pălării de vară (atît pentru bărbați, cît și pentru femei), realizate din țesături de in, bumbac și tercot. Magazinul oferă și un bogat sortiment de genți și sacoșe de voiaj realizate la Întreprinderea „13 Decembrie"—Sibiu, salopete și pantaloni scurți (producătoare I.C. Iași), scurte din tercot și pantaloni de vară (producătoare: I.C.T.B., I.C. Bacău și I.C. Oradea), cît și noi modele de bluze și rochii din țesături subțiri. ● *APITERAPIE.* Centrul de apiterapie din str. C.A. Rosetti nr. 31 dispune atît de un punct farmaceutic de unde se pot procura medicamente realizate pe bază de miere, lăptișor de matcă și alți componenți apicoli, cît și de cabinete medicale (interne, endocrinologie, reumatologie, O.R.L., sexologie, oftalmologie, cardiologie, stomatologie și apicosmetică). ● *PÎINE-PATISERIE.* I.C.L. Alimentara sector 3 a deschis la parterul blocului 16 A din str. Rîmnicu Vîlcea o unitate de produse de patiserie și pîine. ● *AGENDĂ DE VACANȚĂ.* O interesantă „Agendă de vacanță", de fapt o monografie-ghid a litoralului românesc, ne este pusă la dispoziție în perioada vacanțelor petrecute în stațiunile Mării Negre. Agenda este realizată de către Comitetul județean de cultură și educație socialistă Constanța împreună cu Centrala O.N.T. Litoral, Stațiunea turistică Neptun, Stațiunea tineretului Costinești, Direcția comercială a județului Constanța și redacția ziarului „Dobrogea Nouă" ● *RADIO-ELECTRONICA.* O altă agendă, destinată pasionaților de radio-electronică a apărut în Editura Tehnică, cuprinzînd informații și îndrumări practice. Lucrarea este semnată de Nicolae Drăgulănescu. ● *O NOUĂ UNITATE „PRESTAREA".* De curînd, rețeaua unităților cooperativei „Prestarea" s-a extins cu un nou centru, amplasat la parterul blocului D-20 din șos. Mihai Bravu. El oferă solicitanților o bogată gamă de prestații : reparații de umbrele, obiecte de artă, păpuși, montări de legături la schiuri, racordări la rachetele de tenis, reparații și încărcări de brichete, remedieri de lansete și mulinete. În perioada următoare, aici se vor primi și comenzi pentru executarea de ecusoane prin gravură pe plastic, plăcuțe pentru ușile apartamentelor ș.a. De asemenea, pe agenda unității este inclusă și activitatea de achiziții, primindu-se în vederea recondiționării întreaga gamă de articole care intră în profilul de reparații al unității. Programul de funcționare : 10—18.

Rubrică realizată de
Eugen EFTIMIU

Noutăți la „Casa de Modă"

O adresă bine cunoscută bucureștenilor și nu numai lor : calea Victoriei nr. 21—23. Aici se află sediul cooperativei „Casa de Modă", una dintre cele mai apreciate unități în domeniul creației vestimentare. Ce noutăți sînt oferite solicitanților în acest sezon estival ? Ne răspunde tovarășul *Ștefan Banu*, președintele cooperativei :

— Ca și în ceilalți ani, specialiștii noștri prezintă la „sesiunea" de vară o gamă diversă de modele. Astfel, o bogată colecție vestimentară a fost realizată din materiale subțiri, specifice anotimpului. Dintre acestea menționez modele executate din satin, catifea și bumbac, rochiile lejere pentru vacanță, pantalonii și fustele din catifea reiată. De asemenea, am pregătit o frumoasă colecție de modele de rochii de ocazie, pentru tineret, realizate din mătase naturală uni sau imprimată. Totodată, oferim noi modele de costume de plajă și faleză, executate din materiale ușoare, într-o gamă coloristică variată. În această perioadă, concomitent cu onorarea comenzilor de sezon, pregătim o colecție bogată de modele pentru sezonul de toamnă-iarnă, colecție ce va fi prezentată în luna septembrie, atît la parada modei de la Hotelul Intercontinental, cît și la cea pe care o vom organiza la sediul cooperativei. În acest sens, informez cititorii că și în prezent găsesc la noi și articole executate de alte cooperative din cadrul uniunii noastre : Tricotextil, Marochineri, Blănari, Arta Încălțămintei, Încălțămintea Manuală, care completează fondul de marfă. Căutăm, astfel, să răspundem cu promptitudine preferințelor și dorințelor celor care ne trec pragul.

M. CIOBA

Mîine, în sectorul 5, TRIBUNA DEMOCRAȚIEI

Joi, 13 iulie, începînd cu orele 15, la Centrul de Creație și Cultură Socialistă „Cîntarea României", din calea Rahovei nr. 153, se vor desfășura lucrările „Tribunei Democrației", organizate de către Consiliul Frontului Democrației și Unității Socialiste al sectorului 5.

● **DE LA I.T.B.** Autobuzele liniilor 126, 368, 168, 226 și 228 și-au modificat temporar traseele. 126 și 368 circulă (în ambele sensuri) de la Podul Eroilor, prin splaiul Independenței (malul stîng), str. Ștefan Furtună, bd. Dinicu Golescu, str. Știrbei Vodă, apoi reintră pe traseele de bază ; 168 circulă de la Podul Eroilor prin splaiul Independenței (malul drept), Podul Izvor, bd. Schitu Măgureanu, str. Știrbei Vodă, apoi revine la traseul de bază ; 226 circulă de la Podul Eroilor spre splaiul Independenței (malul stîng), str. Ștefan Furtună, bd. Dacia, Foișorul de Foc ; 268 circulă din Drumul Taberei prin str. Ho Și Min, Podul Grozăvești, șos. Orhideelor, bd. Dinicu Golescu, str. Știrbei Vodă de unde reintră în traseul de bază.

INFO Publi
SCHIMB camere, c îmbunătăți piață, me conf. I, c I, 2, 3. Tel
SCHIMB I, cu simi berei. Tel.
SCHIMB camere, c niței, cu a mere. Ra Mărgeanulu ora 16.
SCHIMB camere, c taje, Piața milar, blo ceni (pref giei) sau Tel. 83.35.8
SCHIMB ta Albă, r mere și 44.56.80.
SCHIMB I, (Favor apartamen mere sau nieră. Tel
SCHIMB Pantelimo sector 2, după ora
SCHIMB pentru 3 + între orel
PIAȚA garsonieră apartamen tracentral.
OFER c cartier Mi condiții bl
VÎND co tor, bucăt cole de m nic. Tel. rele 14—19
VÎND SI 19.29.01.
MAGNET 205, 2x10 Așteptă 28.82.87.
VÎND u piese de 74.87.43 sa
VÎND c beră și t te, Feren Tel. 76.47.
VÎND sambluri turism D bascule n 76.32.09.
PREDAU sonieră c hova. Tel
PREDAU tament 4 cel Mare, camere cl după ora
PREDAU mul Tabe parter. T
VÎND t garanție.
VÎND u Tel. 29.82.
VÎND I perfectă. pă ora 1
VÎND D ducție 19 după ora
VÎND 60.000 km, nă. Tel.
VÎND bună. Tel
VÎND km. Tel.
VÎND re bac fire, scaune. 4
VÎND 125. Tel.
VÎND c servietă b Tel. 31.21.
VÎND s da, dormi gider Ar Tel. 82.31.
VÎND v cordeon. le 16—20.
VÎND nou. Tel.
VÎND f cu sau fă
TELEVI funcțiune, bil. Tel. 3
VÎND canapea 60.39.18.
PREDAU tament d comandat, achitat 7 lui, compl 24.95.65. Ir 22,
PREDAU tajos, camere, pentru ga sau chirie licilnica sau 26.26.
PREDAU sonieră achitat 5 după ora
CEDEZ tament 3 August, parlament sector 2, 24.25.46.
CEDEZ ment libe decomand apropiere alte facil leum ver zor lămp
CUMPĂ Tel. 50.36.
CUMPĂ nou, sigi
CĂTĂLI torind m doreșt s

PARTIDUL — glorios exponent al misiunii istorice a clasei muncitoare, centru vital al întregii națiuni

(Urmare din pag. 1)

la Plenară — este **rezultatul activității revoluționare a partidului nostru, care, de la înființarea sa și pînă acum, în diferite perioade grele ale istoriei poporului nostru, a adoptat o poziție principială, revoluționară, de apărare a intereselor maselor populare, a independenței și suveranității țării**".

Locul și rolul partidului comunist în societatea românească a fost și este determinat de atitudinea sa clară, fermă, în strînsă concordanță cu aspirațiile și idealurile clasei muncitoare, cu cauza nepieritoare a socialismului. Întreaga națiune recunoaște partidul ca forță politică conducătoare, el fiind protagonistul și realizatorul — cu poporul și pentru popor — al unor transformări revoluționare epocale : organizarea și înfăptuirea revoluției de eliberare socială și națională, antifascistă și antiimperialistă de la 23 August 1944, conducerea cu eroism și clarviziune a procesului revoluționar de instaurare a puterii democrat-populare, de cucerire a întregii puteri politice și economice de către clasa muncitoare în alianță cu țărănimea muncitoare, de lichidare definitivă a claselor exploatatoare, de desfășurare neabătută a operei de edificare a noii orînduiri.

Dovedindu-și în toate împrejurările — îndeosebi după Congresul al IX-lea, de cînd în fruntea sa se află tovarășul Nicolae Ceaușescu, genial strateg al făuririi societății socialiste multilateral dezvoltate și înaintării patriei spre comunism — calitățile sale de detașament revoluționar al clasei muncitoare, Partidul Comunist Român și-a afirmat cu vigoare rolul conducător în societatea noastră, rol ce îi este recunoscut de întregul popor și care și-a găsit cu strălucire consacrarea în însăși Constituția țării.

Glorios exponent al misiunii istorice a clasei muncitoare, partidul nostru numără în prezent 3,8 milioane de membri, din care peste 55 la sută provin din rîndurile muncitorimii. Așa după cum arată tovarășul Nicolae Ceaușescu în cuvîntarea la Plenara C.C. al P.C.R. din iunie a.c., este necesar să fie păstrat în permanență caracterul muncitoresc al partidului, atît în ceea ce privește ponderea muncitorilor în partid, cît și în ceea ce privește promovarea în conducerea organizațiilor și organelor de partid a activiștilor din rîndul muncitorilor, aceasta fiind garanția menținerii caracterului revoluționar al partidului, a mersului ferm spre socialism, spre comunism.

În același timp, partidul acționează cu consecvență pentru întărirea legăturilor cu masele de oameni ai muncii din toate compartimentele societății noastre, privind dezvoltarea democrației interne de partid ca o parte a democrației muncitorești-revoluționare.

Perfecționarea conducerii politice, cu precădere în anii de după Congresul al IX-lea al partidului, are ca esență intensificarea participării oamenilor muncii la construcția noii orînduiri, creșterea funcționalității organismelor democratice și larga participare a maselor la conducerea societății, în cadrul aplicării principiilor autoconducerii muncitorești și autogestiunii economico-financiare. În aceste condiții, o însemnătate deosebită o are întărirea continuă a rolului conducător al partidului, de centru vital al societății noastre, creșterea competenței politice și profesionale a comuniștilor și a cadrelor în organizarea societății.

Întărirea conducerii unitare, creșterea rolului politic de centru vital în condițiile tot mai complexe ale societății noastre, necesită perfecționarea funcțiilor statului, exercitarea lor în mod democratic, în condițiile sporirii răspunderii, ordinii și disciplinei. Rolul de forță politică conducătoare a partidului, de organizator și dinamizator al activității în toate domeniile impune o acțiune permanentă pentru creșterea răspunderii organelor de stat și a organismelor democratice de conducere a societății. Statul, organele sale, în strînsă legătură cu organismele democrației muncitorești răspund de buna desfășurare a întregii activități economico-sociale. Organele de partid nu trebuie și nici nu pot să înlocuiască organele de stat; ele trebuie să se integreze, să asigure din interior, prin comuniștii ce-și desfășoară activitatea în aceste domenii, întărirea rolului statului, buna funcționare a organismelor sale, creșterea răspunderii lor. Aceasta este una din condițiile întăririi unității socialiste a întregului popor, a acțiunii sale organizate într-o direcție și finalitate unice.

Îndeplinindu-și rolul de forță politică conducătoare, partidul nostru nu poate împărți cu nimeni această menire istorică, cum ar dori-o diverși lichidatoriști ce se manifestă peste hotare. Creșterea răspunderii organelor de stat, a organismelor democrației muncitorești-revoluționare, a tuturor oamenilor muncii nu vine în contradicție cu rolul conducător al partidului. Dimpotrivă, acțiunea lor unitară, realizată într-o mare varietate de forme și modalități, constituie factorul determinant al forței de acțiune a poporului nostru, întărește rolul partidului de centru vital al întregii națiuni. Adîncirea democrației socialiste se realizează prin perfecționarea formelor de organizare și de participare a poporului, la conducerea societății și nu prin existența mai multor partide politice, cum preconizează capitularzii și lichidatoriștii. Această formă de conducere nu-și mai are justificare în România o dată cu lichidarea orînduirii sociale împărțite în clase antagoniste, a inegalităților și dezbinării sociale și naționale. **„Nu există și nu poate exista perfecționarea și dezvoltarea socialismului fără un partid unic al clasei muncitoare, cu o concepție revoluționară despre lume și viață, care să acționeze cu fermitate pentru unirea întregului popor în apărarea cuceririlor socialismului"**, sublinia cu fermitate revoluționară tovarășul Nicolae Ceaușescu în Cuvîntarea la Plenara C.C al P.C.R. din 27—28 iunie a.c.

Exercitarea și creșterea rolului conducător al partidului în toate domeniile vieții sociale nu este o noțiune abstractă, realizarea lui depinzînd de modul în care fiecare organizație de partid, fiecare comunist acționează pentru traducerea în viață a idealurilor de progres și prosperitate ale națiunii noastre socialiste.

Prof. univ. dr.
LETIȚIA ZAHIU
Academia de Studii Economice

În Editura Politică a apărut :

T E Z E L E

pentru

Congresul al XIV-lea

al Partidului Comunist Român

privind dezvoltarea societății românești, perfecționarea conducerii economico-sociale, dezvoltarea democrației muncitorești-revoluționare, creșterea rolului Partidului Comunist Român, intensificarea activității ideologice, politico-educative, ridicarea nivelului de cunoaștere științifică, de cultură, a conștiinței revoluționare, raportul de forțe și caracteristicile fundamentale ale situației internaționale

Încheierea Conferinței pe țară a mișcării sportive

Marți s-a încheiat la București Conferința pe țară a mișcării sportive.

A fost prezentată o sinteză a dezbaterilor din cadrul conferințelor federațiilor sportive, care s-au desfășurat în ziua precedentă.

Participanții la dezbateri au dat glas sentimentelor de puternică mîndrie patriotică, și-au manifestat deplina adeziune față de Hotărîrea Plenarei Comitetului Central al Partidului Comunist Român de a propune ca la al XIV-lea Congres **t o v a r ă ș u l** Nicolae Ceaușescu, înflăcărat patriot și strălucit militant revoluționar, genialul ctitor al României socialiste moderne, proeminentă personalitate a lumii contemporane, să fie reales în funcția supremă de secretar general al partidului.

Au fost exprimate cele mai vii mulțumiri tovarășului Nicolae Ceaușescu pentru Mesajul adresat Conferinței pe țară a mișcării sportive.

Participanții la conferință s-au angajat să acționeze cu toată răspunderea pentru aplicarea exemplară în viață a orientărilor și indicațiilor cuprinse în Mesajul adresat de tovarășul Nicolae Ceaușescu, pentru îndeplinirea prevederilor Programului privind perfecționarea și dezvoltarea continuă a activității de educație fizică și sport pe perioada 1989—1995, pentru ridicarea nivelului calitativ al activității sportive de performanță și reprezentarea cu demnitate a sportului românesc pe plan internațional.

A fost relevată necesitatea ridicării calității și eficienței procesului de selecție și pregătire a sportivilor de performanță, a activității competiționale, de la nivel local pînă la cel republican, pe baza unor noi cerințe, norme și baremuri de nivel mondial, care să fie aplicate în practică, începînd din acest an, atît în secțiile din cluburi și asociații sportive, cît și la loturile reprezentative.

Participanții au aprobat documentele supuse dezbaterii Conferinței pe țară a mișcării sportive.

Delegații au ales apoi noul Consiliu Național pentru Educație Fizică și Sport, alcătuit din 207 membri.

A fost ales, de asemenea, Comitetul Executiv al C.N.E.F.S., format din 23 de membri: general-locotenent Constantin Opriță, președintele Consiliului Național pentru Educație Fizică și Sport, Lia Manoliu, Adrian Călin și Florian Ionescu, vicepreședinți ai C.N.E.F.S., Mihail Goran și Petre Croicu, secretari, Florin Balaiș, Ion Bușe, Rodica Costache, general-maior Gheorghe Dănescu, Elena Firea, general-colonel Ion Hortopan, Emerich Ienei, Marin Iliescu, Paula Ivan, Maria Loghin, Ana Pascu, Corneliu Popescu, Maricica Puică, Ion Rinderu, Nicolae Stancu, Ion Țițan, Gheorghe Vlădica, membri.

Biroul Comitetului Executiv al C.N.E.F.S. este compus din general-locotenent Constantin Opriță, Lia Manoliu, Adrian Călin, Florian Ionescu, Mihail Goran, Petre Croicu, Elena Firea.

Într-o atmosferă însuflețită, participanții au adresat o telegramă **t o v a r ă ș u l u i NICOLAE CEAUȘESCU, secretar general al Partidului Comunist Român, președintele Republicii Socialiste România.**

Rezonanțe innoitoare pe calea Văcărești

„Începînd de mîine, se reia circulația tramvaielor pe calea Văcărești...". Știrea, comunicată deunăzi, are, la prima vedere, o valoare strict utilitară. Se mai fac și în alte locuri din oraș lucrări asemănătoare celei de aici, la șina de tramvai sau la carosabil, care presupun, pentru o perioadă, dirijarea pe alte trasee a circulației mijloacelor de transport în comun și a celorlalte vehicule. Ceea ce trezește însă în acest din urmă caz, al căii Văcărești, interesul este contextul în care s-a realizat „rularea de trafic". Contextul urbanistic și edilitar, în cel mai propriu sens al cuvîntului. Iată, referindu-ne strict la lucrarea de modernizare ce a avut loc, ea are ca rezultat faptul că artera — una dintre cele principale de legătură ale cartierelor din sudul orașului, ale Berceniului, cu splaiul Dîmboviței — asigură o fluență corespunzătoare atît necesităților prezente, cît și de viitor ale traficului, avînd cîte trei benzi de circulație, pe sens. Pe axul central este amplasată calea de rulare a tramvaielor, cu instalațiile aferente, cele din urmă beneficiind și ele de un design deosebit (stîlpii de rețea au, de pildă, feroneriile de susținere dispuse în forme geometrice frumos armonizate).

Vorbeam de contextul în care se încadrează lucrarea. Aici, în zonă, numai în anii acestui cincinal imaginea de ansamblu și de detaliu s-a schimbat esențial. Cea de ansamblu cuprinde în ea șirul elegant al construcțiilor ce jalonează artera și aici, în porțiunea dintre bd. Pionierilor și Piața Sudului, pe latura dreaptă. Detaliu : ornamentele arhitecturale ale blocurilor sau, tot ca un detaliu, invitația unui copil adresată unor tovarăși de joacă : „Mergeți în spate, în parcul nostru ? Haideți". Parcul lor, din spatele șirului de blocuri este cel nou creat, al Pionierilor și Șoimilor Patriei, unul din minunatele daruri făcute copilăriei printr-o muncă desfășurată într-un ritm deosebit de rapid. Un ritm care să adauge cît mai repede un nou zîmbet copilăriei. Acum avem, iarăși, una din imaginile de ansamblu. Și una, și cealaltă, definitorii pentru vremea de pomi dați în rod bogat pe care o trăim.

De cealaltă parte, stînga — șantierul viitorului spațiu de destindere și agrement și al lacului în curs de umplere de pe locul fostei lunci a Vitan-Bîrzeștiului. S-au înălțat digurile, se așteaptă iarba și copacii de pe taluz și din marginea aleilor de promenadă. Detalii de șantier. Elemente ale imaginii de ansamblu, ale profundei imagini înnoitoare cunoscute de acest colț de București, aflat tot mai mult la inima bucureștenilor.

Acum, la reluarea circulației pe calea Văcărești, le puteți vedea, toate acestea, din mersul tramvaiului, de la fereastra automobilului. O simplă știre, la prima vedere doar utilitară : „S-a reluat circulația...". Dar cîte „ferestre" spre viitor — viitorul „de azi" și cel imediat, al zilei de mîine, nu deschide! „Veniți să vedeți" — invita un reporter, cu ani în urmă. Ne adresăm la fel, bucuroși de alte noi realizări ce sînt ale timpului nostru, dar la fel de bine ale timpului copiilor noștri.

Mihai BARBULESCU

Actualitatea fotbalistică

PE STADIONUL GIULEȘTI, astăzi după-amiază, cu începere de la ora 17, va avea loc meciul dintre *Rapid* și *Spartak Varna*, contînd pentru grupa a 10-a a „Cupei Internaționale Intertoto" la fotbal. Să menționăm că am fost anunțați de conducerea clubului feroviar că în „deschidere", de la ora 16, se va desfășura o partidă între două echipe de „pitici" ale Rapidului, reinnodîndu-se astfel o tradiție care a oferit spectatorilor, totdeauna, momente mult gustate...

Înaintea acestei partide, precum și a celuilalt joc programat tot astăzi, *(Oergryte — Wismut Aue)*, clasamentul grupei arată astfel :

1. *Oergryte*	3	2	0	1	4—3	4
2. *Spartak Varna*	3	2	0	1	7—6	4
3. *Rapid*	2	1	0	1	4—4	2
4. *Wismut Aue*	2	0	0	2	3—5	0

Această ierarhie pare a nu fi edificatoare în privința disputei pentru primul loc, dat fiind numărul diferit de jocuri, precum și faptul că lidera, Oergryte, a susținut toate cele trei meciuri în deplasare. Deci, să apelăm la „adevăr", unde conduce echipa suedeză cu +4, urmată de Rapid cu 0, Spartak Varna și Wismut Aue, cu cîte —2 fiecare... Ierarhie care îndreptățește pe giuleșteni să spere la ocuparea unuia dintre primele două locuri, poziții premiate de firma Panasonic, sponsorul competiției. Un succes al elevilor noului antrenor al feroviarilor, *Gheorghe Multescu*, ar apropia formația din Grant de acest deziderat, deloc de neglijat la participarea în premieră la „Cupa Internațională"...

ASTĂZI, la ora prînzului, la Geneva, se va desfășura tragerea la sorți a meciurilor din primul tur al cupelor europene de fotbal. Vă reamintim că țara noastră va fi reprezentată în *„Cupa campionilor europeni"* de STEAUA București, în *„Cupa cupelor"* de DINAMO București, iar în *„Cupa U.E.F.A."*, de VICTORIA București și de FLACĂRA Moreni.

Steaua și Dinamo sînt „tradiționale" ambasadoare ale fotbalului nostru în competițiile continentale, lor adăugîndu-li-se în ultimele două ediții și Victoria. De altfel, acest terțet a reușit în toamna trecută o frumoasă performanță, calificîndu-se in corpore în sferturile de finală, făcînd ca Bucureștiul să fie singurul oraș european cu trei echipe prezente între primele opt din fiecare competiție intercluburi ! Înaintea aflării rezultatelor tragerii la sorți, să urăm pentru toamna '89 reeditarea performanței !

TEHNICE

ORIZONTAL : 1) Radiatoare 2) Piesă mobilă la unele mașini 3) Emisă de corpuri cerești — Inginer (abr.) 4) Localitate în Italia — Întreprindere de Reparații Auto (siglă) — Acord 5) Mașină folosită în industria textilă — Element de compunere cu sensul „recent" 6) La inimă ! — Simbol pentru calorie 7) Vehicul ușor cu două roți pe arcuri — Porțiunea terminală a găurii de sondă 8) Unitate — În tambur! 9) Aparat pentru detectarea bioxidului de carbon 10) Tehnică picturală. VERTICAL: 1) Puterea dezvoltată de un kilogram de combustibil cînd arde complet 2) Oxid de aluminiu — Indicator la aparatele de măsură 3) Instrument pentru determinarea fluxului luminos 4) Ornament în cojocărie (reg.) — Organ de mașină pentru transmiterea unei forțe de tracțiune prin intermediul unui c[illegible] — Sîrbi nordici — Mașină de forță ce transformă o energie oarecare în energie mecanică 6) [illegible] egendar (pl.) — Primele noțiuni de mecanică ! 7) Jumătatea fazei ! — Scop 8) Pre[illegible] din uz 9) Șaibă 10) Material ceramic folosit la confecționarea pieselor izolate. — Sită. (PUIU MOICEANU).

DICȚIONAR : OME , ONI.

Dezlegarea careului apărut în 11 iulie. Orizontal: 1) **PRODUCATOR 2) RECUPERARE 3) OF — R — R — INA 4) POLITEHNIC 5) RL — TIRN — CT 6) IODAȚI — LEI 7) ES — TI — EA — V 8) TINERET — II 9) ARO — EL — CAZ 10) REVAZUTĂ — A.**

TOVARĂŞUL NICOLAE CEAUŞESCU

a primit delegaţia Uniunii Interparlamentare Arabe

(Urmare din pag. 1)

consolideze independenţa, să-şi asigure o dezvoltare impetuoasă care poate să fie exemplu pentru toată lumea.

Principiile de politică externă pe care şi le-a făurit şi le urmează România fac din ea un model exemplar în lume, asigurîndu-i un rol important pe scena evenimentelor internaţionale".

Subliniind că România, preşedintele Nicolae Ceauşescu au fost iniţiatorii ideii organizării unei conferinţe internaţionale în problema Orientului Mijlociu, conducătorul delegaţiei a adresat rugămintea ca ţara noastră să continue demersurile în această direcţie, să sprijine în continuare eforturile pentru instaurarea unei păci globale, trainice şi juste în această regiune. De asemenea, vorbitorul a exprimat convingerea că România va continua să acţioneze şi să-şi aducă contribuţia la impulsionarea negocierilor de pace dintre Iran şi Irak, la soluţionarea pe cale paşnică a problemelor din Orientul Mijlociu, din zona Golfului şi din alte regiuni ale lumii.

Oaspetele a adresat tovarăşului Nicolae Ceauşescu, poporului român calde felicitări cu ocazia apropiatei sărbători a zilei naţionale a României.

Luînd cuvîntul în cadrul întîlnirii, Abdallah Abdallah, vicepreşedinte al Grupului palestinian din cadrul Uniunii Interparlamentare, a spus :

„Cunoaştem, stimate tovarăşe preşedinte, că aţi fost întotdeauna în fruntea celor care s-au pronunţat pentru rezolvarea tuturor diferendelor şi conflictelor pe cale paşnică, pe calea negocierilor. Aţi fost primul şef de stat care v-aţi pronunţat pentru o conferinţă internaţională în Orientul Mijlociu — idee care în momentul de faţă este acceptată şi îmbrăţişată de toate popoarele lumii. Ne-am dat seama că palestinienii şi Palestina au un prieten sincer în persoana preşedintelui Nicolae Ceauşescu, în poporul român".

În cuvîntul său, tovarăşul **NICOLAE CEAUŞESCU**, salutînd vizita delegaţiei Uniunii Interparlamentare Arabe în ţara noastră şi mulţumind pentru aprecierile pe care parlamentarii arabi le-au făcut la adresa României, a politicii sale de colaborare cu ţările arabe, cu toate statele lumii, a spus :

„Aţi avut convorbiri, aţi vizitat cîte ceva în România şi deci cunoaşteţi cum se prezintă astăzi ţara noastră şi ce îşi propune ea în viitor. Într-adevăr, în acest an se împlinesc 45 de ani de la revoluţia de eliberare socială şi naţională, antifascistă şi antiimperialistă. Nu de mult am făcut un bilanţ al drumului parcurs, am elaborat documentele pentru Congresul al XIV-lea al partidului, în care sînt prezentate atît realizările, cît şi obiectivele de viitor ale României.

Am străbătut în această perioadă istorică scurtă cîteva etape de dezvoltare. Ne aflăm în stadiul făuririi societăţii socialiste multilateral dezvoltate. Pentru România, aceasta a însemnat lichidarea înapoierii. Eram o ţară slab dezvoltată. Acum România este o ţară industrial-agrară în plin progres. Producţia industrială a României a crescut de 135 de ori, producţia agricolă — de 10 ori, iar venitul naţional — de 40 de ori. Dar, mai presus decît aceste cifre, oricine poate vedea oraşele şi satele cum s-au transformat, cum a crescut nivelul general de civilizaţie, dezvoltarea învăţămîntului, ştiinţei, culturii, ridicarea nivelului de trai al poporului. De altfel, tot ceea ce am realizat şi realizăm este destinat dezvoltării ţării, bunăstării generale a poporului.

Am lichidat, este adevărat, clasele exploatatoare. Sîntem hotărîţi să nu mai avem în România oameni care să trăiască din munca altora. Dorim să realizăm o societate a bunăstării întregii naţiuni, a poporului. Este adevărat că aceasta nemulţumeşte pe unii care încearcă şi acum, cu cîteva milioane de dolari, să intervină în dezvoltarea unor ţări sau a altora. Se pare că nu au înţeles încă schimbările mari care s-au produs şi se produc în lume, nu au înţeles că popoarele care au scuturat dominaţia imperialistă şi au pornit pe calea dezvoltării independente nu vor mai admite niciodată să devină din nou robi.

V-aţi referit la plata datoriei externe de către România şi aţi menţionat că ar trebui să devină un exemplu. Desigur, România a făcut acest efort, şi ca acţiune economică, dar şi politică. Însă ţările în curs de dezvoltare, care au o datorie uriaşă, nu pot să urmeze exemplul României. Aceasta pentru că, în perioada cînd s-a creat această datorie, de peste 1 200 miliarde dolari, ele au plătit de cîteva ori creditele pe care le-au primit, prin dobînzile foarte mari. În fiecare an, zeci de miliarde de dolari din ţările în curs de dezvoltare merg spre ţările dezvoltate, care folosesc aceşti bani pentru a menţine un anumit nivel general în ţările lor, însă pe seama asupririi a aproape 4 miliarde de oameni. Ele îşi permit ca din ceea ce jefuiesc din ţările în curs de dezvoltare să arunce cîteva milioane de dolari în dreapta şi în stînga, în numele aşaziselor libertăţi democratice. Cu aceiaşi bani ei finanţează acţiunile antiguvernamentale în diferite ţări din America Latină şi din alte zone. Ceea ce se poate spune este că se impune ca ţările în curs de dezvoltare să-şi întărească solidaritatea, unitatea pentru a se ajunge la o rezolvare globală a problemei datoriei, la o nouă ordine economică internaţională.

În al doilea rînd, este problema continuării cursei înarmărilor, inclusiv nucleare. După încheierea acordului dintre Uniunea Sovietică şi S.U.A. privind rachetele cu rază medie de acţiune se discută de către N.A.T.O. modernizarea armelor nucleare, continuă experienţele nucleare, activitatea de militarizare a Cosmosului. De aceea, problema luptei împotriva politicii de înarmare, pentru lichidarea armelor nucleare constituie una din problemele fundamentale — iar parlamentele şi toate popoarele trebuie să acţioneze cu toată hotărîrea în această direcţie. De altfel, între problemele cursei înarmărilor şi subdezvoltării există o strînsă unitate şi, fără soluţionarea ambelor probleme, nu se poate vorbi că se va ajunge la o îmbunătăţire a situaţiei pe plan mondial.

În ce priveşte diferitele conflicte militare, România s-a pronunţat întotdeauna pentru încetarea şi soluţionarea lor prin tratative. Aceste conflicte, care s-au desfăşurat în general între ţările în curs de dezvoltare, nu au făcut decît să dăuneze dezvoltării acestor ţări şi, pînă la urmă, au servit tot ţărilor imperialiste. De aceea noi ne-am pronunţat totdeauna pentru încetarea războiului dintre Iran şi Irak şi considerăm că trebuie făcut totul pentru ca să se ajungă la încheierea unei păci trainice.

Aceasta este valabil şi pentru conflictele din diferite alte zone ale lumii. Este necesară o pace justă, trainică, în interesul popoarelor respective, care să nu admită în vreun fel întărirea dominaţiei diferitelor mari puteri.

În ce priveşte Orientul Mijlociu, ne-am pronunţat totdeauna pentru o soluţie politică. Acum o săptămînă aici, în această sală, am avut o convorbire cu tovarăşul Arafat. Am discutat mai pe larg problemele activităţii în direcţia instaurării păcii în Orientul Mijlociu. Există, într-adevăr, posibilităţi reale de a se ajunge la o conferinţă internaţională şi trebuie să facem totul în direcţia aceasta. Noi apreciem că există posibilităţi reale pentru a se organiza această conferinţă. Schimbările din însăşi opinia publică din Israel sînt favorabile în această direcţie. Dar, desigur, nu trebuie să se aştepte, ci să se acţioneze zilnic — dacă se poate spune aşa — în direcţia aceasta, pentru că sînt şi forţe care consideră că pot să liniştească lucrurile şi să tărăgăneze soluţionarea problemelor.

Noi considerăm — a spus în continuare tovarăşul Nicolae Ceauşescu — că menţinerea unităţii, solidarităţii şi poziţia fermă a poporului palestinian constituie o necesitate pentru soluţionarea justă a problemelor, pentru autodeterminare, pentru un stat palestinian.

Doresc, în acest cadru, să salut solidaritatea ţărilor arabe manifestată la recenta conferinţă la nivel înalt de la Casablanca în această problemă. Manifestînd deplină solidaritate cu poporul palestinian, acordîndu-i sprijin, ţările arabe pot şi trebuie să determine organizarea unei conferinţe internaţionale în problema Orientului Mijlociu.

Soluţionarea acestei probleme trebuie să asigure egalitatea pentru toate statele, să asigure suveranitatea — şi, vreau să vă spun deschis, noi totdeauna am fost pentru ca, în acest cadru, şi Israelul să aibă asigurată suveranitatea sa. Sînt condiţii favorabile acum pentru a se realiza acest obiectiv şi România este hotărîtă ca, împreună cu ţările arabe, cu alte state, să acţioneze în această direcţie.

Dorim să dezvoltăm larg relaţiile cu toate ţările arabe. De altfel, avem relaţii bune — şi economice, şi politice, şi în alte domenii. Consider vizita dumneavoastră ca o expresie a relaţiilor dintre ţările noastre, a dorinţei de a acţiona împreună pentru dezvoltarea lor.

România este hotărîtă să-şi concentreze toate forţele în direcţia dezvoltării socialiste a ţării şi ridicării nivelului de trai al poporului. Dorim să colaborăm cu toate statele, fără deosebire de orînduire socială.

Sîntem împotriva oricărei politici de amestec în treburile altor state. Am fost şi vom fi totdeauna alături de popoarele care luptă pentru independenţă, pentru a fi deplin libere să-şi hotărască dezvoltarea aşa cum o doresc.

În acest spirit am dori ca relaţiile dintre parlamentele noastre, dintre ţările noastre să se dezvolte continuu şi să contribuie la politica de progres economic şi social, de ridicare a bunăstării popoarelor noastre, de întărire a independenţei lor.

Doresc să vă adresez dumneavoastră, parlamentarilor din ţările dumneavoastră, Uniunii Interparlamentare Arabe succes în întreaga activitate, în interesul popoarelor, al păcii şi colaborării între ţările noastre!

Adresez, de asemenea, popoarelor din ţările dumneavoastră succes în dezvoltarea economico-socială, urări de bunăstare şi fericire!

Întîlnirea s-a desfăşurat într-o atmosferă deosebit de caldă, prietenească.

INFORMAŢIA pe tot globul

Orientul Mijlociu

TUNIS. — Consiliul Ligii Arabe se întruneşte astăzi la Tunis în sesiune de urgenţă, pentru a examina situaţia din Cisiordania şi Gaza — informează agenţiile MENA şi KUNA. Se precizează că reuniunea are loc la cererea Statului Palestina.

DAMASC — Miniştrii de externe din Comitetul tripartit al Ligii Arabe — Maroc, Algeria, Arabia Saudită — urmează să sosească astăzi la Damasc, în cadrul unei noi misiuni diplomatice menite să pună capăt conflictului intern libanez.

Membrii Comitetului vor fi primiţi de preşedintele Siriei, Hafez Al Assad.

DATORIA EXTERNĂ a statelor africane a atins 230 miliarde de dolari la sfîrşitul lui 1988, adică peste 50 la sută din PIB pe 1986. După cum relevă revista „Jeune Afrique", plăţile prevăzute în contul datoriei absorb, astăzi, două treimi din încasările pentru export prevăzute, ba chiar — în numeroase ţări — ele depăşesc valoarea acestor încasări.

PREŞEDINTELE MEXICULUI, Carlos Salinas de Gortari, a declarat, la Caracas, că America Latină trebuie să adopte măsuri pentru modernizarea şi redresarea economiilor naţionale şi consolidarea proceselor de transformări democratice — relatează agenţia Prensa Latina. Într-o declaraţie făcută în capitala Venezuelei, unde a întreprins o vizită oficială, el s-a pronunţat pentru intensificarea cooperării regionale.

PRIMUL MINISTRU AL INDIEI, Rajiv Gandhi, va efectua duminică o vizită în Pakistan, la invitaţia premierului acestei ţări, Benazir Bhutto. Potrivit surselor oficiale din Islamabad, cei doi premieri vor evalua ansamblul problemelor legate de relaţiile bilaterale.

COMANDOURILE ramurii militare a ETA au comis în cursul anului trecut 243 de atentate teroriste, soldate cu 19 morţi şi 92 de răniţi, informează agenţia EFE, citînd un raport al Ministerului de Interne dat publicităţii la Madrid. Potrivit raportului, ETA militară a comis 70 la sută dintre cele 343 de atentate comise în 1988 pe ansamblul Spaniei. În aceeaşi perioadă, poliţia a arestat 193 de terorişti şi a confiscat o mare cantitate de arme şi muniţii.

ZIUA DE ASTĂZI este considerată hotărîtoare pentru noul premier desemnat al Italiei, Giulio Andreotti, care şi-a început luni consultările, în vederea constituirii noului guvern. În cursul după-amiezii, el se va întîlni cu delegaţia Partidului Socialist Italian, condusă de Bettino Craxi, după care se estimează că se va putea cunoaşte evoluţia crizei guvernamentale, aflată în cea de-a 54-a zi.

MINISTRUL DE EXTERNE AL TURCIEI, Mesut Yilmaz, şi-a încheiat vizita efectuată în Arabia Saudită, în cursul căreia i-a remis regelui Fahd un mesaj din partea preşedintelui Kenan Evren şi a avut convorbiri cu oficialităţile saudite în probleme ale relaţiilor bilaterale şi ale situaţiei din regiune.

UN GRUP DE PARLAMENTARI CENTROAMERICANI s-au pronunţat pentru un dialog naţional în soluţionarea problemelor politice din Panama şi împotriva amestecului în treburile interne ale acestei ţări — informează agenţia Prensa Latina. În declaraţii făcute la Ciudad de Panama, unde efectuează o vizită, parlamentarii au subliniat necesitatea respectării principiului neintervenţiei.

ÎN RAPORTUL ANUAL al Direcţiei pentru combaterea răspîndirii narcoticelor se arată că, în numai trei ani, narcoticul „crack", cu un efect puternic, a pătruns în toţi porii societăţii americane contaminînd nu numai zonele sărace ale ţării, dar şi cartierele prospere ale oraşelor. În ultimii ani, folosirea „crackului" a cunoscut o răspîndire nemaiîntîlnită în multe oraşe mari ale S.U.A. Ca urmare, la Los Angeles, Chicago, New York şi în multe altele se duce o adevărată bătălie între grupurile de contrabandişti pentru dominarea comerţului ilicit de narcotice.

ÎN REPUBLICA KIRIBATI s-au încheiat lucrările reuniunii de două zile a Forumului Pacificului de Sud. Şefii de guverne din cele 15 ţări participante au adoptat Declaraţia de la Tarawa în care se exprimă îngrijorarea profundă în legătură cu daunele aduse economiei şi mediului înconjurător din sudul Pacificului prin pescuitul iraţional practicat de unele ţări.

NOI INCIDENTE s-au produs în provincia sud-africană Natal, în urma cărora patru persoane şi-au pierdut viaţa. Adversităţile din această zonă sînt alimentate de autorităţile rasiste, prin intermediul grupării Inkata, în scopul dezbinării populaţiei de culoare şi a distragerii atenţiei de la consecinţele nefaste ale politicii de apartheid. În ultimii doi ani, relevă agenţia TASS, peste 1 500 de persoane au căzut victime ale unor asemenea ciocniri, în provincia Natal.

Sărbătoarea naţională a Republicii Sao Tomé şi Principe

Poporul Republicii Democrate Sao Tomé şi Principe sărbătoreşte, astăzi, împlinirea a 14 ani de la proclamarea independenţei naţionale. În dorinţa de a pune capăt înapoierii economice moştenite din trecut, tînărul stat s-a angajat, după actul memorabil de la 12 iulie 1975, pe calea valorificării resurselor naturale în folosul propriu, reuşind, sub conducerea Partidului Mişcarea de Eliberare din Sao Tomé şi Principe, să obţină unele succese evidente : au fost naţionalizate plantaţiile de cacao şi cafea, au luat fiinţă ferme agricole, s-au pus bazele unei industrii proprii.

Între ţara noastră şi tînăra republică s-au statornicit relaţii de prietenie şi colaborare, cu un curs ascendent. Un moment de seamă în evoluţia raporturilor bilaterale l-au reprezentat convorbirile dintre preşedintele Nicolae Ceauşescu şi preşedintele Manuel Pinto Da Costa, care au deschis rodnice perspective conlucrării dintre cele două ţări, în interesul reciproc, al cauzei păcii şi înţelegerii internaţionale.

TEATRE : ● Ateneul Român : „EMINESCU... DUPĂ EMINESCU" (spectacol realizat de ION CARAMITRU şi DAN GRIGORE) — ora 19 ● Rotonda Scriitorilor din Cişmigiu : CÎNTAM ROMÂNIA DE AZI (spectacol de sunet şi lumină prezentat de Teatrul Mic) — ora 21 ● Teatrul Nottara (59.60.70). Sala Studio : CUIBUL — ora 18.30 ● Teatrul „Tăndărică". Sala din calea Victoriei (15.23.77). Mîine : HAI COPII LA JOC — ora 11 ; Ansamblul „Rapsodia Română" (13.13.00) : MERIDIANE FOLCLORICE — ora 18.30

FILME : SECRETUL ARMEI SECRETE — Luceafărul (15.87.67) — 9, 11, 13, 15, 17.15, 19.30 ; Favorit (45.31.70) — 9, 11, 13, 15, 17, 19 ; Melodia (11.13.49) — 9, 11, 13, 15, 17, 19 ● NOIEMBRIE, ULTIMUL BAL — Giuleşti (17.55.46) — 9, 11, 13.15, 15.30, 17.45, 20 ; Volga (79.71.26) — 9, 11, 13.15, 15.30, 17.45, 20 ● FRANÇOIS VILLON — Timpuri Noi (15.61.10) — 9, 13, 17 ● O VARĂ CU MARA — Dacia (50.35.94) — 9, 11, 13, 15, 17, 19 ● MARIA ŞI MIRABELA ÎN TRANZISTORIA — Cotroceni (31.68.88) — 15, 17, 19 ● MARIA ŞI MAREA — Munca (31.50.97) — 15, 17, 19 ● SORA 13 — Victoria (16.28.79) — 9, 11, 13, 15, 17, 19 ● PROGRAM SPECIAL PENTRU COPII ŞI TINERET — Doina (16.35.38) — 9, 11, 13 ● JANDARMUL ŞI JANDARMERIŢELE — Union (13.49.04) — 9, 11, 13, 15, 17, 19 ; Lira (31.71.71) — 9, 11, 13, 15, 17.30, 19.30 ; Cosmos (27.54.95) — 8.30, 10.30, 12.45, 15, 17.15, 19.30 ● ŞATRA — Drumul Sării (31.28.13) — 15, 17, 19 ● CAZ CU CAZ NU SE POTRIVEŞTE — Ferentari (80.49.85) — 13, 17, 19 ● ACTRIŢA — Floreasca (33.29.71) — 9, 11, 13, 15, 17, 19 ● VIAŢA CA O POVESTE (Filmul românesc ieri şi azi) — Viitorul (10.67.40) — 19 ; ALO ATERIZEAZĂ STRĂBUNICA ? — 13, 15 ● ZECE NEGRI MITITEI — Arta (21.31.86) — 15, 18 ● COLONELUL REDL — Cultural (83.50.13) — 9, 12, 15.30, 18.30 ● DE LA LITERATURĂ LA FILM — Patria (11.86.25) — 9, 11.15, 13.30, 15.45, 18, 20.15 ● UN EXAMEN NEOBIŞNUIT — Studio (59.53.15) — 10, 12.15, 14.30, 16.45, 19 ● GRĂDINI : JANDARMUL ŞI JANDARMERIŢELE — Lira (31.71.71.) — 21.

TV. 19.00 Telejurnal ; 19.25 Tezele pentru Congresul al XIV-lea al partidului — magistrală sinteză a dezvoltării istorice a României, a prezentului şi viitorului socialist şi comunist al patriei. Construirea socialismului cu poporul pentru popor — principiu fundamental al politicii partidului. Documentar ; 19.50 Industria — programe prioritare. În spiritul sarcinilor trasate de tovarăşul Nicolae Ceauşescu la Plenara C.C. al P.C.R. ; 20.10 Trăim decenii de împliniri măreţe. 20.40 Din marea carte a patriei ; 20.55 Înalta răspundere patriotică, revoluţionară a tineretului pentru viitorul României. Reportaj ; 21.15 Mîndria de a fi cetăţean al României socialiste ; 21.30 Te cîntăm, iubită ţară ! 21.50 Telejurnal.

BULETIN METEOROLOGIC

Vreme caldă, cu cer variabil, mai mult senin dimineaţa. Vînt slab. Temperatura maximă va oscila în jurul valorii de 34 grade, iar minima între 16 şi 18 grade.

Redacţia şi administraţia : cod 70711, str. Grozoianu nr. 23—25, sector 1, of. PTTR 1, Centrala telefonică 13.27.77, Secţia scrisori — juridic : 13.27.73. Publicitatea cod 70709 str. 13 Decembrie 26, sector 1, of. PTTR 1, telefon 14.15.16. Abonamentele se fac la toate oficiile poştale şi difuzorii din întreprinderi şi instituţii. Cititorii din străinătate se pot abona prin ROMPRESFILATELIA, Sectorul export-import presă P.O. Box. 12—201, telex 10376 prflr. Bucureşti, calea Griviţei nr. 64—66, Tiparul I.P. „Informaţia" 1 2 3 4

PROLETARI DIN TOATE ȚĂRILE, UNIȚI-VĂ!

INFORMAȚIA Bucureștiului

ZIAR AL COMITETULUI MUNICIPAL BUCUREȘTI AL P.C.R. ȘI AL CONSILIULUI POPULAR AL MUNICIPIULUI BUCUREȘTI

ANUL XXXVI – Nr. 11 104 | 4 PAGINI – 50 BANI | Joi 13 iulie 1989

Sub președinția tovarășului Nicolae Ceaușescu ieri a început

PLENARA CONSILIULUI NAȚIONAL AL OAMENILOR MUNCII

Sub președinția tovarășului Nicolae Ceaușescu, secretar general al Partidului Comunist Român, președintele Republicii Socialiste România, președintele Consiliului Național al Oamenilor Muncii, miercuri, 12 iulie, au început lucrările Plenarei Consiliului Național al Oamenilor Muncii.

La sosirea în Sala Palatului Republicii, unde se desfășoară lucrările, tovarășul Nicolae Ceaușescu, tovarășa Elena Ceaușescu au fost întîmpinați cu deosebită căldură, cu cele mai alese sentimente de stimă și prețuire de participanții la plenară.

În aplauzele celor prezenți, în prezidiu au luat loc, împreună cu tovarășul Nicolae Ceaușescu și tovarășa Elena Ceaușescu, membri și membri supleanți ai Comitetului Politic Executiv al C.C. al P.C.R., secretari ai Comitetului Central al partidului, membrii Biroului Executiv al Consiliului Național al Oamenilor Muncii.

La lucrări iau parte, ca invitați, cadre cu munci de răspundere din ministere, centrale și întreprinderi industriale, activiști de partid și de stat, ai organizațiilor de masă și obștești.

Plenara a aprobat, în unanimitate, următoarea ordine de zi :

1. Raport cu privire la realizarea Planului național unic de dezvoltare economico-socială și a programelor de perfecționare a organizării și modernizare a proceselor de producție pe semestrul I ; măsurile ce se impun pentru îndeplinirea planului la toți indicatorii pe semestrul II și întregul an 1989.

2. Raport cu privire la proiectul Planului național unic de dezvoltare economico-socială a României pe anul 1990.

3. Programul-Directivă al Congresului al XIV-lea al Partidului Comunist Român cu privire la dezvoltarea economico-socială a României în cincinalul 1991—1995 și orientările de perspectivă pînă în anii 2 000—2010.

Înainte de a se trece la dezbaterea problemelor înscrise la ordinea de zi, a avut loc festivitatea de înmînare de către tovarășul Nicolae Ceaușescu a unor distincții ale Republicii Socialiste România conferite, prin Decret prezidențial, unor organizații județene de partid, consilii populare județene, întreprinderi și institute de cercetare.

S-a trecut apoi la dezbateri. Au luat cuvîntul tovarășii Andrei Sorcoiu, prim-secretar al Comitetului Județean Bihor al P.C.R., Titus Crudu, director general, președintele consiliului oamenilor muncii de la Centrala Industrială de Utilaj Chimic și Alimentar — București, Dumitru Grigorescu, strungar, președintele consiliului oamenilor muncii de la Întreprinderea „Rulmentul" — Brașov, Pătru Păun, director, prim-vicepreședinte al consiliului oamenilor muncii de la Întreprinderea „Electrocentrale" Porțile de Fier, Dorel Popa, director general, președintele consiliului oamenilor muncii de la Centrala Industrială de Îngrășăminte Chimice Tîrgu Mureș, Eva Richter, secretar pentru problemele economice al Comitetului Județean Covasna al P.C.R., Irimie Catargiu, președintele consiliului de conducere al Ministerului Minelor, Mihai Curcubătă, director, prim-vicepreședinte al consiliului oamenilor muncii de la Combinatul de Oțeluri Speciale Tîrgoviște, Sava Băetu, maistru specialist, președintele consiliului oamenilor muncii de la Întreprinderea de Sticlărie și Porțelan Dorohoi, Csillag Andrei, secretar pentru problemele economice al Comitetului Județean Cluj al P.C.R., Constantin Panait, maistru mecanic, președintele consiliului oamenilor muncii de la Schela de Producție Petrolieră Berca, Corneliu Munteanu, director, prim-vicepreședinte al consiliului oamenilor muncii de la Întreprinderea de Alumină Tulcea, Emilia Apostolescu, maistru principal, președintele consiliului oamenilor muncii de la Întreprinderea „Dorobanțul" — Ploiești, Ion Cioroianu, maistru, președintele consiliului oamenilor muncii de la Întreprinderea de Utilaje și Piese de Schimb Suceava, Petre Botoran, director, prim-vicepreședinte al consiliului oamenilor muncii de la Întreprinderea de Produse Cărbunoase Slatina.

În cursul după-amiezii, lucrările s-au desfășurat în cadrul consiliilor pentru : baza de materii prime, combustibil și energie ; industria metalurgică și construcții de mașini ; industria chimică, petrochimică și ușoară ; construcții industriale și materiale de construcții, consiliile populare, cooperație ; transporturi și telecomunicații ; problemele activității economico-financiare, aplicarea consecventă a noului mecanism economic și autogestiunii.

În mod unanim, participanții la lucrări au exprimat adeziunea lor față de Hotărîrea Plenarei C.C. al P.C.R. privind propunerea de realegere a tovarășului Nicolae Ceaușescu, la cel de-al XIV-lea Congres al partidului, în suprema funcție de secretar general al Partidului

(Continuare în pag. a III-a)

ÎN CADRUL UNEI SOLEMNITĂȚI

Tovarășul Nicolae Ceaușescu a înmînat înalte distincții unor județe și unități fruntașe în întrecerea socialistă pe anul 1988

În cadrul unei solemnități desfășurate în deschiderea lucrărilor Plenarei Consiliului Național al Oamenilor Muncii, tovarășul Nicolae Ceaușescu, secretar general al partidului, președintele Republicii, a înmînat înalte distincții ale Republicii Socialiste România, conferite prin Decret prezidențial, unor organizații județene de partid, consilii populare județene, întreprinderi industriale și institute de cercetare și proiectare, care au ocupat locul I în întrecerea socialistă pe anul 1988.

Pentru rezultatele deosebite obținute în îndeplinirea și depășirea Planului național unic de dezvoltare economico-socială în anul 1988 în întrecerea socialistă dintre organizațiile județene de partid, în industrie, construcții, transporturi și circulația mărfurilor, s-a conferit „Ordinul Muncii" clasa I, pentru locul I, organizațiilor de partid ale județelor Bihor și Sibiu.

Pentru rezultatele deosebite obținute în întrecerea socialistă dintre consiliile populare județene pentru îndeplinirea sarcinilor de plan pe anul 1988 s-a conferit titlul de „Erou al Muncii Socialiste" Consiliului popular al județului Timiș, care, patru ani consecutiv, a ocupat locul I în întrecerea socialistă ; „Ordinul Muncii" clasa I, pentru locul I, Consiliului popular al județului Constanța.

Pentru rezultatele deosebite obținute în anul 1988 în întrecerea socialistă dintre unitățile din industrie, construcții, circulația mărfurilor și institute de cercetare și proiectare, s-a conferit titlul de „Erou al Muncii Socialiste" următoarelor unități care, patru ani consecutiv, au ocupat locul I în întrecerea socialistă : Întreprinderii Electrocentrale „Porțile de Fier" Drobeta-Turnu Severin, Minei Baia Sprie — Maramureș, Întreprinderii de produse cărbunoase Slatina — Olt, Întreprinderii de utilaj chimic „Grivița Roșie" — București.

Prin același decret prezidențial au mai fost conferite 29 titluri de „Erou al Muncii Socialiste", 264 ordine ale Republicii Socialiste România, precum și 10 Diplome de Onoare unor organizații județene de partid, consilii populare județene, unități din industrie, transporturi, circulația mărfurilor, de gospodărie comunală și prestări de servicii, institute de cercetare științifică clasate pe locuri fruntașe în întrecerea socialistă.

Conferirea acestor înalte titluri și ordine ilustrează aprecierea deosebită acordată de conducerea partidului și statului, personal de tovarășul Nicolae Ceaușescu, activității pe care oamenii muncii, întregul nostru popor, o consacră cu dăruire, abnegație și elan revoluționar îndeplinirii exemplare a planurilor și programelor de dezvoltare economico-socială a țării, înfloririi necontenite a patriei noastre socialiste.

Capitala în întrecerea socialistă pe anul 1988

– în pag. a III-a –

RITM SUSȚINUT PENTRU FINALIZAREA LA TERMEN A INVESTIȚIILOR!

● Pe șantierul de la C.E.T. „Progresul" începe montajul la turbogeneratorul nr. 4

În aceste zile de rodnică efervescență creatoare, sub însemnele istoricelor documente programatice adoptate de recenta Plenară a C.C. al P.C.R. — ale cărei lucrări au fost marcate de Hotărîrea cu profunde semnificații pentru toți comuniștii, pentru întregul nostru popor, privind realegerea, la Congresul al XIV-lea al partidului, a tovarășului Nicolae Ceaușescu în suprema funcție de secretar general al Partidului Comunist Român — constructorii de pe șantierele de investiții, asemenea tuturor colectivelor din unitățile economice bucureștene, își afirmă prin grăitoare fapte de muncă angajarea fermă de a întîmpina cele două mari evenimente politice ale anului — împlinirea a 45 de ani de la istoricul act de la 23 August 1944 și Congresul al XIV-lea al partidului — cu noi și deosebite rezultate în activitatea de pe șantiere.

Vorbind despre ei, ne referim astăzi la constructorii care în numai trei ani au realizat pe platforma Bercenilor, în sudul Capitalei, o nouă și puternică unitate energetică — Centrala Electrică și de Termoficare „Progresul" — care dispune în prezent de trei turboagregate, fiecare cu o putere de 50 MW. Acum, aici se desfășoară în ritm susținut lucrările la cel de-al patrulea turbogenerator care trebuie să fie racordat sistemului energetic național la sfîrșitul acestui an.

C.E.T. „Progresul", falnică cetate de metal din interiorul căreia pulsează continuu, ca dintr-o inimă uriașă, energie... Impresionează turnurile de răcire de unde în aer se irizează curcubee ale pulberilor de apă, hala înaltă și lungă din pereții căreia ies spre transformatoare și stîlpi de înaltă tensiune șirurile de izolatoare circulare ce protejează conductoare electrice de mare putere. În hală turboagregatele în funcțiune au o aparentă nemișcare; lipsesc din jurul lor oamenii — cei care le dirijează mersul stau în camerele încărcate cu aparatura de măsură și control.

În imediata vecinătate, șantierul. Aflat la capătul halei, prezintă o aglomerare de oameni ce poartă caschete de protecție, o permanentă mișcare de macarale și vibratoare de beton; strălucesc în violet electrozi de sudură electrică. Lucrează aici membrii unor brigăzi complexe aparținînd antreprizelor „Energoconstrucția" și „Energomontaj". Mai sînt și specialiștii furnizorilor de echipamente — I.M.G.B. și „Vulcan" în principal — sînt de față și reprezentanții beneficiarului, ai centralei de resort, proiectanții. Frontul de lucru este extins și numai o îngemănare perfectă a diferitelor faze de lucru, o corelare strînsă a operațiilor de construcție cu cele de montaj asigură un ritm bun de execuție.

Care sînt, pe șantier, stadiile fizice atinse în momentul de față? În primul rînd trebuie menționată începerea bucerdării. Este vorba de o operație unică la montajul unei turbine și al unui generator: suprafața fundației tablierului — suprafața de beton armat — este „bătută" cu ciocane speciale, de mînă, de către oameni care au o mare experiență pentru această operație migăloasă, de finețe. Prin buceardare — lucrarea se desfășoară zile în șir — se asigură o planeitate perfectă a fundației, măsurabilă cu ceasuri comparatoare asemănătoare celor folosite de strungari în execuția pieselor de precizie.

O dată cu această operație, cu apariția primelor subansambluri ale turbogeneratorului — fabricat la I.M.G.B. — în șantier și-au semnalat prezența membrii brigăzii de turbine de la „Energomontaj". Maistrul Ion Dina împreună cu șeful de echipă Ștefan Bărăitaru au „deschis" graficul de montaj. Turbiniștii, cum li se mai spune, au ca „zestre" experiența valoroasă a montării celorlalte echipamente.

Montorii din brigada condusă de inginerul Gheorghe Naftali lucrează din plin la punerea în operă a conductelor de joasă și medie presiune, la cele de termoficare — aburul folosit de turbină, reciclat în schimbătoare de căldură, va asigura un plus de agent termic în rețeaua orășenească — au finalizat operațiile de asamblare pentru stația de pompe combustibil lichid. Dumitru Militaru, Ion Petre, Ion Roșu, Gheorghe Cristea, Romulus Ploicică, Gheorghe Cugeanu — și lista montorilor prezenți în cele mai fierbinți puncte de lucru poate continua — asamblează și sudează zilnic zeci de tone de echipamente. Ritmul este bun și — după cum ne asigură șeful brigăzii — curînd va începe asamblarea turbinei și a generatorului.

Constructorul — este vorba de brigada care execută închiderea halei, betonează la diferite cote, execută finisări — are însă cîteva întîrzieri față de grafice. Sînt posibil de recuperat și important este deopotrivă să nu se acumuleze încet, încet, alte întîrzieri care ar necesita eforturi suplimentare, muncă în asalt. Au fost luate măsuri în acest sens și în curînd, după terminarea acoperișului, va fi pusă în funcțiune și macaraua-pod pentru zona nouă, ceea ce va facilita operațiile de montaj al subansamblurilor grele.

...Ne-am despărțit de constructori și montori spre seară cînd însă activitatea nu încetase; pe șantier ritmul muncii este continuu, puternic și egal.

Victor CONSTANTINESCU

Vă informăm despre — Modernizări rutiere

Încă de la începutul primăverii, în conformitate cu programul stabilit de municipalitate, după cum ne-a spus tovarășul Mihai Băncilă, inginer șef al Direcției Domeniului Public, s-au efectuat în mod eșalonat lucrări de modernizări rutiere în diferite zone centrale ale orașului. Astfel, pe bd. Aviatorilor, de la Piața Victoriei pînă în apropierea podului Bordei, pe o suprafață de circa 40 000 de metri pătrați au fost reasfaltate aleile pietonale. Recent, și pe calea Victoriei, de la str. Sevastopol pînă la splaiul Dîmboviței s-au înlocuit integral bordurile cu modele mozaicate, au fost reasfaltate trotuarele și carosabilul. Printr-un proces amplu de modernizare a trecut și întreaga zonă a Gării de Nord. În cadrul acestor lucrări a fost refăcută integral fundația pieței, s-au turnat circa 10 000 metri pătrați de asfalt, inclusiv pe trotuare, au fost montate noi borduri. Operații asemănătoare au fost realizate și în Piața Unirii. Pe bd. Ana Ipătescu, de la Piața Romană pînă la Piața Victoriei bordurile au fost integral „puse la cotă" pe partea dreaptă, urmînd ca în aceste zile să se definitiveze și partea stîngă a arterei, concomitent cu turnarea ultimului strat de asfalt. Paralel cu lucrările la magistrala a III-a de metrou, pe șoselele Ștefan cel Mare și Mihai Bravu, în special în vecinătatea viitoarelor stații, se vor reface drumurile și trotuarele, se va turna asfalt pe o suprafață totală de 50 000 metri pătrați. Tot în aceste zile vor începe lucrări similare pe malul drept al Dîmboviței între podul Operei și intersecția cu calea Victoriei.

Sorin ROȘCA-STĂNESCU

O bogată gamă de confecții de sezon

Cooperativa „Sporul", oferă cumpărătorilor o bogată gamă de confecții de sezon. Amănunte ne prezintă tovarășul Gheorghe Oprișa, șeful serviciului producție :

— Meșterii noștri au lansat încă din primele luni ale anului, în cadrul „Concursului de creație Primăvară-vară '89", peste 200 modele noi de confecții. Un loc aparte în șirul noutăților îl ocupă articolele sport, care s-au bucurat de bune aprecieri din partea unei categorii diverse de cumpărători. Astfel, oferim o gamă diversă de bluzoane, fuste și rochii de vară, executate din materiale ușoare, pălării, șepci, cămăși cu mînecă scurtă ș.a. De asemenea, pentru amatorii de excursii și drumeții am pregătit numeroase modele de scurte, cu mai multe buzunare, foarte practice. Cumpărătorii se pot adresa la toate cele 56 de unități prestatoare de servicii ale noastre. Centrele specializate în executarea de confecții sport sînt situate în str. Lipscani nr. 21, 70, str. Bărăției nr. 29, bd. Republicii nr. 54. Menționez că două unități au fost recent modernizate. Prima, amplasată în str. Blănari nr. 18, are în prezent ca profil croitorie pentru bărbați și femei, lenjerie, remaiat, iar cealaltă, situată în str. 30 Decembrie nr. 9, funcționează în prezent ca un magazin Expo, oferind numeroase modele de fuste, cămăși, jachete, pantaloni, lenjerie, garnituri de pat. Programul de funcționare : 10—18.

— Ce alte preocupări aveți pe agendă ?

— Deși sîntem în plin sezon estival ne gîndim, deja, la ținuta vestimentară pentru toamnă și iarnă. Virgil Rusu, șeful centrului nostru de creație, împreună cu alți colegi — Gheorghe Ionescu, Claudia Dorobanțu, Aurelia Bizirgiu, pentru a numi doar cîțiva dintre ei — pregătesc colecția care va fi prezentată în „Cadrul concursului de creație Toamnă-iarnă '89". Sperăm ca și această „garnitură" de noutăți să se bucure de bune aprecieri din partea cumpărătorilor.

M. CIOBA

Actualitatea culturală

„EMINESCU — CONTEMPORANUL NOSTRU". Sub acest generic, Biblioteca Municipală „Mihail Sadoveanu" și Comitetul Municipal al U.T.C. au organizat un concurs, la care au participat mii de tineri bucureșteni, muncitori, tehnicieni, ingineri, funcționari, elevi și studenți. Juriul, prezidat de istoricul literar Ion Rotaru, a acordat următoarele premii : I. Oana-Elena Turbatu, elevă la Liceul „Zoia Kosmodemianskaia" ; II. Doina Ioanaș, inginer la ICEMENERG ; III. Gheorghe Popescu, absolvent de liceu.

„GALA TINERILOR ACTORI". Biroul de Turism pentru Tineret și revista „Teatrul" organizează, între 16 și 21 iulie, la Costinești, „Gala tinerilor actori" — complex de manifestări menit să intensifice dialogul publicului tînăr cu tineri creatori din teatrul nostru. În acest context vor avea loc acțiuni ca „Faceți cunoștință cu..." (recitaluri ale unor actori din Capitală și din țară) ; „Ziua I.A.T.C." ; „Mari actori în recitaluri" ; „Videoteatru" (spectacole de teatru pe benzi video") expoziții de scenografie etc.

TEATRUL „ȚÂNDĂRICĂ" ÎN STAGIUNEA ESTIVALĂ. În lunile iulie și august, Teatrul „Țăndărică" prezintă, pentru copiii aflați în vacanță, deopotrivă pentru părinții și bunicii lor, trei dintre spectacolele sale : „Puiul", realizat de Brînduța Zaița-Silvestru, „Mărioara și Vasilache", prezentat de artistul păpușar Liviu Berehoi, și „Hai copii la joc", conceput și interpretat de Sergiu Stanciu-Breloc. Acestea sînt programate, prin rotație, în sala din calea Victoriei nr. 50 (marțea și miercurea, ora 11) și la Teatrul de păpuși din Herăstrău (joia și duminica, ora 18).

CONCERT FOLCLORIC. Sub egida Comitetului Municipal de Cultură și Educație Socialistă, la Teatrul de vară „23 August" va avea loc duminică 23 iulie, ora 19.30, un concert folcloric intitulat „Cîntec, joc și voie bună". Melodii din diferite zone ale țării vor fi interpretate de soliștii Ioana și Mărin Cornea, Mioara Velicu, Elisabeta Turcu, Ion Toader. Momente vesele : Puiu Călinescu.

G. EUGEN

Curier cetățenesc

● *EDILITARĂ*. Lucrările la complexul comercial agroindustrial din zona Rahovei—Chirigiu avansează într-un ritm susținut. Constructorii din cadrul Brigăzii nr. 3 a A.C.M. 1 au realizat pînă în prezent mai mult de jumătate din corpurile A, B — parter, infrastructura corpului C, precum și cea mai mare parte a tunelului prin care se va face accesul mașinilor de aprovizionare. ● *DE SEZON*. Întreprinderea de conserve și sucuri răcoritoare Chiajna — ne informează directorul acestei unități, tovarășul Nicolae Stănică — produce zilnic 35—40 t de băuturi răcoritoare. Datorită noilor linii tehnologice, s-a îmbunătățit calitatea sortimentelor de brifcor, lămîiță, quick, citron și zmeurată, îmbuteliate în sticle de un sfert, o jumătate și un litru. Săptămîna viitoare va începe și producerea conservelor pentru copii (creme din piersici, morcovi și fasole verde cu carne de mînzat). În curînd se va trece la conservarea industrială a tomatelor, castraveților, dovlecilor și fasolei verzi. ● *NOI CENTRE „NUFĂRUL"*. De cîteva zile s-a deschis, pe bulevardul Gheorghi Dimitrov, la parterul blocului nr. 21—22, un nou centru de predare-primire „Nufărul". În curînd, unități asemănătoare vor fi date în folosință pe șos. Olteniței nr. 11 2 A placare și la parterul imobilului R 2 din ansamblul Virtuții. ● *RUTIERE*. Se află într-un stadiu avansat realizarea unor instalații de semaforizare pe calea Văcărești, de la intersecțiile Ștefan Furtună — Griviței, Titulescu — Griviței și de pe bulevardul Dacia. Pe șoseaua București—Ploiești s-au montat indicatoare de circulație reflectorizante. ● *ACHIZIȚII*. Concomitent cu primirea comenzilor pentru repararea unei game diverse de aparate (frigidere, congelatoare, aragazuri, mixere), 22 dintre unitățile cooperativei „Metalocasnica" și-au înscris în sfera prestațiilor și activitatea de achiziții. Lor li se vor adăuga în perioada următoare încă două centre cu același profil în zona arterelor Călărași și Chiristigii. Informații suplimentare în acest sens se pot obține la tel. 13.66.91. ● *VESTIMENTAȚIE DE VARĂ*. Bluze din tercot produse la Călărași și Bacău, pantaloni din tercot (Botoșani), sacouri de vară (Oradea) și compleuri pot fi cumpărate și de la magazinul de confecții pentru bărbați din calea Victoriei nr. 85. ● *MODERNIZĂRI COMERCIALE*. Recent, s-a redeschis, în urma unor lucrări de modernizare, restaurantul „Minion". În curînd se vor termina și amenajările de la unitățile de alimentație publică „Feroviarul" și „Grivița". ● *SPORT-TURISM*. Magazinul Auto-moto-velo-sport de pe șoseaua Ștefan cel Mare nr. 30 este bine aprovizionat cu mese, scaune pliante și veselă din plastic pentru camping, corturi Cerna, Alpin, Aurora și Narcisa, termosuri, răcitoare portabile, labe pentru înot, vizoare subacvatice, aragazuri „Turist" ș.a. ● *ÎN VEDEREA* reducerii corodării conductelor din rețeaua de termoficare, a fost realizat un dispozitiv prin intermediul căruia, la punctele termice, apa caldă menajeră este trecută printr-un cîmp magnetic, creat de inele din feritină. Astfel, se diminuează depunerile și deteriorarea țevilor, crescînd randamentul în exploatare. ● *ÎN ZONELE* Titan și Grozăvești se vor deschide sub firma Întreprinderii de prestări servicii două noi stații de spălare a autoturismelor. ● *PENTRU SPORIREA* capacităților de transport ale derivațiilor și ale canalelor de aducțiune a apei în municipiul București și în Sectorul agricol Ilfov s-au finalizat lucrările de construcții-montaj la canalul Bilciurești-Ghimpați — din rîul Ialomița — și a fost mărită capacitatea de transport a canalului Cocani—Dîrza.

Rubrică realizată de
Horia TABACU

FOTBAL Tragerea la sorți în cupele europene

Ieri, la Geneva, s-a efectuat tragerea la sorți a partidelor din primul tur al cupelor europene la fotbal.

În „Cupa campionilor europeni", *STEAUA*, campioana României și finalista ultimei ediții, va întîlni pe *Fram Reykjavik*, campioana Islandei, fiind — la prima vedere — mare favorită. Nu trebuie să uităm însă că în ultimii ani fotbalul din insulă a făcut mari progrese, naționala Islandei reușind unele rezultate răsunătoare, dintre care notăm „egalul" — smuls în deplasare ! — cu selecționata Uniunii Sovietice, realizat chiar la finele sezonului de primăvară în cadrul preliminariilor campionatului mondial.

Dintre celelalte întîlniri programate în cadrul competiției nr. 1 a continentului, să reținem un derbi de atracție : *Glasgow Rangers — Bayern München*, precum și jocurile *Sparta Praga — Fenerbahce Istanbul* și *Ruch Chorzow — Sredeț Sofia*. Deținătoarea trofeului, *A.C. Milan*, va juca (primul meci la Milano) cu *H.J.K. Helsinki*, iar noua campioană a Italiei, *Internazionale*, cu *Malmö*, campioana Suediei (primul joc, tot pe teren propriu).

În „Cupa cupelor", *DINAMO BUCUREȘTI*, una dintre echipele prezente în ediția 1988/1989 printre primele opt ale competiției (părăsind cursa fără înfrîngere !), va fi nevoită să aștepte desfășurarea unei partide de baraj între *Cernomoreț Burgas* (finalista „Cupei Bulgariei", învinsă de Sredeț, care își cîștigase însă dreptul de a participa la „C.C.E.") și *Dinamo Tirana*.

În „Cupa U.E.F.A.", amîndouă formațiile românești vor juca în deplasare prima partidă. *VICTORIA* se va deplasa în Spania pentru a evolua în partida cu *Valencia*, iar *FLACĂRA MORENI* — la debutul său continental — va juca în compania unei echipe celebre, *F.C. Porto*, fostă cîștigătoare, în 1987, a „Cupei campionilor europeni". De menționat că dintre toate adversarele noastre pînă acum sorții nu ne-au mai hărăzit de-a lungul istoriei întrecerilor intercluburi decît pe Valencia (formația spaniolă a jucat, cu argentinianul Kempes, golgeterul turneului final al C.M. din 1978, cu F.C. Argeș)...

Să precizăm că partidele tur se vor disputa la 13 septembrie, iar returul — la 27 septembrie.

Dan PĂTRAȘCU

Un nou (și categoric) succes al Rapidului

Peste 15 000 de iubitori ai fotbalului au luat loc, ieri după-amiază, în tribunele din Giulești pentru a urmări ce-a de-a doua evoluție, pe teren propriu, a Rapidului, în „Cupa internațională INTERTOTO '89". Și, spre marea lor satisfacție, Goanță și coechipierii săi (conduși acum de antrenorul Gigi Multescu) nu numai că au obținut o victorie categorică (5—0), luîndu-și astfel revanșa pentru înfrîngerea din tur, de la Varna (1—3), ci au oferit și un spectacol fotbalistic cum de multă vreme nu am mai văzut pe terenul din vecinătatea Podului Grant. Jocul în viteză, combinațiile subtile (la baza cărora au stat, aproape cu regularitate, pasele „dintr-una") și apărarea sigură (compartiment în care tînărul Constantinovici ne-a lăsat o impresie deosebită) sînt „armele" cu care Rapid s-a impus categoric în fața unei formații, Spartak Varna, venită la București cu dorința evidentă de a obține un rezultat de egalitate, ce i-ar fi consolidat poziția secundă în clasament. În min. 10 însă, cînd ex-buzoianul Ursică a primit o pasă excelentă de la Goanță și a „scăpat" spre gol, apărătorilor bulgari nu le-a mai rămas decît „soluția" faultului în careu. Lovitura de pedeapsă a fost transformată de *Goanță*. Același jucător a majorat scorul în min. 17, cînd a reluat în plasă balonul șutat tot de el și respins de portarul oaspete, la lovitura de la 11 m dictată de arbitrul Mircea Salomir la un nou fault clar asupra aceluiași Ursică. În min. 64, *Goanță* a înscris pentru a treia oară, iar după ce în min. 88 *Dumitrașcu* (fost la Dinamo), a majorat scorul, în min. 90 a fost rîndul lui *Constantinovici* să-și înscrie numele printre marcatori. Așadar, *Rapid — Spartak Varna* 5—0 (2—0), rezultat în urma căruia bucureștenii au acumulat 4 p (golaveraj, 9—1) și au trecut pe locul 2 în clasamentul grupei a X-a (lideră este echipa suedeză *Oergryte Göteborg*, ieri, 2—0 cu *Wismut Aue* — care are 6 p).

Următoarea partidă a Rapidului, simbătă, tot pe Giulești, cu Wismut Aue.

Marian GHIOLDUȘ

INFO[illegible]

SCHIMB g[illegible] fort I, zon[illegible] tan, cu ap[illegible] camere dec[illegible] 41.06.32

SCALA, s[illegible] ment două [illegible] date, etaj I, [illegible] tament două mandate (și tral. Tel. 1[illegible]

SCHIMB [illegible] locuibil, u[illegible] garsonieră, [illegible] hol locuibil, Tel. 13.09.52.

SCHIMB [illegible] două camer[illegible] (mare) Mili[illegible] cu similar [illegible] Lacul Tei, [illegible] Ștefan cel M[illegible] 75.01.36.

APARTAM[illegible] mere, etaj [illegible] două lifturi [illegible] berei (apro[illegible] pentru locu[illegible] ultracentral.

SCHIMB [illegible] camere pen[illegible] două decom[illegible] 2 sau 3. Te[illegible]

GARSONI[illegible] țe, gaze, C[illegible] pentru ap[illegible] camere, zo[illegible] vița, Turda.

GARSONI[illegible] metrou Tita[illegible] mere chirie

APARTA[illegible] re etaj [illegible] conf. I, cen[illegible] partament d[illegible] milar. 10.32.[illegible]

APARTA[illegible] mere, deco[illegible] trou Aurel [illegible] 3—4 camere[illegible] 68.67.10.

SCHIMB a[illegible] camere co[illegible] Berceni, [illegible] ment conf. [illegible] comandate. [illegible] (fără parte[illegible]

SCHIMB [illegible] camere, eta[illegible] con) str. I[illegible] Moșilor. En[illegible] jurimi. Tel[illegible]

PATRU [illegible] garsonieră, [illegible] ment 3 ca[illegible] Tel. 87.58.3[illegible]

GARSO[illegible] Taberei [illegible] pentru gar[illegible] confort, et[illegible] 50.40.94.

SCHIMB [illegible] I sport, p[illegible] gresul, per[illegible] două came[illegible] mui Taber[illegible] vorii, Com[illegible] mui Sării.

DOUĂ [illegible] două came[illegible] cartier Mil[illegible] Lapte, pen[illegible] mare. Tel.

OFER ga[illegible] mobilată [illegible] tier Rahov[illegible] pată. Tel.

ULTRAC[illegible] riez unei [illegible] mobilată, [illegible] cătărie, in[illegible] gaze sobă.

CAUT a[illegible] camere in[illegible] fon și frig[illegible] ticipată în [illegible] Taberei. 2[illegible]

CAUT g[illegible] tamenți [illegible] lunar. Tel[illegible] ora 16.

ÎNCADR[illegible] nieră ne[illegible] Militari, [illegible] chirie lun[illegible] după 16.

STUDENT[illegible] garsonieră [illegible] preferabil[illegible] bor. Tel. [illegible]

OFERIM [illegible] tă la înca[illegible] Tel. 26.68.3[illegible]

INGINER[illegible] sonieră (a[illegible] camere) [illegible] metrou I.

STUDENT[illegible] ră mobilat[illegible] fon, chiric[illegible] lung, zona [illegible] Lizeanu, [illegible] Relații tel. [illegible] ra 18.

VÎND u[illegible] tă Simson[illegible] toretă Mo[illegible]

VÎND Da[illegible] tă stare. A[illegible] Tel. 34.67.[illegible]

VÎND a[illegible] mere, [illegible] 23.32.69, s[illegible]

VÎND [illegible] fort I, [illegible] (Parcul [illegible] 16.70.44.

VÎND [illegible] lemne Dr[illegible] și Oltcit

VÎND d[illegible] comandă, [illegible] 80.14.12.

VÎND vi[illegible] tom, telev[illegible] șii. Tel. 5[illegible]

CUMPĂR[illegible] voltampere[illegible] infraroșii, [illegible] defect. Tl.

CRISTIA[illegible] na nră, [illegible] Firuleșcu [illegible] rel sănăt[illegible]

CĂUTĂM[illegible] veghere c[illegible] — Ozana.

PLENARA CONSILIULUI NAȚIONAL AL OAMENILOR MUNCII

(Urmare din pag. 1)

Comunist Român. A fost manifestată ferma convingere că reinvestirea tovarășului Nicolae Ceaușescu în cea mai înaltă funcție de conducere în partid constituie garanția înaintării neabătute a patriei noastre pe drumul luminos al socialismului și comunismului, al bunăstării și păcii.

În timpul dezbaterilor, desfășurate în plen și în consilii, a fost subliniat rolul hotărîtor al tovarășului Nicolae Ceaușescu în elaborarea și înfăptuirea politicii interne și externe a partidului și statului, în fundamentarea științifică, în deplină concordanță cu interesele și cerințele obiective ale societății noastre, a strategiei dezvoltării generale a patriei, în etapa actuală și în perspectivă, strălucit prefigurată în documentele programatice pentru Congresul al XIV-lea al Partidului Comunist Român, care asigură intrarea României într-o etapă nouă, superioară, de țară socialistă multilateral dezvoltată.

S-a dat expresie sentimentelor de deosebită stimă și considerație față de tovarășa Elena Ceaușescu pentru aportul de mare însemnătate la stabilirea și transpunerea în viață a planurilor și programelor de dezvoltare a țării, la afirmarea susținută a științei, învățămîntului și culturii românești, ca factori esențiali ai progresului multilateral al României.

Vorbitorii au evidențiat importanța documentelor înscrise pe ordinea de zi a acestui larg și reprezentativ forum al clasei muncitoare, expresie a profundului democratism al orînduirii noastre socialiste, care asigură participarea oamenilor muncii la stabilirea și adoptarea deciziilor ce privesc unitățile în care își desfășoară activitatea, dezvoltarea generală a economiei naționale, înflorirea continuă a societății românești.

A fost exprimată deplina aprobare față de documentele programatice ce vor fi supuse dezbaterii Congresului al XIV-lea al P.C.R., față de politica internă și externă a partidului și statului, care corespunde în cel mai înalt grad intereselor și aspirațiilor de progres, bunăstare și pace ale întregului nostru popor.

Rolul hotărîtor al conducerii de către partid în edificarea socialistă a patriei, acțiunea de zi cu zi a organizațiilor de partid pentru îndeplinirea marilor obiective ce stau în fața întregii națiuni au constituit explicația succeselor de seamă pe care vorbitorii le-au raportat de la tribuna plenarei.

Cei care au luat cuvîntul, în plen și în consilii, au exprimat convingerea tuturor celor ce le-au încredințat mandatul participării la această plenară că temelia sigură — și singura posibilă — a progresului necontenit al economiei naționale, a amplificării avuției întregului popor, a creșterii bunăstării celor ce muncesc, o constituie proprietatea socialistă asupra mijloacelor de producție — fapt dovedit din plin de tot ceea ce România a realizat, într-un timp atît de scurt, pe toate planurile vieții economice și sociale în acești ani glorioși.

Analizînd cu exigență și răspundere muncitorească activitatea depusă, vorbitorii au prezentat rezultatele obținute în îndeplinirea planului pe primul semestru al anului 1989. În acest sens, s-au evidențiat realizările înregistrate în industrie, la export, în construcții, transporturi, în celelalte sectoare, relevîndu-se că sînt superioare celor din aceeași perioadă a anului trecut. Totodată, au fost menționate unele neajunsuri, care au făcut ca rezultatele dobîndite să nu se situeze, în toate domeniile, la nivelul posibilităților, al puternicului potențial tehnic și uman de care dispune economia națională.

Pornind de la toate acestea, participanții la dezbaterile desfășurate în plen și în cadrul consiliilor au examinat, în spiritul orientărilor și indicațiilor secretarului general al partidului, căile și modalitățile concrete de îndeplinire a planului pe semestrul II, pe anul 1989 și pe întregul cincinal. O atenție deosebită a fost acordată problemelor privind realizarea producției prevăzute, perfecționarea organizării și modernizarea proceselor tehnologice, ridicarea calității și a nivelului tehnic al produselor, reducerea consumurilor de materii prime și energetice, recuperarea și refolosirea materialelor, creșterea mai accentuată a productivității, a rentabilității și eficienței economice.

În centrul preocupărilor se va situa în continuare realizarea producției de export, livrarea, în condiții de înaltă calitate și la termenele stabilite, a întregului fond de marfă contractat.

S-a subliniat necesitate îmbunătățirii permanente a stilului și metodelor de lucru ale consiliilor oamenilor muncii, astfel încît aceste organe de conducere colectivă, ilustrare a cîmpului larg de cuprindere a democrației muncitorești-revoluționare, să-și îndeplinească în condiții cît mai bune atribuțiile cu care sînt investite, să-și aducă întreaga contribuție la clarificarea și soluționarea operativă a tuturor problemelor privind realizarea ritmică, integrală, a planului, la aplicarea consecventă a principiilor autoconducerii și autogestiunii, întărirea și apărarea proprietății socialiste, cerință vitală a dezvoltării patriei.

A fost reafirmată voința oamenilor muncii de a acționa, strîns uniți în jurul partidului — forța conducătoare a societății noastre —, al secretarului general al partidului, tovarășul Nicolae Ceaușescu, pentru îndeplinirea, la un înalt nivel de calitate și eficiență, a sarcinilor pe anul în curs și trecerea cu succes la înfăptuirea planului pe 1990, ultimul an al actualului cincinal, care, prin prevederile sale, asigură ridicarea patriei pe noi culmi de progres și civilizație.

Lucrările plenarei continuă.

Capitala în întrecerea socialistă pe anul 1988

Prin DECRET PREZIDENȚIAL, pentru rezultatele deosebite obținute în îndeplinirea și depășirea planului național unic de dezvoltare economico-socială pe anul 1988 în întrecerea socialistă dintre organizațiile județene de partid în industrie, construcții, transporturi și circulația mărfurilor se conferă :

„Ordinul Muncii" clasa a II-a, pentru locul II :

Organizației de partid a municipiului București.

Pentru rezultatele deosebite obținute în anul 1988, în întrecerea socialistă dintre unitățile din industrie, construcții, transporturi și telecomunicații, circulația mărfurilor, de prestări de servicii și institute de cercetare și proiectare, se conferă :

INDUSTRIE

Titlul de „Erou al Muncii Socialiste" următoarelor unități din industrie, care 4 ani consecutiv au ocupat locul I în întrecerea socialistă :

— Întreprinderii metalelor rare
— Întreprinderii de utilaj chimic „Griviția Roșie"
— Întreprinderii de mașini grele
— Întreprinderii de piese radio și semiconductori Băneasa
— Centralei industriale de echipament special
— Centralei de utilaje și piese de schimb pentru industria chimică și petrochimică

„Ordinul Muncii" clasa I, pentru locul I:

— Centrului național al industriei aeronautice române
— Întreprinderii de produse lemn-mobilă
— Centralei de exploatare a lemnului
— Centralei industriei tricotajelor
— Întreprinderii poligrafice „București Noi"

„Ordinul Muncii" clasa a II-a, pentru locul II :

— Întreprinderii electrocentrale
— Centralei sării și nemetaliferelor
— Întreprinderii mecanice de utilaj chimic
— Centralei industriale de utilaj chimic și alimentar
— Întreprinderii „Optica Română"
— Întreprinderii „Electroaparataj"
— Centralei industriale de electronică și tehnică de calcul
— Întreprinderii metalurgice „Neferal" Brănești
— Centralei de prelucrare a lemnului
— Întreprinderii de mătase „Flamura Roșie"
— Întreprinderii de piele și încălțăminte „Progresul"
— Centralei industriei confecțiilor

„Ordinul Muncii" clasa a III-a, pentru locul III :

— Întreprinderii de prospecțiuni geologice și geofizice
— Întreprinderii „Laromet"
— Întreprinderii metalurgice române pentru aeronautică
— Întreprinderii „Industria tehnica medicală"
— Întreprinderii „Metaloglobus"
— Centralei industriale de echipamente de automatizări
— Întreprinderii chimice Dudești
— Întreprinderii de prelucrare mase plastice
— Întreprinderii de prefabricate din beton „Militari"
— Centralei industriei sticlei și ceramicii fine
— Întreprinderii „Postăvăria română"
— Întreprinderii de tricotaje „Crinul"
— Întreprinderii de confecții și tricotaje
— Întreprinderii de piele și încălțăminte „Dîmbovița"
— Centralei industriei mătăsii, inului și cînepii

CONSTRUCȚII

Titlul de „Erou al Muncii Socialiste" **Centralei antreprize generală de construcții industriale**, care 4 ani consecutiv a ocupat locul I în întrecerea socialistă.

„Ordinul Muncii" clasa I, pentru locul I :

— Trustului-antreprize generală „Carpați"

„Ordinul Muncii" clasa a III-a, pentru locul III :

— Trustului-antreprize generală de montaj utilaj chimic
— Trustului-antreprize generală de lucrări speciale și izolații tehnologice

TRANSPORTURI ȘI TELECOMUNICAȚII

„Ordinul Muncii" clasa I, pentru locul I :

— Companiei de transporturi aeriene „TAROM — Transporturile aeriene române"
— Centralei mecanice de material rulant

„Ordinul Muncii" clasa a II-a, pentru locul II :

— Întreprinderii de transporturi auto — MTTc
— Centralei industriale de reparații auto

„Ordinul Muncii" clasa a III-a, pentru locul III :

— Întreprinderii de transport auto pentru produse petroliere „PECO"

CIRCULAȚIA MĂRFURILOR

Titlul de „Erou al Muncii Socialiste" următoarelor unități, care 4 ani consecutiv au ocupat locul I în întrecerea socialistă :

— Întreprinderii de comerț exterior „Dunărea"
— Întreprinderii de turism, hoteluri și restaurante

„Ordinul Muncii" clasa I, pentru locul I :

— Întreprinderii comerțului cu ridicata pentru produse alimentare
— Organizației de control al mărfurilor „Romcontrol"

„Ordinul Muncii" clasa a II-a, pentru locul II :

— Întreprinderii de comerț exterior „Carpați"
— Întreprinderii de comerț exterior „Industrialexportimport"
— Întreprinderii de comerț exterior „Tehnoforestexport"

„Ordinul Muncii" clasa a III-a, pentru locul III :

— Întreprinderii comerciale de stat „Victoria"
— Întreprinderii de comerț exterior „Metaloexportimport"

GOSPODĂRIA COMUNALĂ ȘI PRESTĂRI DE SERVICII

„Ordinul Muncii" clasa I pentru locul I :

— Întreprinderii pentru administrarea clădirilor
— Întreprinderii de construcții, reparații și administrație locativă Colentina

„Ordinul Muncii" clasa a II-a, pentru locul II :

— Întreprinderii de construcții, reparații și administrație locativă „Foișor"
— Cooperativei „Mobilă și tapițerie"

„Ordinul Muncii" clasa a III-a, pentru locul III :

— Cooperativei „Instalatorul"

INSTITUTE DE CERCETARE ȘTIINȚIFICĂ

Titlul de „Erou al Muncii Socialiste" **Institutului de cercetări chimice**, care 4 ani consecutiv a ocupat locul I în întrecerea socialistă.

Ordinul „Meritul Științific" clasa a II-a, pentru locul II :

— Institutului de fizică și inginerie nucleară

— Institutului de cercetare, științifică și inginerie tehnologică pentru electrotehnică

Ordinul „Meritul Științific" clasa a III-a, pentru locul III :

— Institutului de cercetări metalurgice

INSTITUTE DE CERCETARE ȘTIINȚIFICĂ, INGINERIE TEHNOLOGICĂ ȘI PROIECTARE

Ordinul „Meritul Științific" clasa I, pentru locul I :

— Institutului de cercetare științifică și inginerie tehnologică pentru mecanică fină și scule

Ordinul „Meritul Științific" clasa a II-a, pentru locul II :

— Institutului de cercetare științifică și inginerie tehnologică pentru industria construcțiilor de mașini
— Institutului de cercetare științifică, inginerie tehnologică și proiectare pentru sectoare calde și metalurgie

INSTITUTE DE PROIECTARE ALE MINISTERELOR

Titlul de „Erou al Muncii Socialiste" **Institutului pentru proiectări de secții și uzine metalurgice**, care 4 ani consecutiv a ocupat locul I în întrecerea socialistă.

„Ordinul Muncii" clasa a II-a, pentru locul II :

— Centrului de inginerie tehnologică și proiectare pentru industria electrotehnică

„Ordinul Muncii" clasa a III-a, pentru locul III :

— Institutului de inginerie tehnologică și proiectare pentru industria chimică
— Centrului de inginerie tehnologică și proiectare pentru construcții de mașini

INSTITUTE DE PROIECTARE ALE CONSILIILOR POPULARE JUDEȚENE

„Ordinul Muncii" clasa I, pentru locul I :

— Institutului de cercetare și proiectare pentru sistematizare, locuințe și gospodărie comunală

„Ordinul Muncii" clasa a II-a, pentru locul II:

— Institutului de proiectări „Carpați".

Pe ogoarele Ilfovene

Cu toate forțele la semănatul și întreținerea culturilor duble

● Ritm intens pentru eliberarea și pregătirea terenurilor ● În centrul atenției: respectarea neabătută a tehnologiilor ● Prășitul, combaterea bolilor și dăunătorilor, irigațiile – măsuri hotărîtoare pentru realizarea unor recolte mari și stabile la porumbul pentru boabe, la toate culturile

Campania agricolă de vară continuă cu intensitate și în Sectorul agricol Ilfov, o atenție prioritară acordîndu-se finalizării în condiții optime a semănatului și plantatului culturilor duble și succesive. Datele de sinteză centralizate la Direcția generală pentru agricultură a municipiului București arată că, pînă în seara zilei de 12 iulie, lucrarea fusese efectuată în proporție de 80 la sută, iar la porumbul pentru boabe, pe 80 la sută din suprafața planificată.

Evoluția vremii — în ultima perioadă s-au înregistrat pe teritoriul sectorului temperaturi ridicate, maxime de aproape 35—36 grade Celsius — impune ca ritmul semănatului să fie, pretutindeni, accelerat. Condițiile climatice actuale favorizează pierderea apei din pămînt și, de aceea, *fluxul tehnologic prevăzut trebuie respectat cu cea mai mare strictețe.* Orice întîrziere în realizarea lucrărilor poate duce la scăderea recoltelor, chiar la compromiterea celei de-a doua culturi. *O atenție deosebită se cere acordată balotării paielor precum și transportării lor urgente în bazele furajere.* Imediat, pe terenurile de pe care s-a ridicat recolta *trebuie să intre în acțiune formațiile de mecanizatori care au sarcina să pregătească solul și să asigure efectuarea unui semănat de calitate.* Randamentele înalte obținute în campania de vară de fruntașii ogoarelor la această lucrare de cea mai stringentă actualitate se datoresc bunei organizări a muncii, urmăririi atente a modului cum se desfășoară activitatea în fiecare fermă și formație, folosirii depline a tuturor mijloacelor din dotare. Nu întîmplător acolo unde se pune mare preț și pe *folosirea pe scară largă a atelajelor* la eliberarea neîntîrziată a suprafețelor ce au fost cultivate cu orz și grîu se înregistrează cele mai ridicate viteze de lucru. Pentru respectarea întocmai a fluxului despre care am amintit, *este indicat, de asemenea, să se acționeze intens la pregătirea solului*, și noaptea la arat și discuit. *La rîndul lui, semănatul trebuie efectuat fără întîrziere, de dimineața și pînă la căderea întunericului, respectîndu-se, fără abatere, tehnologia prevăzută la fiecare cultură.*

În acest an există posibilitatea obținerii unor recolte superioare la toate culturile duble și succesive — porumb, legume, furaje. Datorită avansului cîștigat la semănat — ca urmare a coacerii mult mai de timpuriu a lanurilor de orz și grîu — precum și umidității sporite a solului, în majoritatea unităților agricole ilfovene culturile, îndeosebi porumbul pentru boabe, au răsărit în bune condiții și se dezvoltă normal. Pentru a ajuta, însă, plantele să ajungă la maturitate în termenul prevăzut lucrătorii ogoarelor trebuie să treacă, neîntîrziat, la *lucrările de întreținere*, acordîndu-le aceeași grijă ca și culturilor din ogor propriu. *Prășitul, combaterea bolilor și dăunătorilor, irigațiile sînt cîteva din măsurile tehnologice de bază ce trebuie respectate cu strictețe, pentru a asigura producții mari, sigure, la toate culturile*

Nicolae FLORIAN

PREȚUIRE ȘI ADMIRAȚIE FAȚĂ DE REALIZĂRILE POPORULUI ROMÂN, FAȚĂ DE PREȘEDINTELE NICOLAE CEAUȘESCU

Declarații ale membrilor delegației Uniunii Interparlamentare Arabe la întîlnirea cu reprezentanți ai presei

Delegația Uniunii Interparlamentare Arabe s-a întîlnit cu reprezentanți ai presei din Capitală.

Referindu-se la actuala vizită a delegației în țara noastră, Abdelrahman Bouraoui, secretar general al Uniunii Interparlamentare Arabe, a arătat că aceasta se înscrie în cadrul bunelor relații stabilite între România și statele arabe. Delegația a avut un program deosebit de bogat, care a fost încununat de primirea la președintele Nicolae Ceaușescu, întrevedere în cadrul căreia am putut asculta opiniile domniei sale cu privire la situația internațională și la situația din lumea arabă, a subliniat vorbitorul. Întîlnirea cu președintele Ceaușescu a constituit pentru noi o mare cinste și am ținut să exprimăm cu acest prilej mulțumirea noastră profundă pentru sprijinul pe care România l-a acordat și continuă să îl acorde cauzelor arabe. Ni s-a confirmat, cu această ocazie, dorința României de a sprijini o soluție politică în Orientul Mijlociu, inclusiv prin convocarea unei conferințe internaționale.

Făcînd cunoscute impresiile membrilor delegației din timpul vizitei în țara noastră, Abdallah Abdallah, vicepreședinte al Grupului palestinian din Uniunea Interparlamentară, a arătat că această vizită a permis cunoașterea unor importante obiective economice și sociale. Ceea ce ne-a reținut în mod deosebit atenția — a spus vorbitorul — este felul în care România aplică principiul conducerii la nivel central cu cel al autoconducerii în organizarea activității economico-sociale. Noi am putut constata rezultatele concrete ale acestui sistem de organizare și conducere, îndeosebi în industrie și agricultură. Am fost foarte impresionați de diversitatea ramurilor industriale existente în România, de varietatea și calitatea produselor. Am fost, de asemenea, impresionați de creșterea volumului producției industriale și agricole a României în cei 45 de ani care au trecut de la revoluția de eliberare socială și națională din 1944 și mai ales de intensificarea deosebită a ritmului acestei dezvoltări în ultimele două decenii și jumătate, mai precis în anii de cînd destinele poporului român sînt conduse de președintele Nicolae Ceaușescu.

În cursul vizitei — a continuat vorbitorul — am fost informați despre direcțiile generale de dezvoltare a României în perioada următoare, despre proiectele ce vor fi prezentate la Congresul al XIV-lea al partidului din acest an, proiecte care reflectă hotărîrea României de a menține un ritm înalt de dezvoltare în toate domeniile, inclusiv în comerțul exterior.

Referindu-se la bunele raporturi româno-arabe, Ihab Ismail, vicepreședinte al Comisiei pentru învățămînt și cercetare științifică a Adunării Poporului din R. A. Egipt, a arătat că membrii delegației, puternic stimulați de experiența românească în construirea noii societăți, de succesele obținute de România în diverse domenii de activitate, vor acționa, la întoarcerea în țările lor, pentru extinderea acestor relații, pentru măsuri concrete care să permită o intensificare a colaborării atît parlamentare, cît și economice dintre țările noastre.

Secretarul general al Uniunii Interparlamentare Arabe, luînd din nou cuvîntul, a ținut să împărtășească, în încheierea conferinței de presă, impresiile produse de cunoașterea modului în care se înfăptuiesc programele de dezvoltare a localităților. Vizitînd comuna Berca din județul Buzău — a spus vorbitorul — am putut înțelege cu adevărat ce înseamnă reînnoirea, modernizarea unei așezări rurale. Am putut constata care sînt condițiile și facilitățile puse la dispoziția locuitorilor. Noi considerăm că ceea ce am văzut în diferite așezări urbane și rurale din România, ce se realizează acum în domeniul construcțiilor, al modernizării, este în interesul cetățeanului român.

SECRETARUL GENERAL AL O.N.U., Javier Perez de Cuellar, va întreprinde, începînd de la 18 iulie, un nou turneu politic african, cel de-al doilea în interval de mai puțin de o lună, transmit agențiile de presă. Prima etapă o constituie Namibia, unde, pînă la 21 iulie, Perez de Cuellar va examina modul în care își desfășoară activitatea Grupul de Asistență al O.N.U. pentru perioada de tranziție (UNTAG). După aceea, se va deplasa la Pretoria, unde va avea convorbiri cu oficialități sud-africane în probleme legate de accesul la independență al acestui teritoriu.

ÎN FIECARE ZI, peste 10 000 copii africani își pierd viața datorită unor cauze legate de malnutriție și de lipsa unei asistențe sanitare corespunzătoare, se arată într-un raport al secretariului executiv al Comisiei Economice pentru Africa (E.C.A.). În document se arată că statele în curs de dezvoltare din Africa, afectate de criza economică au fost nevoite să-și reducă nivelul cheltuielilor pentru ocrotirea sănătății și învățămînt de la 25,2 la sută în 1986 la 19 la sută în 1988.

ÎN PREZENT, aproximativ jumătate dintre portughezi fie nu au deloc o locuință, fie se află în condiții extrem de dificile de locuit — se afirmă într-un studiu al Asociației firmelor și companiilor de construcții din țară, dat publicității la Lisabona, și citat de agenția T.A.S.S. În momentul de față, numărul locuințelor construite nu constituie nici o treime din minimul necesar soluționării în următorii zece ani a acestei probleme, se apreciază în studiu.

ACCIDENTELE DE CIRCULAȚIE înregistrate anul trecut pe șoselele Spaniei s-au soldat cu 5 500 de morți și peste 6 700 de răniți grav, se arată într-un raport oficial dat publicității la Madrid.

ÎN ULTIMELE DOUĂ ZILE, în Italia au fost comise cinci atentate, soldate cu 6 morți, între care un șef mafiot. După cum informează agenția E.F.E., este vorba de acțiuni de răfuială între clanurile Mafiei și Ndrangheta (Mafia calabreză). Atentatele au avut loc în Sicilia și Calabria.

ZONE ÎNTINSE DE PĂDURE din peninsula Atica (Grecia) au fost mistuite de flăcările unui incendiu. Pînă la mijlocul acestei săptămîni focul nu fusese stins, deși importante forțe materiale și umane au fost mobilizate în acest scop.

ÎN RÎNDUL ABSOLVENȚILOR de colegii din S.U.A. a crescut consumul de cocaină, potrivit unui studiu difuzat la Washington. Realizînd un sondaj în rîndul consumatorilor de cocaină, autorii studiului au constatat că 30 la sută dintre aceștia sînt absolvenți de colegii, comparativ cu 16 la sută în 1987. Dintre ei, 59 la sută preferă forma denumită „crack", mai puternică. Se reamintește că goana după acest drog reprezintă principala cauză a violenței urbane în Statele Unite. Studiul a mai constatat că vîrsta medie a consumatorilor de droguri este 28 de ani și că 55 la sută dintre ei sînt șomeri. Un procent important de cocainomani au probleme de ordin social cum ar fi datorii, probleme de muncă, matrimoniale.

INFORMAȚIA Pe tot GLOBUL

Pentru transformarea Oceanului Indian într-o zonă a păcii și colaborării

NAȚIUNILE UNITE. — Comitetul O.N.U. pentru Oceanul Indian, reunit în sesiune la New York, a audiat un raport al unui grup de lucru special, în care se relevă, între altele, necesitatea retragerii tuturor forțelor militare străine din regiune și transformării acestuia într-o zonă a păcii și colaborării. De asemenea, se are în vedere aplicarea de măsuri de încredere și dezarmare care să ducă la extinderea raporturilor între statele din regiune și care să împiedice proliferarea armelor nucleare în zona Oceanului Indian.

Raportul sugerează ca aceste probleme să fie prioritare la conferința internațională privind situația din Oceanul Indian, care ar urma să aibă loc în 1990 în Sri Lanka, în conformitate cu rezoluția în acest sens adoptată de Adunarea Generală a O.N.U.

Efectele dezastruoase ale datoriilor externe asupra economiilor țărilor în curs de dezvoltare

DAR ES SALAAM. — Condițiile actuale de acordare a creditelor au condus la un transfer net de resurse din țările sărace către cele bogate, iar programele de pînă acum destinate soluționării crizei datoriilor s-au dovedit ineficiente, efectele împovărătoarei datorii externe asupra popoarelor și a economiilor țărilor în curs de dezvoltare fiind dezastruoase — a arătat Julius Nyerere, președintele Comisiei Sud-Sud pentru intensificarea cooperării între țările în curs de dezvoltare, într-un mesaj adresat șefilor de stat și de guvern ai principalelor șapte țări occidentale industrializate.

În perioada 1983—1987, cînd serviciul datoriei externe a țărilor în curs de dezvoltare a depășit cu mult noile credite primite, transferul net de fonduri din țările sărace spre cele bogate a devenit un fenomen la ordinea zilei — a arătat el.

În 1988, 17 țări cu cele mai mari datorii au efectuat un transfer net de 31 miliarde dolari spre statele creditoare. Mai mult, fiecare majorare cu un procent a dobînzilor a adăugat 4 miliarde dolari pe an la serviciul datoriei externe al celor 17 țări.

În mesaj este avansată propunerea organizării unei reuniuni a reprezentanților principalelor țări și organisme creditoare și ai celor debitoare care să discute modalitățile de rezolvare a crizei datoriilor externe. După ajungerea la un consens în cadrul unei asemenea reuniuni, ar urma ca experții să elaboreze, în decurs de șase luni, un plan de acțiune.

J. Nyerere subliniază în încheierea mesajului său că pacea și prosperitatea lumii sînt strîns legate de o soluționare justă a problemei datoriei externe, pacea fiind posibilă numai în condiții de justiție.

Agerpres — ORELE 6-11

Meridiane

„SCUT VERDE" PENTRU MAREA ARAL

Pentru salvarea Mării Aral, al cărei nivel scade în mod îngrijorător, specialiștii sovietici au proiectat, între altele, crearea unui vast „scut verde", menit să țină piept, îndeosebi, furtunilor de sare. După cum informează agenția de presă Novosti, crearea „scutului verde" între zona irigată a Karakalpakiei și partea de sud a mării în curs de secare este în plin proces de realizare. Pe de altă parte, pe o lungime de mai bine de 200 km au fost înălțate două șiruri de diguri de protecție, care permit să se dezvolte irigația de inundare și alimentarea cu apă a 120 000 de hectare. O astfel de „avandeltă" și bariera verde vor contribui la oprirea transportului de praf și sare de pe fostul fund al mării. Totodată, construcția și reconstrucția de colectoare-transportoare magistrale vor permite dirijarea spre Marea Aral a scurgerilor de drenaj.

SUTE DE SPECII AMENINȚATE CU DISPARIȚIA ÎN BRAZILIA

Potrivit ziarului O Globo, în Brazilia, ca și în alte țări de pe planetă, sînt amenințate cu dispariția o multitudine de specii de animale, ca urmare a deteriorării condițiilor ecologice, determinată de neglijarea măsurilor de protecție eficientă a mediului înconjurător. Numărul acestor specii, relevă ziarul menționat, a crescut de circa patru ori față de cele ce figurau pe o listă întocmită în anul 1973 de Institutul brazilian pentru mediul ambiant și sursele recuperabile, atingînd în prezent cifra de peste 250.

COMPUTER-DICȚIONAR

O echipă de traducători și de specialiști în domeniul tehnicii de calcul din Leipzig au pus la punct o bancă de informații lingvistice computerizate, destinată traducerii operative de texte tehnice. Acest „computer-dicționar" însumează aproximativ 3 000 de termeni speciali în limbile germană și rusă. La acest sistem, care asigură o traducere unitară a termenilor și noțiunilor din domeniile construcțiilor de mașini, informaticii, transporturilor, construcțiilor, ca și din altele sînt deocamdată conectate zece întreprinderi industriale din Republica Democrată Germană.

TERAPIE CU RAZE INFRAROȘII

O întreprindere din Sofia — scrie publicația Informations économiques de Bulgarie — a lansat în fabricație sistemul autohton „Style", de terapie cu raze infraroșii. Cu ajutorul său pot fi tratate tulburări ale aparatului locomotor, maladii gastro-intestinale, migrenele, spasmele musculare și unele contuzii de resortul medicinei sportive. Penetrația în profunzime a razelor infraroșii se face fără nici un risc de arsuri cutanate

L. G.

TEATRE ● **Ateneul Român:** SEARĂ DE SONATE. Sabina Coleasa — vioară, Cristea Zalu — pian — ora 19; sala Studio: UNIVERSUL ARTEI VOCALE. Ștefania Tiron — soprană, Doina Micu — pian — ora 17.30 ● **Rotonda Scriitorilor din Cișmigiu:** CÎNTĂM ROMÂNIA DE AZI (spectacol de sunet și lumină prezentat de Teatrul Mic) — ora 21 ● **Teatrul „Țăndărică".** La Teatrul de păpuși din Herăstrău: HAI COPII LA JOC — ora 18 ● Ansamblul „Rapsodia Română": MERIDIANE FOLCLORICE — ora 18.30.

FILME: SECRETUL ARMEI SECRETE — Luceafărul (15.87.67) — 9, 11, 13, 15, 17.15, 19.30; Favorit (45.31.70) — 9, 11, 13, 15, 17, 19; Melodia (11.13.49) — 9, 11, 13, 15, 17, 19 ● NOIEMBRIE, ULTIMUL BAL — Giulești (17.55.46) — 9, 11, 13.15, 15.30, 17.45, 20; Volga (79.71.26) — 9, 11, 13.15, 15.30, 17.45, 20 ● FRANÇOIS VILLON — Timpuri Noi (15.61.10) 18; ● RĂZBUNAREA HAIDUCILOR — 9, 11, 13, 15; ● O VARĂ CU MARA — Dacia (50.35.94) 9, 11, 13, 15, 17, 19 ● MARIA ȘI MIRABELA ÎN TRANZISTORIA — Cotroceni (31.66.88) — 15, 17, 19 ● MARIA ȘI MAREA — Munca (21.50.97) — 15, 17, 19 ● SORA — Victoria (16.28.79) — 9, 11, 13, 15, 17, 19 ● PROGRAM SPECIAL PENTRU COPII ȘI TINERET — Doina (16.35.38) — 9, 11, 13 ● JANDARMUL ȘI JANDARMERITELE — Union (13.49.04) — 9, 11, 13, 15, 17, 19; Lira (31.71.71) — 9, 11, 13, 15.15, 17.30, 19.30; Cosmos (27.54.95) — 8.30, 10.30, 12.45, 15, 17.15, 19.30 ● ȘATRA — Drumul Sării (31.28.13) — 15, 17, 19 ● CAZ CU CAZ NU SE POTRIVEȘTE — Ferentari (80.49.85) — 15, 17, 19 ● ACTRIȚA — Floreasca (33.29.71) — 9, 11, 13, 15, 17, 19 ● VIAȚA CA O POVESTE (Filmul românesc ieri și azi) — Viitorul (10.67.40) — 19; ALO, ATERIZEAZĂ STRĂBUNICA! — 13, 15 ● ZECE NEGRI MITITEI — Arta (21.31.86) — 15, 18 ● COLONELUL REDL — Cultural (83.50.13) — 17, 19.30; Program special pentru copii și tineret — 9, 11, 13, 15 ● DE LA LITERATURĂ LA FILM — Patria (11.86.25) — 9, 11.15, 13.30, 15.45, 18, 20.15; ● UN EXAMEN NEOBIȘNUIT — Studio (59.53.15) — 16, 12.15, 14.30, 16.45, 19 ● GRĂDINI: JANDARMUL ȘI JANDARMERIȚELE — Lira (31.71.71) — 21.

TV. 19.00 Telejurnal; **20.00** Epoca Nicolae Ceaușescu — epoca marilor înfăptuiri revoluționare. Conștiința demnității naționale, noua imagine istorică a poporului nostru, a României socialiste în lumea contemporană. Documentar; **20.20** Sub tricolor, sub roșu steag. Versuri și cîntece patriotice, revoluționare; **20.40** Agricultura — programe prioritare; **21.00** File de gloricasă istorie. Civilizația geto-dacă la gurile Dunării. Documentar; **21.20** Mîndria de a fi cetățean al României socialiste. Reportaj; **21.40** Telejurnal.

BULETIN METEOROLOGIC

Vremea va fi caldă și predominant frumoasă. Cer variabil, mai mult senin la începutul intervalului apoi se va înnora, favorabil averselor însoțite de descărcări electrice. Temperatura maximă va oscila în jurul valorii de 34 de grade, iar minima de la noapte, 20 grade.

ECONOMICE

ORIZONTAL: 1) Realizate 2) Indicator tehnic — Muncește în mină 3) Spațiu liber — Produs românesc foarte apreciat la export 4) Desen tehnic realizat după o schiță — Plantă industrială 5) Centru al activității agricole — Reglează debitul unui lichid 6) Trainic de la început! — A solicita — Uzină metalurgică (abr.) 7) Din nou — A polei cu cupru 8) Parte! — Centru comercial — Text esențial! 9) Element chimic — Cu o zi în urmă 10) Măsoară aproape un metru — Rezultatul financiar al activității productive. **VERTICAL:** 1) Alocări destinate dezvoltării 2) Sistem tehnic 3) Produs — Brăila în codul rutier 4) Feroviar — Unul dintre polii electrici 5) Mari transportoare de mărfuri — În țărg! 6) În întregime — Cu frecvență redusă 7) Intră în țară! — Necesară activității economice 8) La țesătorie — În bană! 9) State — Folosiți la muncă 10) Bine gospodărit. (D. CONSTANTIN).

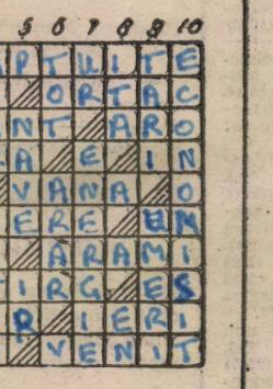

Dezlegarea careului apărut în 12 iulie. Orizontal: 1) **CALORIFERE** 2) **ALUNECĂTOR** 3) **LUMINĂ — ING** 4) **OME — IRA — DA** 5) **BING — I — CEN** 6) **INM — M — CAL** 7) **FAETON — SAC** 8) **I — TOT — TA — I** 9) **CARBOMETRU** 10) **ACUARELĂ — R.**

Redacția și administrația: cod 70711, str. Brezoianu nr. 23—25, sector 1, of. P.T.T.R. 1, Centrala telefonică 13.27.77, Secția serisori — juridic: 13.27.73. Publicitatea cod 70709 str. 13 Decembrie 26, sector 1, of. P.T.T.R. 1, telefon 14.15.16. Abonamentele se fac la toate oficiile poștale și difuzorii din întreprinderi și instituții. Cititorii din străinătate se pot abona prin ROMPRESFILATELIA, Sectorul export-import presă P.O. Box. 12—201, telex 10376 prefix București, calea Griviței nr. 64—66, Tiparul I.P. „Informația" 1 8 9 6

PROLETARI DIN TOATE ȚĂRILE, UNIȚI-VĂ!

INFORMAȚIA Bucureștiului

ZIAR AL COMITETULUI MUNICIPAL BUCUREȘTI AL P.C.R. ȘI AL CONSILIULUI POPULAR AL MUNICIPIULUI BUCUREȘTI

ANUL XXXVI – Nr. 11 105

8 PAGINI – 50 BANI

Vineri 14 iulie 1989

Sub președinția tovarășului Nicolae Ceaușescu

PLENARA CONSILIULUI NAȚIONAL AL OAMENILOR MUNCII

Sub președinția tovarășului Nicolae Ceaușescu, secretar general al Partidului Comunist Român, președintele Republicii Socialiste România, președintele Consiliului Național al Oamenilor Muncii, au continuat, joi, 13 iulie, lucrările Plenarei Consiliului Național al Oamenilor Muncii.

Sosirea tovarășului Nicolae Ceaușescu și a tovarășei Elena Ceaușescu în Sala Palatului Republicii, unde s-a desfășurat plenara, a fost salutată cu deosebită însuflețire de participanți.

La reluarea lucrărilor în plen, tovarășul Emil Bobu, membru al Comitetului Politic Executiv, secretar al C.C. al P.C.R., prim-vicepreședinte al Consiliului Național al Oamenilor Muncii, a prezentat o informare asupra lucrărilor pe secțiuni — pe consilii și domenii de activitate — desfășurate miercuri după-amiază. Din informare rezultă că la lucrările pe secțiuni au participat 1 403 tovarăși. În cadrul dezbaterilor au luat cuvîntul 160 tovarăși și au fost făcute 282 propuneri.

(Continuare în pag. a IV-a)

CUVÎNTAREA TOVARĂȘULUI NICOLAE CEAUȘESCU

Stimați tovarăși,

Plenara Consiliului Național al Oamenilor Muncii a dezbătut timp de două zile, în plen și secțiuni, într-un spirit de înaltă răspundere, activitatea pentru realizarea planului pe acest an, precum și planul pe 1990 și proiectul Programului-Directivă pentru cincinalul următor și, în perspectivă, pînă în anii 2000—2010.

Se poate afirma că adoptarea în unanimitate, de înaltul forum democratic al oamenilor muncii, a acestor documente reprezintă expresia hotărîrii unanime a clasei muncitoare, a întregii noastre națiuni de a asigura înfăptuirea neabătută a Programului partidului de făurire a societății socialiste multilateral dezvoltate și de înaintare fermă a României spre visul de aur, spre comunism! **(Aplauze și urale puternice, prelungite; se scandează îndelung „Ceaușescu și poporul!", „Ceaușescu reales la al XIV-lea Congres!").**

Este bine cunoscut cum s-au realizat, în primele 6 luni, planul de dezvoltare economică pe acest an și măsurile ce se impun pe semestrul II, pentru încheierea întregului an cu rezultate cît mai bune. De asemenea, sînt cunoscute prevederile planului pe 1990. Ele au fost discutate în secțiuni și s-au tras toate concluziile cu privire la activitatea viitoare.

De asemenea, Programul-Directivă, precum și Tezele au fost publicate, s-au dezbătut și vor fi dezbătute în continuare în viitoarele luni, pînă la Congresul partidului, iar la Plenara Comitetului Central m-am referit pe larg la importanța acestor documente. De aceea, nu doresc acum decît să subliniez cîteva probleme pe care le consider importante pentru activitatea noastră imediată.

În dezbateri s-au evidențiat realizările obținute în prima jumătate a acestui an, s-au formulat și unele critici cu privire la activitatea desfășurată. Avem, este adevărat, unele rezultate bune, dar avem și unele rămîneri în urmă. De aceea, se impune să luăm toate măsurile și să trecem cu toată hotărîrea la realizarea, începînd cu această lună, a obiectivelor pentru semestrul II, astfel încît să încheiem planul anual cu rezultate cît mai bune, să creăm condiții pentru trecerea la realizarea planului pe 1990, ultimul an al cincinalului al 8-lea, care asigură trecerea patriei noastre la un nou stadiu de dezvoltare, ridicarea pe o treaptă superioară a nivelului de trai material și spiritual al întregii națiuni. **(Aplauze puternice, prelungite).**

Este necesar, în primul rînd, să concentrăm forțele, în toate întreprinderile, pentru realizarea zi de zi a producției fizice, pentru că aceasta reprezintă cerința hotărîtoare în vederea îndeplinirii în bune condiții a planului în toate domeniile de activitate.

O atenție deosebită trebuie să acordăm realizării programului de materii prime și energie, în toate sectoarele de activitate. Aici au fost luate angajamente de către oamenii muncii din sectorul minier, din sectorul petrolier, din celelalte sectoare de activitate.

Aș dori să atrag atenția ministerelor, centralelor, conducerilor întreprinderilor că trebuie să asigure înfăptuirea neabătută a măsurilor și programelor stabilite, pentru a asigura țării mai mult cărbune, mai mult petrol, mai multă energie, mai multe alte materii prime și materiale — aceasta constituind o necesitate și o cerință vitală pentru buna desfășurare a întregii activități. În calitate de proprietari, toți oamenii muncii trebuie să se angajeze cu toate forțele în înfăptuirea acestor sarcini de importanță deosebită! **(Aplauze puternice, îndelungate).**

Pe această bază este necesar să asigurăm desfășurarea corespunzătoare a activității în toate celelalte ramuri și sectoare, în așa-zisa industrie orizontală, în vederea bunei aprovizionări tehnico-materiale și desfășurării ritmice a producției. În același timp, sînt necesare, în continuare, măsuri ferme pentru respectarea normelor de consum, materiale și energetice, a normelor de muncă, pentru reducerea consumurilor materiale și energetice, pentru recuperarea și refolosirea materialelor, subansamblelor și pieselor. Cunoașteți fiecare că toate acestea reprezintă o parte importantă — în unele sectoare, de peste 50 la sută — a bunei aprovizionări tehnico-materiale. Avem realizări importante, dar sînt încă multe de făcut în toate sectoarele de activitate.

În același timp, se impun măsuri mai hotărîte — așa cum de altfel s-a subliniat de către unii tovarăși în plenară — în direcția înfăptuirii în mai bune condiții a programelor de modernizare și organizare a producției, pe baza celor mai noi cuceriri ale științei și tehnicii. Avem în general — după cum cunoașteți — o industrie modernă; am investit mult, foarte mult, sute și sute de miliarde de dolari, ceea ce înseamnă cîteva mii de miliarde lei. Acum însă, este necesar să avem în vedere că se impune să menținem continuu industria noastră — subliniez, continuu — la nivelul noilor cuceriri ale științei și tehnicii. Orice neglijare și rămînere în urmă în privința aceasta vor determina o rămînere în urmă a dezvoltării generale a țării. Subliniez aceasta, pentru că, în calitatea lor de proprietari și producători, de stăpîni ai tuturor bogățiilor țării, oamenii muncii, clasa muncitoare, intelectualitatea, țărănimea, întregul nostru popor trebuie să facă totul pentru buna folosire și gospodărire a mijloacelor de producție, dar și pentru înnoirea și ridicarea continuă a nivelului tehnic al activității noastre. Să menținem întotdeauna industria noastră la nivelul celor mai noi cuceriri ale tehnicii și științei! Aceasta este calea spre comunism! **(Aplauze și urale puternice; se scandează „Ceaușescu — P.C.R.!", „Ceaușescu și poporul!").**

Aceasta impune intensificarea în continuare a activității de cercetare, concentrarea forțelor pe problemele cele mai importante ale dezvoltării economico-sociale, dar și pe problemele fundamentale, de perspectivă. Și în acest domeniu avem realizări importante; avem o puternică forță științifică, care s-a dovedit capabilă să soluționeze cele mai complexe probleme — și trebuie să facem în așa fel încît, în activitatea din acești ani și în perspectivă, știința românească să-și aducă o contribuție de seamă la întreaga dezvoltare a patriei noastre, să ocupe un loc important în dezvoltarea științei mondiale, în progresul general al omenirii. **(Aplauze puternice, prelungite).**

Trebuie să dezvoltăm și să perfecționăm învățămîntul pe baza celor mai noi cunoștințe, să înarmăm tineretul nostru din toate domeniile — de la școala primară, dacă se poate spune așa, pînă la universitate, la politehnică — cu cele mai noi cuceriri ale științei și tehnicii. Trebuie să avem muncitori cu o înaltă calificare și, începînd de anul viitor, întregul tineret va urma școala de 12 ani. Vom crea, astfel, în cîțiva ani, o clasă muncitoare cu înalt nivel de cultură generală și tehnică, o clasă muncitoare de intelectuali, constructori ai socialismului! **(Aplauze puternice, prelungite).**

Să creăm specialiști în toa-

(Continuare în pag. a II-a)

CUVÎNTAREA TOVARĂŞULUI NICOLAE CEAUŞESCU

(Urmare din pag. I)

te domeniile — ingineri, matematicieni, fizicieni, chimişti, agronomi, medici ş.a.m.d. — cu înalte cunoştinţe, în stare să aplice în viaţă tot ceea ce a cucerit ştiinţa, dar şi să ducă mai departe cunoaşterea tehnico-ştiinţifică, să realizeze noi descoperiri, pentru că a ne propune doar să aplicăm ce s-a realizat pînă acum înseamnă să ne propunem să rămînem în urmă. Noi nu numai că trebuie să promovăm în practică cuceririle dobîndite pînă acum, ci trebuie să ne angajăm — şi orice specialist, orice om al muncii trebuie să se angajeze — să contribuim la dezvoltarea în continuare a cunoaşterii. Numai astfel vom asigura progresul continuu al patriei noastre, ridicarea ei pe cele mai înalte culmi de progres şi civilizaţie! **(Aplauze puternice, îndelungate).**

Dispunem — este adevărat — de maşini şi uzine bune, dar mai presus de toate avem oameni minunaţi, şi forţa hotărîtoare o reprezintă omul, oamenii! De aceea, trebuie să facem totul pentru înarmarea clasei muncitoare, a intelectualităţii, a întregii naţiuni, în primul rînd a tineretului, cu cele mai înalte cunoştinţe din toate domeniile, astfel încît să acţioneze întotdeauna ca adevăraţi revoluţionari, hotărîţi să facă totul pentru realizarea de noi şi noi descoperiri, pentru înălţarea României pe noi culmi, pentru a-i asigura în lume un loc demn, liber, independent! **(Aplauze şi urale puternice, îndelungate; se scandează „Ceauşescu şi poporul!", „Ceauşescu, România — stima noastră şi mîndria!").**

În toate domeniile este necesar să se acorde mai multă atenţie îmbunătăţirii calităţii activităţii şi producţiei, ridicării nivelului calitativ şi tehnic al produselor.

Avem rezultate bune, dar mai avem mult de făcut — şi, în acest domeniu, niciodată nu vom putea spune şi nu trebuie să fim mulţumiţi cu ceea ce realizăm! Permanent trebuie să acţionăm pentru o calitate mai bună, pentru ridicarea nivelului produselor noastre din toate domeniile la nivelul celor mai bune produse pe plan mondial şi cu multe produse să ne putem situa pe primul plan. Produsele româneşti să poată să spună: pe locul I ne aflăm noi, produsele din România, realizate de muncitorii care sînt stăpîni şi proprietari — şi făuresc produse de înaltă calitate! **(Aplauze puternice, prelungite).**

Trebuie să folosim cît mai bine şi complet capacităţile de producţie, să asigurăm creşterea mai puternică a productivităţii muncii, în toate domeniile de activitate.

Este bine ştiut că, cu cît vom ridica mai mult productivitatea muncii, cu cît vom cheltui mai puţină muncă, mai puţin timp pentru realizarea unor produse, cu atît va creşte mai mult bogăţia întregii ţări, cu atît mai repede se vor crea condiţiile necesare pentru dezvoltarea generală a patriei noastre, pentru ridicarea nivelului de trai al întregii naţiuni. Productivitatea muncii a fost, este şi rămîne un factor revoluţionar şi trebuie să acţionăm întotdeauna pentru creşterea continuă a acesteia! **(Aplauze puternice).**

De asemenea, se impune ca toate unităţile, centralele, ministerele să acorde — în toate sectoarele — mai multă atenţie problemelor eficienţei şi rentabilităţii economice.

Am adoptat în ultimii ani cîteva legi importante cu privire la normarea economico-financiară, la formarea preţurilor, la funcţionarea întregii activităţi pe principiile autogestiunii şi autoconducerii. Se impune să acţionăm în aşa fel încît, începînd cu semestrul II al acestui an, sau — mai bine-zis — cu prima lună a acestui semestru, să nu mai avem produse şi întreprinderi cu pierderi! Dar, aşa cum am atras atenţia, să realizăm aceasta pe seama reducerii cheltuielilor materiale, a cheltuielilor de muncă şi prin creşterea mai puternică a eficienţei economice!

Nu există sector unde, printr-o mai bună organizare a muncii, printr-o bună folosire a capacităţilor, prin creşterea productivităţii muncii, printr-o conducere responsabilă, să nu găsim soluţii de sporire a eficienţei economice! Trebuie să se înţeleagă bine că problema rentabilizării nu trebuie să se realizeze prin creşterea în nici un fel a preţurilor, ci prin reducerea cheltuielilor, prin sporirea productivităţii muncii. Aceasta este singura cale de dezvoltare economico-socială, de construcţie cu succes a socialismului şi comunismului! **(Aplauze puternice, prelungite).**

Este deci necesar să aplicăm cu fermitate principiile şi legile pe care le-am stabilit în domeniul economic — autoconducerea, autofinanţarea — astfel încît fiecare consiliu al oamenilor muncii, adunările generale din toate sectoarele să soluţioneze cu înaltă responsabilitate problemele bunei conduceri, ale creşterii eficienţei, bunei gospodăriri a părţii din avuţia naţională, din fondurile fixe încredinţate diferitelor colective de oameni ai muncii.

Am făcut un lucru foarte bun că, de la mii de produse nerentabile, am realizat, în cîteva luni, o clarificare a acestei probleme. Dar acesta este numai începutul, pentru că noi trebuie să acţionăm continuu pentru reducerea costurilor, pentru creşterea mai puternică a eficienţei şi beneficiilor. Cu cît beneficiile, rentabilitatea în toate sectoarele vor fi mai mari, cu atît va creşte venitul naţional, vom dispune de mijloace necesare pentru dezvoltarea generală a ţării şi ridicarea — repet — a nivelului de trai material şi spiritual al poporului! Acesta este ţelul suprem al politicii noastre, dar îl vom putea realiza prin munca hotărîtă şi fermă, prin creşterea rentabilităţii în toate sectoarele! **(Aplauze puternice, prelungite; se scandează îndelung „Ceauşescu — P.C.R.!", „Ceauşescu şi poporul!").** Este necesar să acordăm o atenţie mult mai mare problemelor relaţiilor economice internaţionale. Mă opresc acum îndeosebi asupra necesităţii realizării în bune condiţii a producţiei de export şi a exportului, pornind de la realizarea la timp a contractelor, de la calitatea produselor, de la realizarea de înţelegeri privind cooperarea în producţie şi tot ceea ce este necesar pentru lărgirea şi extinderea relaţiilor economice internaţionale cu ţările socialiste, cu ţările în curs de dezvoltare, precum şi cu ţările capitaliste dezvoltate. Aşa cum am subliniat la plenară —, şi nu doresc să mai repet — sîntem hotărîţi să participăm activ la diviziunea internaţională a muncii, la cooperarea în producţie, să ne angajăm — în cadrul cooperării în producţie — să realizăm o serie de obiective care să contribuie la dezvoltarea economico-socială a fiecărei ţări. Cred că nu este necesar să mai insist asupra acestei probleme, deoarece fiecare înţelegeţi bine că exportul nu este ceva facultativ, ci constituie o necesitate obiectivă pentru buna desfăşurare a activităţii economice, pentru dezvoltarea forţelor de producţie, pentru a asigura participarea ţării noastre la diviziunea internaţională a muncii. Şi sîntem hotărîţi să facem totul în această direcţie!

Stimaţi tovarăşi,

Marele forum al democraţiei muncitoreşti-revoluţionare a adoptat în unanimitate Programul-Directivă, care urmează, în continuare, să fie larg dezbătut în adunările generale de toţi oamenii muncii şi, pe baza lui, să se acţioneze pentru stabilirea măsurilor corespunzătoare în vederea realizării obiectivelor prevăzute.

După cum s-a putut constata, Programul-Directivă se bazează pe marile înfăptuiri obţinute de poporul român în anii construcţiei socialiste. Se subliniază pe drept cuvînt şi cu îndreptăţită mîndrie că poporul nostru, sub conducerea gloriosului său partid comunist, a parcurs într-o perioadă istorică scurtă mai multe etape de dezvoltare economico-socială, a ajuns la un înalt nivel de dezvoltare a forţelor de producţie, a industriei, agriculturii, a ştiinţei, culturii, a tuturor sectoarelor de activitate. Toate acestea demonstrează — şi trebuie s-o spunem cu tărie — justeţea politicii partidului nostru comunist de aplicare creatoare a socialismului ştiinţific, a legilor general-obiective, la realităţile şi condiţiile din România, de renunţare la şabloane şi trecerea la făurirea socialismului, corespunzător voinţei, intereselor şi năzuinţelor naţiunii noastre. **(Aplauze puternice, prelungite).**

Dar trebuie — aşa cum am arătat la Plenara Comitetului Central — să subliniem cu tărie că numai şi numai socialismul a asigurat condiţiile pentru obţinerea acestor minunate realizări de către poporul nostru, ceea ce demonstrează că numai şi numai socialismul asigură fiecărui popor calea spre o dezvoltare liberă, spre fericire, spre independenţă şi bunăstare. **(Aplauze puternice; se scandează îndelung „Ceauşescu şi poporul!", „Ceauşescu, România — stima noastră şi mîndria!").**

Nu am fi putut obţine asemenea realizări dacă nu am fi alocat an de an din venitul naţional circa o treime pentru fondul de dezvoltare şi investiţii. Poate unii vă mai reamintiţi că pe la începutul anilor '70 am atras atenţia că dacă nu vom investi în mod corespunzător, dacă nu vom aloca pentru dezvoltare circa o treime din venitul naţional, vom putea să asigurăm cîţiva ani un consum mai ridicat, dar, în acest caz, România va rămîne o ţară înapoiată, ceea ce va afecta grav — pentru multă, multă vreme — nivelul de dezvoltare al ţării. Am subliniat de mai multe ori că este în interesul socialismului, al viitorului poporului nostru să se asigure permanent fondurile necesare de acumulare şi dezvoltare. Viaţa a demonstrat cu putere justeţea acestei orientări, pentru că tocmai pe această bază am asigurat atît dezvoltarea generală a ţării, cît şi ridicarea continuă a nivelului de trai material şi spiritual al poporului. De altfel, este o lege universal valabilă că acumularea, fondul de dezvoltare constituie factorul hotărîtor al progresului societăţii omeneşti — cu atît mai mult atunci cînd clasa muncitoare, cînd poporul îşi făureşte în mod liber viitorul său socialist şi comunist. **(Aplauze puternice, prelungite).**

Iată de ce am şi asigurat în această perioadă creşterea fondurilor fixe de peste 22 de ori, am dezvoltat puternic proprietatea socialistă ca singura bază a făuririi socialismului şi comunismului, a bunăstării poporului. De aceea, pe drept cuvînt s-a subliniat în plenară şi doresc încă o dată să menţionez necesitatea de a face totul pentru dezvoltarea continuă în toate domeniile — în industrie, transporturi, agricultură, în toate sectoarele — a proprietăţii socialiste, a întregului popor şi cooperatistă, ambele forme de proprietate reprezentînd calea pentru progresul economico-social al patriei, pentru făurirea cu succes a socialismului şi comunismului. Şi trebuie să facem totul pentru a dezvolta şi întări continuu proprietatea comună, în toate domeniile! Aceasta reprezintă viitorul naţiunii noastre, viitorul poporului nostru liber, în societatea socialistă şi comunistă! **(Urale şi aplauze puternice, prelungite; se scandează îndelung „Ceauşescu — eroism, România — comunism!", „Ceauşescu, România, — stima noastră şi mîndria!").**

Stimaţi tovarăşi,

În anii construcţiei socialiste — şi îndeosebi după Congresul al IX-lea — am perfecţionat continuu conducerea şi planificarea întregii activităţi economico-sociale, a activităţii statului nostru muncitoresc. Am dezvoltat, totodată, puternic formele democraţiei muncitoreşti-revoluţionare, în toate sectoarele de activitate.

Sînt bine cunoscute toate acestea. Am pornit şi pornim ferm de la faptul că socialismul îl construim cu poporul şi pentru popor şi trebuie să facem totul încît să asigurăm participarea activă a întregii naţiuni la făurirea conştientă a propriului său viitor. Aceasta impune întărirea continuă a legăturii cu poporul, participarea fiecărui om al muncii din toate domeniile, la dezbaterea şi adoptarea programelor de dezvoltare economico-socială, a politicii interne şi externe, dar şi a activităţii de realizare în viaţă a acestora.

Însuşi Consiliul Naţional al Oamenilor Muncii — forumul suprem al democraţiei muncitoreşti-revoluţionare, care reprezintă, de fapt, cele 8 milioane de proprietari colectivi ai mijloacelor de producţie — trebuie să acţioneze cu cea mai înaltă răspundere pentru buna desfăşurare a întregii activităţi. În această calitate, Consiliul Naţional trebuie să facă totul, atît pentru elaborarea programelor, a planurilor de dezvoltare, dar şi pentru realizarea lor, pentru ca fiecare om al muncii şi fiecare colectiv din toate domeniile să acţioneze întotdeauna în cadrul adunărilor generale ale proprietarilor şi producătorilor, cu întreaga răspundere. Nu există în lume, pînă astăzi, o asemenea organizare democratică în care clasa muncitoare, poporul să-şi poată hotărî în mod liber, independent, dezvoltarea în toate domeniile de activitate! Noi am ales această cale! Alte ţări merg pe altă cale. Desigur, fiecare merge pe calea pe care o consideră că este cea mai bună, însă doresc să afirm că nu putem decît să ne mîndrim cu forma democratică în care clasa muncitoare, intelectualitatea, ţărănimea — bărbaţi, femei, tineri, întregul nostru popor — participă organizat la conducerea societăţii. Aceasta este, de fapt, democraţia reală în plină acţiune! **(Aplauze, urale îndelungate. Se scandează „Ceauşescu şi poporul!").**

Acelor cercuri şi domni din ţările occidentale care ne îndeamnă să ne întoarcem la vechile forme ale democraţiei burgheze le spunem că am cunoscut această democraţie. Desigur — în condiţiile burgheziei — am apreciat şi apreciem democraţia parlamentară. Dar ea nu este nici pe departe o democraţie în care clasa muncitoare, oamenii muncii să-şi poată manifesta cu adevărat forţa şi iniţiativa lor. Chiar le-aş recomanda adepţilor acestei democraţii — şi le-am mai propus de cîteva ori — să facem un schimb de experienţă, să treacă şi ei la organizarea fabricilor prin darea acestora sub conducerea clasei muncitoare, a adunărilor generale ale oamenilor muncii şi a consiliilor de conducere în care muncitorii să fie prezenţi, să hotărască atît cum se produce, dar — mai cu seamă — cum se repartizează rezultatele muncii, cum se repartizează veniturile. Şi dacă sînt de acord, vom saluta şi vom aprecia această cale spre o democraţie reală! Sîntem gata oricînd să ne aşezăm, cum se spune, acum, la o masă rotundă, să discutăm cum să organizăm mai bine activitatea clasei muncitoare, ca adevăratul stăpîn şi proprietar al mijloacelor de producţie. Aceasta este calea democraţiei reale — a poporului, pentru popor! **(Aplauze şi urale puternice, prelungite; se scandează îndelung „Ceauşescu şi poporul!", „Ceauşescu, România — stima noastră şi mîndria!").**

Dezvoltarea democraţiei muncitoreşti-revoluţionare, perfecţionarea continuă a formelor de conducere, de organizare reprezintă o necesitate obiectivă pentru asigurarea înaintării societăţii noastre, pentru că şi aici, ca în toate domeniile, trebuie să nu uităm niciodată că uriaşele cuceriri ale ştiinţei, tehnicii, ale cunoaşterii umane în general, impun continuu perfecţionarea tuturor formelor de conducere şi planificare.

Am vorbit mult despre aceste probleme. Le repet pentru că trebuie să fim conştienţi că în activitatea fiecărei adunări generale, a fiecărui consiliu de oameni ai muncii, trebuie să găsim continuu forme cît mai bune de activitate, de participare a tuturor oamenilor muncii la dezbaterea şi soluţionarea tuturor problemelor privind dezvoltarea societăţii. Numai împreună cu întregul popor, repet, vom crea şi vom asigura garanţia supremă a înaintării victorioase spre societatea fără clase, spre visul de aur, spre societatea comunistă! **(Aplauze puternice)**

Stimaţi tovarăşi,

Avem documente de mare însemnătate. Congresul al XIV-lea urmează să adopte toate aceste documente şi să dea o perspectivă nouă activităţii de viitor. Mai sînt cîteva luni pînă la Congres — şi este necesar să dezbatem temeinic toate aceste documente. Practic, toate colectivele de oameni ai muncii, toţi cetăţenii trebuie să-şi spună cuvîntul asupra acestor documente, să prezinte, atunci cînd au, propuneri cum să organizăm mai bine activitatea noastră.

În acest sens, este necesar ca în toate întreprinderile să se treacă la dezbaterea şi întocmirea, pe baza Programului-Directivă, a propriilor programe de dezvoltare economico-socială, în strînsă consultare cu centralele şi ministerele, pentru că avem deja anumite orientări şi prevederi, cum să acţionăm în diferite sectoare. Să facem astfel încît la Congres întreprinderile, centralele să vină cu gîndirea proprie, cu programe proprii cum să asigure dezvoltarea sectoarelor, a ramurilor respective de activitate.

Să realizăm asemenea programe pe judeţe, în oraşe, în comune, în aşa fel ca toate unităţile teritorial-administrative să aibă programe de dezvoltare economico-socială. În

(Continuare în pag. a III-a)

CUVÎNTAREA TOVARĂȘULUI NICOLAE CEAUȘESCU

(Urmare din pag. a II-a)

spiritul prevederilor din Directive, de dezvoltare armonioasă a diferitelor sectoare de activitate; în comune — să dezvoltăm agricultura, dar și industria, și alte activități, în așa fel încît să asigurăm ridicarea generală a nivelului de viață al întregii țări. Pe această bază, la Congres, delegații din comunele, orașele, județele respective să prezinte cum gîndesc și cum văd ei înfăptuirea obiectivelor de dezvoltare viitoare a patriei noastre.

Este o activitate imensă care trebuie să stea în centrul preocupării tuturor organelor și organizațiilor de partid, a tuturor consiliilor populare, a consiliilor de conducere din toate domeniile. Cu cît vom realiza aceasta în condiții mai bune, cu atît vom asigura ca Programul-Directivă ce va fi adoptat de Congresul al XIV-lea al partidului să dea o perspectivă de lungă durată, care să exprime voința unanimă a întregii națiuni de făurire cu succes a societății socialiste multilateral dezvoltate și de a trece, după anii 2000, spre comunism. Este voința de acum a întregii națiuni — și trebuie să realizăm aceasta! **(Aplauze și urale puternice, prelungite; se scandează îndelung „Ceaușescu — eroism, România — comunism!", „Ceaușescu și poporul!")**

Stimați tovarăși,

La Plenara Comitetului Central m-am referit pe larg la politica internațională a României, subliniind justețea activității internaționale a partidului și statului nostru, de dezvoltare a relațiilor cu toate statele lumii, fără deosebire de orînduire socială, de participare activă la lupta pentru dezarmare, pentru pace, pentru o lume a colaborării între toate națiunile lumii, pe baza principiilor deplinei egalități în drepturi, a respectului independenței, suveranității și neamestecului în treburile interne. **(Aplauze puternice, prelungite).**

Sînt multe probleme de soluționat în viața internațională. În spiritul celor subliniate la plenară, România este hotărîtă să acționeze cu toată fermitatea pentru a-și aduce și în continuare întreaga sa contribuție la realizarea dezarmării generale, și în primul rînd a celei nucleare, la eliminarea deplină a armelor nucleare, a armelor chimice și la reducerea radicală a armelor așa-zis convenționale, considerînd că aceasta corespunde pe deplin atît intereselor națiunii noastre, cît și intereselor tuturor națiunilor lumii. **(Aplauze puternice, îndelungate).**

În acest spirit, aș dori să subliniez importanța Consfătuirii Comitetului Politic Consultativ al statelor socialiste participante la Tratatul de la Varșovia care a avut loc cu o săptămînă în urmă în București. S-au publicat documentele, vă sînt cunoscute. Ceea ce doresc să subliniez este că țările socialiste și-au afirmat și de această dată hotărîrea de a acționa ferm pentru dezarmare, pentru dezarmarea convențională, pentru eliminarea armelor nucleare, pentru relații noi, de deplină egalitate, între toate națiunile lumii. Aș putea spune că Declarația și Comunicatul consfătuirii reprezintă un Apel adresat țărilor din N.A.T.O., altor state ale lumii de a acționa împreună, în interesul popoarelor, pentru pace, pentru a se pune cu desăvîrșire capăt vechii politici, pentru o politică nouă, de deplină egalitate în drepturi, pentru a asigura națiunilor dreptul la dezvoltarea liberă, independentă. **(Aplauze puternice, prelungite).** Așa cum era și firesc, am acordat la această consfătuire o atenție deosebită și problemelor economiei mondiale și îndeosebi situației țărilor în curs de dezvoltare. Aceasta pentru că actualmente situația țărilor în curs de dezvoltare este deosebit de gravă. Mai mult de 4 miliarde de oameni trăiesc în sărăcie și, în acest deceniu, situația lor a continuat să se înrăutățească, în timp ce țările bogate — și din acestea, desigur, un mic grup de bogați — au acumulat anual zeci și zeci de miliarde de dolari din țările în curs de dezvoltare. Este o situație care nu poate să continue! Așa se prezintă lumea la care unii domni ne îndeamnă să revenim: o lume a inechității, a jafului, a asupririi. Am cunoscut-o sute de ani, dintre care o sută de ani sub capitalism! De aceea, am declarat că pentru noi au apus pentru totdeauna perspectivele unei asemenea căi! Poporul nostru spune, cîteodată, că aceasta se va întîmpla „cînd o face plopul mere sau răchita micșunele". **(Aplauze puternice).** Dar nu vă grăbiți să aplaudați, genetica modernă a făcut progrese uriașe. **(Vii aplauze, prelungite).** S-ar putea să ne întîlnim, cîndva, și cu plopi și cu răchite care să facă mere și micșunele. Dar nici atunci, nici chiar în asemenea situații nu vom admite întoarcerea înapoi! Capitalismul în România a apus pentru totdeauna! La noi, poporul este adevăratul stăpîn și va rămîne veșnic stăpîn pe destinele sale, pe bogățiile sale! **(Urale și aplauze puternice, prelungite; se scandează îndelung „Ceaușescu și poporul!").** Aceste cercuri și acești domni vor trebui să-și îndrepte privirea spre două direcții: cum să se lichideze asuprirea țărilor în curs de dezvoltare, cum să se rezolve datoria externă, de 1 200 miliarde de dolari, a acestor țări. Și aceasta nu prin simboluri! Simbolismul o fi bun în artă. În economie și în politică nu face doi bani! **(Aplauze puternice).**

Noi am mai propus — și aș dori să repet și aici, în forumul nostru, al democrației, aceste propuneri — să se anuleze o parte din datoriile țărilor mai sărace, să se anuleze tot ce provine din dobînzile care au mers pînă la 20 la sută și să se reeșaloneze, pe termen lung, restul datoriilor. Totodată, să se introducă un sistem de dobînzi raționale, de colaborare egală în drepturi, de prețuri avantajoase pentru toate țările, să se realizeze o nouă ordine economică mondială, care să țină seama de interesele tuturor statelor. Aceasta este în interesul tuturor țărilor — și al celor dezvoltate, și al celor în curs de dezvoltare, și al celor care merg spre dezvoltare. Toți sîntem interesați în crearea de noi relații economice, echitabile, fără asupritori și fără asupriți. Acesta este primul domeniu spre care trebuie să ne îndreptăm atenția! **(Aplauze puternice, prelungite).**

În al doilea rînd, dacă acești domni sînt așa de preocupați de ceea ce se întîmplă într-o țară sau alta, nu ar fi mai bine să vadă ce se întîmplă cu milioanele de șomeri din țările lor, cu zecile de milioane de săraci din propriile țări? N-ar fi mai bine să se preocupe de faptul că, în acest deceniu, a crescut numărul săracilor, care au devenit și mai săraci, în timp ce s-a redus numărul bogaților, care au devenit și mai bogați, acumulînd și mai multe bogății? Este aceasta în concordanță cu democrația? Cu drepturile omului? Așa oare l-a făcut natura pe om? I-a împărțit astfel pe oameni încît unii să moară de foame, iar alții să trăiască în lux? Nu! Nu așa a făcut natura omul! De ce nu se gîndesc acești domni la ce fac milioanele de tineri din țările lor, unde — după datele oficiale — între 20 pînă la 40 la sută din tineri, anual, nu li se asigură locuri de muncă? Ce fac acești tineri? De ce nu se îngrijesc acești domni să soluționeze aceste probleme, să asigure cetățenilor lor, tineretului din țările lor să aibă cu ce trăi? Să nu aștepte ca acești tineri, muncitorii, săracii să urmeze îndemnul marelui nostru poet: „să nu uitați că-n voi e și număr și putere", fiindcă, atunci cînd vor acționa uniți ei vor putea să schimbe această lume! **(Aplauze puternice).**

Sînt multe, multe probleme. Nu doresc acum să mă refer la ele. Dar este necesar să se înțeleagă de către acești domni și de aceste cercuri că gîndurile lor de a întoarce popoarele de pe calea socialismului sînt sortite eșecului. Ei pot, desigur, să creeze greutăți. Dar socialismul a înregistrat asemenea transformări și realizări încît se afirmă cu putere — și, în anii 2000, el va păși triumfător, ca societatea cea mai demnă, cea mai umană, singura care asigură omenirii viitorul liber, independent, pacea, securitatea și bunăstarea! **(Urale și aplauze puternice, prelungite; se scandează îndelung „Ceaușescu — eroism, România — comunism!").**

Desigur, toate aceste probleme aparțin popoarelor respective, forțelor politice, clasei muncitoare. Nu avem intenția să ne amestecăm în treburile altor state. Am reamintit toate acestea pentru ca aceste cercuri și acești domni să reflecteze mai bine și să înțeleagă că trebuie să se renunțe cu desăvîrșire la vechea politică de amestec în treburile interne ale altor state, să se renunțe cu desăvîrșire la politica „războiului rece". Să nu se uite că anticomunismul și politica de destabilizare nu au dus decît la încordare, la înrăutățirea situației internaționale.

Să se înțeleagă bine că destinderea și soluționarea problemelor complexe internaționale cer o nouă politică, o nouă gîndire, o acțiune în spiritul colaborării egale în drepturi. Trebuie să se înțeleagă bine că poleind — chiar cu aur, nu numai cu dolari, vechea politică, nu se poate ascunde structura ei învechită, ruginită, anticomunistă, care trebuie aruncată la o parte. Numai așa se deschide calea spre colaborare, spre soluționarea, într-o strînsă colaborare, a problemelor grave ale lumii, spre asigurarea păcii pe planeta noastră. **(Aplauze puternice, prelungite).**

În acest an se împlinesc 50 de ani de la izbucnirea celui de-al doilea război mondial — și este necesar să nu se uite învățămintele istoriei, să nu se uite ce a însemnat fascismul. De aceea, nu putem să nu luăm poziție fermă împotriva reactivizării diferitelor forțe fasciste, antisemite, naționalșoviniste, care au stat la baza pregătirii și au dus la cel de-al doilea război mondial. Nu există popor în Europa care, într-o măsură sau alta, să nu fi plătit scump această îngăduință față de fascism, față de aventurieri, care să nu fi plătit scump lipsa de unitate în lupta împotriva fascismului și războiului.

Politica de concesii, de capitulare, nu numai că nu a oprit agresiunea fascistă; dimpotrivă, a încurajat-o și a urmat cel mai crîncen război din cîte a cunoscut omenirea. Iată de ce este necesar ca acum, cînd sînt multe probleme de soluționat și cînd anumite cercuri revizioniste, fasciste își ridică capul, popoarele europene să-și unească forțele, să acționeze cu toată răspunderea pentru a respinge fascismul și toate formele brutale de înjosire a omului, printr-o politică de colaborare egală între toate națiunile europene și între toate națiunile lumii. Să acționăm cu toată fermitatea pentru înfăptuirea obiectivelor unei Europe a securității, colaborării și păcii, pentru o Europă unită, în care fiecare națiune să se dezvolte liberă și independentă, o Europă a națiunilor independente și libere! O asemenea Europă poate avea un rol important în soluționarea problemelor mondiale, va asigura fiecărei națiuni europene libertatea și dezvoltarea economico-socială, va contribui la soluționarea problemelor progresului economico-social în întreaga lume! **(Aplauze și urale puternice, prelungite; se scandează îndelung „Ceaușescu — pace!").**

Iată de ce este necesar ca poporul nostru, clasa muncitoare, forumul democratic al oamenilor muncii să militeze pentru dezvoltarea relațiilor de colaborare cu muncitorii de pretutindeni, cu toate popoarele, pentru întărirea unității și colaborării, pornind de la faptul că unitatea clasei muncitoare, a popoarelor asuprite, a popoarelor care doresc pacea, reprezintă forța cea mai sigură și singura forță pentru victoria rațiunii, pentru dezarmare, pentru o lume fără războaie și arme, pentru o lume a dreptății naționale și sociale, o lume a bunăstării fiecărei națiuni. **(Aplauze și urale puternice, prelungite).**

Stimați tovarăși,

Am dezbătut și adoptat în unanimitate hotărîri cu privire la documentele pe care le-am avut la ordinea de zi. Acum este necesar să trecem la activitatea practică de realizare în viață a acestora. Se impune ca toate consiliile oamenilor muncii, toate organismele de conducere ale acestora să acționeze cu întreaga răspundere revoluționară în direcția bunei organizări a activității în toate domeniile. Subliniez, încă o dată, că trebuie să încheiem anul — așa cum ne-am propus — cu rezultate cît mai bune în industrie. Se pare că, din ce cunoaștem pînă în prezent, agricultura va avea, într-adevăr, cele mai bune rezultate de pînă acum. Să facem astfel ca și industria — și stă în puterile noastre, ale tuturor — să se prezinte la Congresul partidului cu cele mai bune rezultate din acest cincinal! **(Aplauze puternice, prelungite).**

Să dezvoltăm spiritul de răspundere, combativitatea revoluționară, întărind ordinea și disciplina în toate domeniile de activitate. Nimeni nu poate, sub nici o formă, să admită încălcarea legilor țării, să admită știrbirea, într-o formă sau alta, a proprietății obștești să aducă daune mersului înainte al poporului nostru spre realizarea programelor sale de dezvoltare economico-socială.

Cu cît este mai puternică democrația noastră muncitorească-revoluționară, cu atît trebuie să fim mai fermi față de acei care încalcă legile și ordinea noastră socialistă. Aceasta reprezintă, de altfel, o cerință vitală a democrației muncitorești-revoluționare!

Construim o societate nouă, a oamenilor muncii, a dreptății, a egalității. De aceea, trebuie să apărăm și să păstrăm cu sfințenie, cum se spune, această ordine socialistă, proprietatea comună, convietuirea comună, să nu admitem nimănui să dăuneze intereselor națiunii, intereselor poporului nostru! **(Aplauze puternice, prelungite. Se scandează „Ceaușescu și poporul!").**

Să dezvoltăm puternic conștiința revoluționară a tuturor constructorilor societății noastre socialiste, în toate domeniile! Fiecare, în orice loc de muncă, să știe că răspunde deopotrivă pentru fabrică, pentru interesele generale ale țării! Să îmbinăm interesul general cu interesul particular! Nimeni nu-și poate asigura bunăstarea decît în cadrul bunăstării și dezvoltării generale a țării!

Să ridicăm continuu conștiința socialistă, revoluționară, conștiința unității întregii noastre națiuni în cadrul Frontului Democrației și Unității Socialiste, sub conducerea partidului nostru comunist — garanția mersului ferm înainte în deplină unitate spre socialism, spre comunism! **(Aplauze puternice, prelungite).**

În încheiere, aș dori să exprim convingerea că toți participanții la plenară, toate consiliile oamenilor muncii, toți oamenii muncii vor acționa cu întreaga răspundere pentru realizarea programelor și hotărîrilor pe care le-am adoptat și în plenara noastră și vor face totul pentru a asigura înaintarea tot mai fermă a patriei noastre spre cele mai înalte culmi de progres și civilizație, pentru ridicarea bunăstării întregii națiuni, întărirea independenței și suveranității României! **(Aplauze și urale puternice; se scandează îndelung „Ceaușescu — P.C.R.!", „Ceaușescu și poporul!", „Stima noastră și mîndria, Ceaușescu — România!").**

Cu aceasta vă urez tuturor, urez consiliilor oamenilor muncii, tuturor oamenilor muncii, întregii noastre națiuni succese tot mai mari în realizarea obiectivelor de dezvoltare a patriei, pentru a întîmpina cea de-a 45-a aniversare a revoluției de eliberare socială și națională, antifascistă și antiimperialistă și Congresul al XIV-lea al partidului cu rezultate cît mai bune în toate domeniile!

Multă sănătate și fericire!

(Aplauze și urale puternice, prelungite. Se scandează îndelung: „Ceaușescu — P.C.R.!", „Ceaușescu și poporul!", „Ceaușescu, România — stima noastră și mîndria!", „Ceaușescu reales la al XIV-lea Congres". Într-o atmosferă de puternică însuflețire și strînsă unitate în jurul partidului, toți cei prezenți în marea sală a plenarei se ridică în picioare și ovaționează îndelung, minute în șir, pentru Partidul Comunist Român, pentru secretarul general al partidului, tovarășul NICOLAE CEAUȘESCU.

PLENARA CONSILIULUI NAȚIONAL AL OAMENILOR MUNCII

(Urmare din pag. 1)

În continuare, pe marginea documentelor înscrise la ordinea de zi, au luat cuvîntul tovarășii Vasile Vișan, secretar al Comitetului județean Sibiu al R.C.R., vicepreședinte al consiliului județean al oamenilor muncii, Viorel Boantă, prim-vicepreședinte al consiliului oamenilor muncii al întreprinderii Miniere Lonea, Aurelia Bratu, confecționer, președintele consiliului oamenilor muncii al Întreprinderii de Confecții și Tricotaje București, Marin Nedelcu, maistru oțelar, membru al consiliului oamenilor muncii al Combinatului Siderurgic Reșița, Alexandru Necula, ministru secretar de stat, membru al consiliului de conducere al Ministerului Comerțului Exterior și Cooperării Economice Internaționale, Floare Antal, maistru, membru al consiliului oamenilor muncii al întreprinderii „Solidaritatea" — Oradea, Erou al Muncii Socialiste, Maria Nacu, maistru textilist, membru al consiliului oamenilor muncii al Combinatului de Fire Sintetice Săvinești, Erou al Muncii Socialiste, Mircea Drăgulin, președintele consiliului științific al Institutului Central de Cercetare Științifică, Inginerie Tehnologică și Proiectare pentru Sectoare Calde și Metalurgie, Marinache Andronic, președintele consiliului oamenilor muncii al Întreprinderii de Utilaj Greu „Progresul" — Brăila, Dumitra Antonie, vicepreședinte al consiliului oamenilor muncii al întreprinderii „Electroputere" — Craiova, Marian Avram, maistru trasator, membru al consiliului oamenilor muncii al întreprinderii „23 August" — București, Erou al Muncii Socialiste, Ioan Schmidt, maistru, membru al consiliului oamenilor muncii al întreprinderii „Tractorul" — Brașov, Adrian Stoica, președintele consiliului oamenilor muncii al Centralei Industriale de Rafinării și Petrochimie, Vasile Niță, lăcătuș, membru al consiliului oamenilor muncii al Complexului de Căi Ferate București, Erou al Muncii Socialiste, Constantin Buzatu, secretar al Comitetului județean Constanța al P.C.R., vicepreședinte al consiliului județean al oamenilor muncii.

Ca și în prima zi a lucrărilor, cei ce au luat cuvîntul au dat expresie deplinei satisfacții a milioanelor de oameni ai muncii din industrie, construcții, transporturi și telecomunicații, din domeniul financiar-bancar și al circulației mărfurilor, a întregului nostru popor față de Hotărîrea Plenarei Comitetului Central privind propunerea de realegere a tovarășului Nicolae Ceaușescu, la cel de-al XIV-lea Congres al P.C.R., în funcția supremă de secretar general al partidului, subliniind că acest act politic de însemnătate covîrșitoare, care ilustrează voința întregului partid, a întregii națiuni, reprezintă garanția edificării cu succes a socialismului și comunismului în România.

Cu sentimente de profundă stimă și prețuire, vorbitorii au reliefat contribuția determinantă a secretarului general al partidului la fundamentarea și înfăptuirea întregii politici interne și externe a partidului și statului, în stabilirea strategiei dezvoltării multilaterale a patriei, perfecționarea continuă a întregii activități economico-sociale, adîncirea democrației muncitorești-revoluționare, asigurarea unei noi calități a vieții și muncii tuturor cetățenilor țării.

În cadrul dezbaterilor a fost adus un cald omagiu tovarășei Elena Ceaușescu pentru contribuția de seamă la elaborarea și realizarea planurilor și programelor de dezvoltare a patriei, la promovarea pe scară largă a progresului tehnic, la continua înflorire a științei, învățămîntului și culturii românești.

Dezbaterile în plen și pe secțiuni au evidențiat însemnătatea excepțională a proiectului Programului-Directivă și a Tezelor pentru Congresul al XIV-lea, documente programatice care deschid noi și cutezătoare orizonturi amplului proces de făurire a socialismului în țara noastră, purtînd pecetea inconfundabilă a gîndirii revoluționare a secretarului general al partidului, tovarășul Nicolae Ceaușescu, a viziunii sale profund științifice, novatoare privind dezvoltarea și perfecționarea societății românești.

În cuvîntul lor, evidențiind marile înfăptuiri care au avut loc în anii socialismului, în „Epoca Nicolae Ceaușescu", vorbitorii au subliniat cu putere importanța covîrșitoare a conducerii de către partid, centrul vital al întregii națiuni, a vastului proces de dezvoltare multilaterală a patriei, chezășia traducerii în viață a programului luminos de construcție a socialismului și comunismului pe pămîntul României.

S-a desprins clar importanța acordată rolului fundamental pe care îl are marea proprietate socialistă, relevîndu-se că realizarea marilor obiective ale construcției socialiste depinde într-o măsură hotărîtoare de modul în care oamenii muncii din întreaga țară acționează, în calitatea lor de proprietari, producători și beneficiari ai avuției naționale, pentru îndeplinirea exemplară a prevederilor de plan, de exercitarea atributiilor organismelor sistemului democrației noastre muncitorești-revoluționare, înfăptuind cu consecvență principiul edificării socialismului cu poporul și pentru popor.

În lumina orientărilor și indicațiilor tovarășului Nicolae Ceaușescu, participanții la dezbateri în plen și pe secțiuni — pe consilii și domenii de activitate — au continuat analiza, cu înaltă exigență comunistă, în spirit critic și autocritic, a rezultatelor activității desfășurate în primul semestru al acestui an și în perioada parcursă din actualul cincinal, relevînd succesele înregistrate, precum și lipsurile și neajunsurile manifestate în unele sectoare, măsurile adoptate în vederea lichidării neîntîrziate a stărilor de lucruri negative și îmbunătățirii radicale a întregii activități. Au fost înfățișate pe larg preocupările în direcția utilizării mai bune a capacităților de producție, înfăptuirii programelor de organizare și modernizare a producției, sporirii productivității muncii, diminuării consumurilor de materii prime, materiale și combustibili, sporirii nivelului tehnic, calitativ și de competitivitate al produselor, realizării planului la toți indicatorii, și în primul rînd a exportului, condiții de bază pentru ca în scurt timp toate produsele și toate întreprinderile să fie rentabile.

Au fost prezentate, de asemenea, preocupările pe linia perfecționării în continuare a stilului și metodelor de muncă ale organelor de conducere colectivă, implicării lor mai profunde în întregul proces de aplicare a principiilor autoconducerii muncitorești și autogestiunii, astfel încît acestea să-și îndeplinească în condiții tot mai bune atribuțiile în soluționarea operativă a tuturor problemelor legate de dezvoltarea producției, întărirea ordinii și disciplinei, apărarea și consolidarea proprietății socialiste.

După dezbateri, participanții au adoptat, în unanimitate, documentele aflate pe ordinea de zi.

A fost adoptată, de asemenea, Hotărîrea-Chemare a Plenarei Consiliului Național al Oamenilor Muncii care se va da publicității.

În încheierea lucrărilor, tovarășul NICOLAE CEAUȘESCU, secretar general al Partidului Comunist Român, președintele Republicii Socialiste România, președintele Consiliului Național al Oamenilor Muncii, a rostit o amplă cuvîntare.

Urmărită cu deplină aprobare și vie satisfacție, cuvîntarea conducătorului partidului și statului a fost subliniată în repetate rînduri cu puternice aplauze, cu îndelungi urale și ovații.

Plenara a luat sfîrșit într-o atmosferă entuziastă, de puternică vibrație patriotică, semnificativă pentru unitatea indestructibilă dintre poporul român și gloriosul său partid comunist. Cei prezenți au scandat cu însuflețire „Ceaușescu — P.C.R. !", „Ceaușescu și poporul !", „Ceaușescu, reales la al XIV-lea Congres !".

Un grup de pionieri a urcat la prezidiu, oferind cu dragoste și recunoștință tovarășului Nicolae Ceaușescu și tovarășei Elena Ceaușescu buchete de flori.

Aprecierile, orientările și îndemnurile cuprinse în cuvîntarea tovarășului Nicolae Ceaușescu au găsit un puternic ecou în inimile tuturor participanților la lucrările plenarei, care au dat expresie hotărîrii clasei muncitoare, a întregului popor de a face totul pentru îndeplinirea exemplară a planului pe acest an și pe întregul cincinal, pentru înfăptuirea obiectivelor prefigurate în documentele programatice dezbătute, pentru ridicarea României pe noi trepte de progres și civilizație.

SARCINILE ECONOMICE – ÎNDEPLINITE EXEMPLAR LA TOȚI INDICATORII!

Adaptarea producției la cerințele pieței externe

În ansamblul preocupărilor pentru îndeplinirea exemplară a planului, în contextul înfăptuirii obiectivelor ce decurg din cerințele majore ale dezvoltării în ritm superior a întregii noastre economii, colectivul întreprinderii „Conect" acordă o deosebită atenție realizării producției de export și a exportului. Stau mărturie în acest sens faptele de muncă: de la începutul anului pînă în prezent întreprinderea a livrat partenerilor externi mai mult cu 31 la sută peste plan produse de conectică de tip profesional. Depășirea planului reprezintă o încununare a eforturilor de cercetare și asimilare a unor produse noi, cu caracteristici tehnico-funcționale superioare, competitive pe plan internațional. Recent, ca urmare a solicitării unuia dintre partenerii tradiționali, colectivul de specialiști a omologat și pus în fabricație — în afara temelor prevăzute în planul tehnic — un comutator special de înaltă frecvență, destinat echipamentelor de telecomunicații. Întrunind aprecieri unanime din partea solicitantului, primul lot cu noul produs a fost expediat în această săptămînă peste hotare. Se estimează că noul produs, precum și cele aflate în momentul de față în asimilare vor determina pînă la sfîrșitul anului creșterea mai accentuată a ponderii exportului în valoarea producției marfă.

Ritm susținut de înnoire a fabricației

Furnizor de utilaje specifice destinate programelor prioritare ale economiei naționale și, în mod deosebit, exportului, colectivul Întreprinderii de Ventilatoare acționează pentru lărgirea și diversificarea gamei de fabricație, astfel încît să satisfacă în cele mai bune condiții exigențele beneficiarilor, să-și sporească necontenit portofoliul de contracte. Ca efect al eforturilor de pînă acum, s-a asigurat, la zi, o pondere de înnoire a nomenclatorului de 80 la sută, pe baza asimilării unor produse înalt competitive, ce valorifică superior materiile prime și materialele. Printre utilajele de ridicată fiabilitate introduse recent în fabricație se numără și familia de ventilatoare VAS 280-1000, la care aplicarea unor soluții ingenioase în proiectare a făcut posibilă eliminarea consumurilor de aluminiu. Renunțarea la o serie de importuri costisitoare a fost determinată și de asimilarea unor alte produse complexe, comparabile celor mai bune realizări similare din lume: ventilatoarele din grupele GV 10-710 și 141-1120 și respectiv, VGI 1250, destinate industriei constructoare de nave.

Roade ale creației tehnice originale

Dinamizarea și afirmarea creației tehnice originale, extinderea colaborării cu specialiștii din domeniul cercetării științifice constituie, pentru colectivul Întreprinderii „Adesgo", o importantă sursă de perfecționare a activității prin accentuarea laturilor sale calitativ-intensive. Eficiența acțiunilor vizînd implementarea operativă în producție a unor tehnologii perfecționate, de nivel mondial, se concretizează în obținerea, de la începutul anului și pînă în prezent, a unei producții suplimentare de aproape 4 milioane lei. Semnificative inițiative cu caracter aplicativ imediat se află, în continuare, în derulare. Încă din această lună se va aplica o nouă tehnologie de finisare menită să confere caracteristici superioare tricoturilor tip bumbac, tehnologie elaborată cu sprijinul competent al cadrelor de la ICECHIM. În colaborare cu specialiștii Centrului de cercetare al CFS Săvinești, se finalizează ultimele etape de experimentare a unor fibre superioare din melană modificată, a căror fabricație va fi demarată în cursul trimestrului III. Totodată, s-au creat premisele implementării în flux a unui utilaj complex de vopsit de tip MVDR, executat de colectivul Întreprinderii „Metalul Roșu" din Cluj-Napoca.

Important spor al productivității muncii

Între rezultatele la zi care evidențiază hotărîrea comuniștilor, a oamenilor muncii de la Întreprinderea „Electromagnetica" de a-și îndeplini în cele mai bune condiții sarcinile economice, este de consemnat realizarea planului la producția fizică în întreaga sortimentație stabilită, în condițiile obținerii unui spor, peste prevederi, al productivității de 3 731 lei/persoană. Acest nivel este superior cu peste 11 procente celui din perioada corespunzătoare a anului trecut. Măsurile și inițiativele care au determinat creșterea tot mai accentuată a rodniciei muncii se referă în principal la îmbunătățirea structurii de producție prin asimilarea pe scară largă de noi produse specifice industriei electronice și echipamente de electronică industrială și profesională, modernizarea fluxurilor de fabricație, dotarea cu echipamente și dispozitive perfecționate, îndeosebi prin autoutilare, organizarea superioară a producției și a muncii în toate compartimentele unității.

Prin modernizare, beneficii sporite

Grandioasa perspectivă de dezvoltare economico-socială a țării prefigurată în proiectul Programului-Directivă și în Tezele pentru Congresul al XIV-lea al P.C.R. mobilizează puternic capacitatea întregului colectiv de muncă de la Întreprinderea „Tricodava", pentru îndeplinirea planului, în condiții de eficiență superioară. După cum ne informează președintele comitetului sindicatului, tovarășa Elena Eftimie, măsurile din programul de modernizare aplicate pînă în prezent au condus la obținerea unui spor de beneficii de aproape 5 milioane lei. În mod deosebit s-a acționat în direcția diversificării nomenclatorului de articole și sortimente — devenind tricotaje de serie peste 2400 de modele noi — precum și pentru perfecționarea unor procedee tehnologice de execuție. Astfel a fost asigurată încadrarea în normele de consum la principalele materii prime înregistrîndu-se și o economie de 11 tone fire.

Aprofundarea diferitelor aspecte referitoare la factorii ce influențează nivelul cheltuielilor la 1 000 de lei producție marfă a scos în evidență noi posibilități de valorificare a rezervelor interne — pe care specialiștii, toți oamenii muncii din secții și ateliere sînt ferm hotărîți să le fructifice din plin. Astfel, au fost inventariate peste 20 de propuneri de optimizare a procedeelor de lucru și de modernizare a mașinilor.

Pentru economisirea energiei electrice

Așa cum se subliniază în Programul-Directivă al Congresului al XIV-lea al P.C.R., întreaga dezvoltare economico-socială a țării are loc în condițiile afirmării tot mai puternice a științei și tehnicii — ca factori decisivi ai progresului multilateral al patriei. Asemenea tuturor lucrătorilor din cercetare și inginerie tehnologică, și oamenii muncii de la Institutul de Cercetări Textile acționează cu sporită răspundere pentru transpunerea exemplară în viață a sarcinilor ce le revin din programele de integrare cu producția, soluționînd cu competență aspecte ale modernizării fabricației. O recentă realizare a colectivului, cu largă aplicabilitate în unitățile industriei ușoare este utilizarea curenților de înaltă frecvență în finisajul textil, respectiv finalizarea unei instalații de mare randament și a tehnologiei aferente. Între performanțele generatorului-uscător reținem gabaritul redus, în condițiile creșterii capacității de finisaj la 50 kilograme material pe oră, dublarea productivității muncii pe operație, precum și diminuarea consumului de alimentare. Față de uscarea clasică cu jet de aer cald, utilizarea curenților de înaltă frecvență conduce la reducerea cu 26 MWh pe an a consumului de energie electrică și cu peste 100 tone a celui de combustibil convențional.

Umanismul – trăsătură esențială a societății noastre

Intreaga politică a partidului și statului nostru pune în centrul atenției sale omul, cu toate cerințele sale materiale și spirituale. Omul complex, înaintat, proiectat de întreaga strategie constructivă a partidului, este în același timp și omul făuritor al propriului său destin factor activ, determinant în vastul proces al devenirii societății noastre. Cu oamenii și pentru oameni, cu poporul și pentru popor — iată teza axială a edificării socialismului în România care și-a aflat un cimp larg de afirmare după Congresul al IX-lea al partidului, prin întreaga orientare a activității din toate domeniile de către tovarășul Nicolae Ceaușescu, secretarul general al partidului.

Ridicînd omul la rangul de valoare supremă, societatea noastră a căpătat atributele unui profund umanism : un umanism revoluționar, care are în vedere omul ca ființă direct angrenată în procesul dezvoltării social-economice, pe deplin conștient de locul și rolul său în acest amplu și neîntrerupt proces, cu răsfringeri benefice asupra propriei sale modelări.

Umanismul politicii partidului și statului nostru este astăzi evident în fiecare demers al său în epocalele realizări și cutezătoarele obiective din fiecare domeniu de activitate : construcții de locuințe, înzestrări edilitare, întinerirea și înfrumusețarea tuturor localităților țării, folosirea integrală a forței de muncă prin puternica dezvoltare a industriei și agriculturii, amplificarea rețelei de așezăminte privind sănătatea populației, înflorirea științei, învățămîntului artei și culturii etc. Fiecare om al muncii își află astăzi rostul cuvenit în societate, ca părtaș și beneficiar al transformărilor ce vizează progresul și civilizația patriei, ale întregului popor. Este tocmai ceea ce dă un și mai mare avînt atitudinii angajante, responsabile a tuturor oamenilor muncii din patria noastră în efortul general de accedere spre noi cote ale dezvoltării socialiste multilaterale, ale bunăstării tuturor membrilor societății. **„În întreaga sa politică** — subliniia tovarășul Nicolae Ceaușescu în Expunerea din noiembrie 1968 — **partidul nostru a pornit și pornește de la faptul că ridicarea nivelului de trai material și spiritual al poporului constituie obiectivul fundamental al dezvoltării economico-sociale, al politicii partidului nostru comunist, esența însăși a societății socialiste multilateral dezvoltate pe care o edificăm cu succes în România".**

Promovarea fermă a principiilor eticii și echității socialiste, creșterea rolului organismelor democrației muncitorești-revoluționare care asigură participarea oamenilor muncii la conducerea activității productive și obștești, adoptarea periodică a măsurilor de sporire a retribuțiilor tarifare și a veniturilor prin muncă ale tuturor membrilor societății, formarea profesională și asigurarea locurilor de muncă pentru fiecare cetățean al țării pentru tînăra generație, înfăptuirea programelor de modernizare a tuturor localităților patriei reprezintă tot atîtea laturi relevante ale puternicului umanism de care este animată societatea noastră socialistă, statul român, în frunte cu președintele său, tovarășul Nicolae Ceaușescu. Toate acestea, alături de întregul ansamblu de măsuri, direcții și hotăriri adoptate de partid, converg către aceleași nobile țeluri evidențiate în postulatul exprimat de secretarul general al partidului : **„Scopul întregii activități economico-sociale în societatea noastră socialistă îl reprezintă creșterea generală a avuției naționale, pe baza dezvoltării forțelor de producție, a tuturor sectoarelor, a științei, învățămîntului, culturii și ridicarea pe această bază a bunăstării generale a omului, lichidarea cu desăvîrșire a sărăciei, asigurarea unei societăți a oamenilor muncii în care să nu existe nici bogați, nici săraci, ci oameni ai muncii care au un nivel civilizat, demn de viață materială și spirituală și își făureso viitorul în mod liber, așa cum îl doresc".** În aceste nobile teze și idei rezidă tăria angajării noastre plenare în epopeea constructivă pe pămîntul patriei pe care o semnăm zi de zi prin iscusința brațelor și a minții noastre.

ION SEGĂRCEANU

Preocupare statornică pentru continua înflorire a culturii socialiste

În climatul de efervescență creatoare ce caracterizează etapa pe care o parcurgem, inaugurarea de către tovarășul Nicolae Ceaușescu și tovarășa Elena Ceaușescu a lucrărilor de construcție a Operei Române din cadrul Centrului Național de Creație și Cultură Socialistă „Cîntarea României" reprezintă încă o dovadă grăitoare a grijii pe care conducerea partidului și statului, ilustrul conducător al nostru Români o manifestă pentru dezvoltarea armonioasă a societății noastre socialiste, a artei și culturii, ca factori și componente determinante ale profilului moral și spiritual al făuritorilor noului destin al patriei. Am participat cu vie emoție, cu sentimente de adîncă recunoștință la acest eveniment semnificativ și, în noul cadru construit la dimensiuni cu adevărat impunătoare, am încercat să descifrez orizonturile de largă cuprindere și profundă rezonanță ale noii ctitorii, imagine impresionantă a spiritului creator românesc. Sînt multe și magnifice prefacerile prin care capitala țării, vechea cetate a Bucureștilor, își înalță profilurile moderne, mărturii ale cutezanței și creativității acestui timp de o excepțională densitate a evenimentelor și faptelor istorice. Sînt multe și impunătoare edificiile prin care viața noastră își încorporează imaginea viitorului în deplină demnitate, punîndu-și amprenta pe personalitatea noastră politică, economico-socială, culturală. Faptul că în curînd salba de construcții bucureștene va fi îmbogățită cu noi lăcașuri ale educației și culturii socialiste legitimează încrederea în om, în capacitatea sa de a fi mai bun, încrederea în virtuțile artei ca dimensiune importantă a progresului uman, a civilizației spirituale.

Pentru noi, cei ce trudim pe ogorul atît de mănos al artei și culturii naționale, cei ce ne-am legat destinul de destinul însuși al vieții noastre spirituale, așezarea pietrei de temelie a Centrului Național de Creație și Cultură Socialistă „Cîntarea României" semnifică înalta prețuire pe care secretarul general al partidului, tovarășul Nicolae Ceaușescu, tovarășa Elena Ceaușescu o au față de constructorii sufletului românesc, față de toți cei chemați să contribuie, prin arta lor, la edificarea etică și artistică a poporului român.

Recunoscători pentru marea cetate a culturii naționale, creatorii de bunuri spirituale din țara noastră își iau înaltul angajament civic de a-și dinamiza energiile morale și profesionale, puse în slujba realizării de noi creații artistice, inspirate din epopeea construcției socialiste, care să aibă un profund ecou în conștiințe, înfățișînd în imagini semnificative adevăratele dimensiuni etice ale făuritorilor socialismului și comunismului pe pămîntul străbun al patriei.

VASILE DONOSE

Vă informăm despre

Înscrierea la școala profesională

● **Disciplinele și capitolele pe baza cărora se organizează probe de verificare a cunoștințelor în vederea înscrierii**

Pentru *înscrierea* în școala profesională — între *18 și 25 iulie* — probele de verificare a cunoștințelor — desfășurate după redistribuirea candidaților care, la concursul de admitere în treapta a II-a de liceu, au obținut media de minimum 5 dar nu au fost admiși din lipsă de locuri — *se organizează numai în situația în care numărul absolvenților clasei a X-a de la alte profiluri sau alte unități de învățămînt este mai mare decît numărul locurilor rămase libere.* În această situație departajarea candidaților se va face prin probe de verificare a cunoștințelor, în funcție de profil, la următoarele discipline: la *profilurile* mecanică, minepetrol-geologie, prelucrarea lemnului, industrie ușoară, poligrafie, mecanică agricolă, industrie mică și prestări de servicii — *Fizică, cl. a IX-a*, capitolele: *Principiile mecanicii newtoniene. Mișcarea punctului material sub acțiunea unor tipuri de forțe;* profilul *electrotehnică — Fizică cl. a X-a*, cpt. *Cîmpul electrostatic. Curentul electric staționar. Inducția electromagnetică;* profilul *metalurgie — Fizică cl. a X-a*, cpt. *Teoria cineticomoleculară. Studiul lichidelor. Structura corpurilor solide. Transformări de fază;* profilul *construcții — Fizica cl. a IX-a*, cpt. *Principiile mecanicii newtoniene. Echilibrul mecanic al corpurilor;* profilul *materiale de construcții — Chimie cl. a IX-a*, cpt. *Proprietăți ale substanțelor solide, lichide și gazoase determinate de tipul de legătură; Chimie clasa a X-a*, cpt. *Hidrocarburi;* profilul *industrie alimentară — Chimie cl. a IX-a*, cpt. *Structura învelișului electronic al atomului. Sisteme disperse. Teoria protolitică a acizilor și bazelor; Chimie cl. a X-a*, cpt. *Derivați funcționali ai acizilor carboxilici. Substanțe naturale cu importanță fiziologică;* profilul *chimie industrială — Chimie cl. a IX-a*, cpt. *Structura învelișului electronic al atomului. Proprietăți ale substanțelor solide, lichide și gazoase determinate de tipul de legătură; Chimie cl. a X-a*, cpt. *Hidrocarburi;* profilul *industrial-agricol — Biologie, cl. a IX-a*, cpt. *Nutriția plantelor autotrofe. Nutriția plantelor heterotrofe. Respirația plantelor. Creșterea și dezvoltarea plantelor;* profilul *silvicultură și exploatări forestiere — Biologie cl. a X-a*, cpt. *Digestia în seria animală. Respirația în seria animală; profilul economic — Cunoștințe economice cl. a IX-a*, cpt. *Unitatea economică socialistă de stat. Organizarea producției în întreprinderea socialistă de stat. Producția întreprinderii socialiste. Productivitatea muncii. Costul de producție. Prețul. Circulația mărfurilor; Cunoștințe social-politice, cl. a X-a*, cpt. *Revoluția socialistă în România. Clasele sociale în România socialistă. Partidul Comunist Român — centrul vital al întregii noastre societăți. Tineretul — factor al progresului social. Politica externă a României;* profilul *alimentație publică — Chimie cl. a IX-a*, cpt. *Structura învelișului electronic al atomului. Sisteme disperse; Chimie cl. a X-a*, cpt. *Derivați funcționali ai acizilor carboxilici, Substanțe naturale cu importanță fiziologică.*

A.G.

Informații culturale

PREMIERĂ CINEMATOGRAFICĂ ROMÂNEASCĂ. Centrala „Româniafilm" prezintă, începînd de luni, o nouă premieră a Casei Unu: „Flori de gheață", în regia lui Anghel Mora, care semnează și scenariul, împreună cu Costache Ciubotaru, după o idee de Dumitru Tranca. Este o poveste de dragoste și de regăsire la un nivel superior al înțelegerii rostului omului în lume, în societate, în raporturile cu sine și cu alții. În distribuție : Ovidiu Iuliu Moldovan, Anda Onesa, Ileana Predescu, Constantin Cotimanis ș.a.

APARIȚII EDITORIALE. În Editura Minerva: „Poezii" și „Proză literară" de M. Eminescu (colecția „Biblioteca pentru toți"); „Viața lui Mihai Eminescu" de G. Călinescu; „Eminesciana" de Perpessicius („Biblioteca pentru toți"). Editura Junimea: „Eminescu" de Vladimir Streinu. Editura „Cartea Românească": „Legendă și adevăr în biografia lui M. Eminescu" de I. Roșu; „Poezii" de Eugen Jebeleanu; „Invenție și descoperire" de Solomon Marcus; „Al doilea suflu" de Ov. S. Crohmălniceanu. Editura Științifică și Enciclopedică : „Optica" de Ioan-Iovițț Popescu și Emil I. Toader; „Ardealul, pămînt românesc (Problema Ardealului văzută de un american)" de Milton G. Lehrer ; „Eseu despre creația artistică (Contribuție la o estetică dinamică)" de Liviu Rusu.

EXPOZIȚII. În sălile Dalles s-au deschis o expoziție de pictură aparținînd lui Diodor Dure și alta de sculptură realizată de Ion Jiga. La Galeria Municipiului expune pictorul Teodor Răducan. În alte săli: pictură și grafică de Maria Lungu Neagu (la „Galateea"); pictură de Coca Mețianu („Căminul Artei") ; pictură de Marcel Chițac („Eforie") ; tapiserie de Lia-Maria Andreiță (la Muzeul Literaturii Române); fotografii artistice de Bogdan Octavian Hrib (sala A.A.F.). La Biblioteca Academiei (calea Victoriei nr. 125) s-a deschis o expoziție cuprinzînd gravuri, corespondență, periodice, ediții rare din Franța veacului al 18-lea. De asemenea, sînt prezentate memoriale de călătorie, istorii semnate de autori români și străini, privind țările române în același secol.

B. IOAN

Din gospodăriile populației, cantități tot mai mari de materiale refolosibile

În cadrul preocupărilor privind crearea condițiilor necesare bunei desfășurări a activității productive, recuperarea și valorificarea materialelor refolosibile reprezintă o resursă practic inepuizabilă de materii prime. În acest context, gospodăriile populației — în fiecare dintre ele existînd în mod permanent cantități mai mari sau mai mici, dar deosebit de prețioase, de resturi metalice, lemnoase, textile, plastice, sticlă ș.a. — constituie o adevărată „mină" de materii prime. Colectate și predate la IRVMR, pe baza unor acțiuni temeinic organizate de consiliile populare, de comitetele de cetățeni, de fiecare asociație de locatari, prin contribuția fiecărui locuitor al orașului, ele pot și trebuie să fie reintroduse în circuitul economic cît mai grabnic și integral. De altfel, după cum se știe, cu sprijinul consiliilor populare, IRVMR a organizat o largă rețea de colectare, în scopul stimulării și intensificării activității, recent trecîndu-se la aplicarea unui program de măsuri privind îmbunătățirea sistemuluui de colectare și preluare a materialelor refolosibile de la populație.

— Acest program reprezintă în fapt — ne-a spus tovarășul *Anton Peagu*, director adjunct al IRVMR — rezultatul promovării multiplelor inițiative ale cetățenilor, al propunerilor și sugestiilor formulate de aceștia cu diferite prilejuri și, în special, în cadrul „Tribunei Democrației". Firește, o primă direcție de perfecționare a activității de recuperare vizează creșterea numărului de puncte de colectare, precum și repartizarea judicioasă a lor în teritoriu. Astfel :

● Celor 58 de puncte fixe, 61 de rulote, 76 de puncte de colectare fără achizitor și 143 aparținînd consiliilor populare, li se vor adăuga, în perioada următoare, 27 de noi puncte de colectare cu achizitori, 10 rulote și 3 puncte fără achizitori.

● De asemenea, recent și în S.A.I. a fost organizată, ca urmare a propunerilor comitetelor de cetățeni, trei noi puncte de colectare la Balotești, Chitila și Berceni.

În această lună, în fiecare sector al Capitalei va fi înființat cîte un nou punct de colectare cu achizitor: de altfel, consiliile populare ale sectoarelor 1 și 6 au și fixat amplasamentele acestora (în str. Luigi Cazavillan și, respectiv, în aleea Callatis).

Sporirea punctelor de colectare pe întreg cuprinsul orașului presupune însă și o arondare funcțională la acestea a asociațiilor de locatari, operațiune ce revine IRVMR. Urmează ca în aceste zile, în colaborare cu consiliile populare ale sectoarelor, asociațiilor de locatari să le fie indicat în scris amplasamentul exact al punctului respectiv.

Mai menționez faptul că au fost create 18 centre de colectare, dar și de sortare în calea Floreasca nr. 56, bd. 1 Mai nr. 168, șos. Chitila nr. 19 — pentru sectorul 1; str. Ion Maiorescu nr. 10, șos. Colentina nr. 13—39 și str. Fabricii de Hîrtie — pentru sectorul 2; str. Plutonier Nedelcu Ion nr. 1, bd. Muncii nr. 1 și str. Cătănoaia — pentru sectorul 3; intrarea Berceni nr. 5, bd. Constantin Brîncoveanu nr. 112 și str. Luică nr. 7 — pentru sectorul 4; șos. Sălaj nr. 14, bd. Tudor Vladimirescu nr. 8, str. Bobului nr. 2 — pentru sectorul 5; str. Birsănești nr. 61, str. Emil Bodnaraș nr. 61—63 și I.P.B. — pentru sectorul 6.

— *Pentru a facilita acțiunea de recuperare selectivă a materialelor refolosibile, în special cioburi de sticlă, hîrtie-cartoane, mase plastice și textile, este indispensabilă amplasarea în toate cartierele la îndemîna cetățenilor, a asociațiilor de locatari, a unor pubele și conteinere inscripționate.*

— Trebuie să recunoaștem deschis că pînă în prezent nu am reușit acest lucru, deși experiența a demonstrat că utilizarea unor asemenea conteinere — și, în special, cele multifuncționale al căror număr se ridică în prezent la 76 — dă bune rezultate. Cu sprijinul I.S.B., în acest an vom trece în mod hotărît la finalizarea acțiunii.

— *Experiența anilor trecuți relevă că o condiție obligatorie pentru buna derulare a activității de recuperare o reprezintă — și ne referim la centrele de colectare cu achizitor — respectarea strictă a programului de funcționare, ceea ce, evident, presupune întronarea unui climat de ordine și disciplină.*

— În ceea ce privește orarul, facem precizarea că centrele de colectare sînt deschise zilnic, mai puțin luni, între orele 9—12 și 15—18, inclusiv duminica, între orele 8—12. Totodată, împreună cu sectoarele de coordonare și îndrumare a activității obștești de la nivelul consiliilor populare, organizăm trimestrial, în fiecare cartier, cel puțin o acțiune de recuperare. Dispunem în prezent de un număr suficient de achizitori. Este adevărat însă că avem datoria să militățm și mai hotărît pentru întărirea ordinii și disciplinei. În paralel cu intensificarea controlului intern, a controlului oamenilor muncii, facem apel în acest sens și la comitetele de cetățeni, rugîndu-le să ne semnaleze, de cîte ori este cazul, orice încălcare a disciplinei muncii de care se fac vinovați unii dintre lucrătorii noștri. De altfel, pînă la sfîrșitul anului fiecare centru va dispune de un caiet pentru sugestiile și sesizările cetățenilor.

Așadar, la IRVMR, un complex program de măsuri vizînd intensificarea acțiunilor de colectare și preluare a materialelor refolosibile de la populație, care se cere îndeplinit cu fermitate, prin larga participare a cetățenilor la acțiunile organizate, prin stimularea inițiativei acestora.

Sorin ROȘCA-STĂNESCU

CITITORII SE ADRESEAZĂ REDACȚIEI

● PROPUNERI ● SESIZĂRI ● SOLUȚII

● „Mă adresez redacției cu atît mai mult cu cît bănuiesc că și alți cetățeni sînt în situația mea — scria Floarea Ionescu (bd. Gh. Dimitrov nr. 121). Mă refer la faptul că ați putea interveni pentru a se livra la fondul pieței tuburi cinescop pentru televizoarele Sport. Desigur, astfel de tuburi se produc, ele însă n-au ajuns încă la unitățile depanatoare de televizoare. Deși televizorul meu mai poate fi folosit mulți ani, acum este un simplu obiect de decor, meșterii cooperativei Radioprogres nedispunînd de respectivele tuburi". Adresîndu-ne Întreprinderii de cinescoape am aflat că nefiind stabilit prețul cu amănuntul pentru tuburile cinescop cu diagonala de 31 cm, deocamdată acestea nu pot fi livrate rețelei comerciale și cooperației meșteșugărești. Documentația fiind întocmită și înaintată, prețul de vînzare urmează să fie avizat în curînd ● „La intersecția străzii Austrului cu str. Mecet — ne semnala Ion Burlacu, str. Austrului nr. 31 — gurile de canal sînt înfundate, apa bălțind. Apelurile telefonice la ICAB s-au soldat doar cu promisiuni neonorate". Referitor la aceleași guri de scurgere aveam să aflăm că și conducerea I.C.A.B. primise două sesizări scrise. Repetatele încercări de desfundare a racordurilor n-au dat însă rezultate. În consecință s-a decis înlocuirea acestora, lucrarea fiind începută. ● „Locuim într-un bloc relativ nou, dat în folosință cu patru ani în urmă. De atunci — ne scria comitetul asociației locatarilor din str. Caporal Mișcă Petre nr. 12, bloc M 13 — ne-am străduit să ne amenajăm un spațiu verde cît mai atrăgător. Pomii au ajuns deja la aproape doi metri, gazonul s-a îndesit. Cu atît mai mare ne este necazul, deoarece munca de atîția ani a marii majorități a locatarilor a fost distrusă în numai cîteva zile — și de către cine credeți? — tocmai de către unul dintre vecini, Marin Schinda. Acesta, fără să țină cont de nimeni, a tăiat cîțiva pomi și a distrus o parte din gazon turnind deasupra ciment". La adresa amintită constatăm veridicitatea sesizării (s-a turnat beton, pe o suprafață de cîr. ca 50 mp spațiu verde !). În consecință, Administrația Domeniului Public din sectorul 5, la al cărei sprijin am apelat, a continuat investigațiile, stabilind răspunderea atît a lui Marin Schinda, cît și a altor doi locatari, care l-au ajutat, Costică Lazăr și Ion Voicu. Acestora, conform prevederilor legale, li s-au aplicat severe sancțiuni contravenționale. Totodată au fost somați să refacă spațiul verde. ● „Poate sugerați organelor de control — ne îndemna Dumitru Stoian din str. Cercetătorilor nr. 10, bloc 35 — să treacă și prin unitățile de legume-fructe din șos. Olteniței nr. 240 și Piața Olteniței, deoarece la cîntărirea produselor, cumpărătorii sînt frustrați prin folosirea unor tasuri pline de pămînt, cît și prin faptul că nu li se dă în mod corect restul". Inspectoratul comercial căruia i-am transmis această sesizare - s-a convins că Dumitru Stoian avea dreptate, fapt pentru care cei vinovați au primit amenzile cuvenite. Se impune însă o intensificare a acțiunilor de control și de către I.C.S.L.F. ● „Organele I.D.E.B. m-au avizat că-mi întrerup furnizarea curentului electric, deoarece n-am fost acasă cînd s-au citit contoarele. Cum apreciați un astfel de mod de lucru ?" — ne întreba Petre Trancă din aleea Barajul Sadului nr. 10, bloc M 10. Înainte de a-i răspunde, am verificat faptele relatate. Au ieșit astfel la iveală unele „amănunte" pe care Petre Trancă omisese să ni le comunice. Și anume, că după a doua vizită la domiciliul său, lucrătorii I.D.E.B., negăsindu-l acasă, l-au avizat că vor reveni peste 12 zile. Avizul n-a fost însă luat în seamă și așa s-a ajuns la situația pe care ne-o comunică semnatarul scrisorii. Cum s-ar putea să mai fie și alți cetățeni într-o astfel de poștură citățm din articolul 190 al H.C.M. 2763 din 1968 : „Dacă pentru două perioade de facturare consecutive indiferent din ce motive nu se poate citi contorul se lasă consumatorului o înștiințare prin care i se comunică data la care personalul furnizorului se prezintă din nou pentru citirea contorului. Dacă nici de această dată nu se va putea citi contorul, furnizorul poate proceda la deconectarea de la rețea a consumatorului". Deci, avizarea contestată are deplin temei legal. ● „Trotuarul de pe calea Călărașilor din dreptul blocurilor 1A, 1B, 1C și 1D — ne-au semnalat comitetele asociațiilor de locatari din respectivele imobile — s-a degradat într-atît încît circulația pietonală este serios afectată. Vă rugăm să interveniți la Administrația Domeniului Public din sectorul 3". Am intervenit. Rezultatul ? Tovarășul Eana Dan, director al A.D.P. sector 3, ne-a asigurat că trotuarul în cauză va fi reparat în cursul acestui trimestru.

Eugen EFTIMIU

INFORMAȚIA publicitate

Schimburi de locuințe

SCHIMB apartament cu 3 camere, zona Parcul Rahova, cu apartament cu două camere + garsonieră. Tel. 29.02.94. (1726)

SCHIMB garsonieră confort I, Vitan, cu garsonieră conf. I, Colentina, Tei, Moșilor, Aviației. Tel. 57.90.70.

SCHIMB urgent apartament spațios, gaze, curte, cu cameră spațioasă, gaze sau garsonieră dublă, semicentral, Romană, Cotroceni 23.30.05. (2808)

SCHIMB 3 camere decomandate Drumul Taberei cu două-trei camere parter, etaj 1, zona Ștefan cel Mare, Moșilor. Tel. 26.99.14.

Închirieri

OFER cameră mobilată în vilă, baie, calorifer, acces bucătărie, str. Ștefan Furtună 179.

TINERI căsătoriți căutăm urgent apartament (garsonieră) mobilată, chiria lunar, sector 2 sau 1. Tel. 87.05.78, după ora 16.30.

OFER cameră la bloc unei persoane încadrate, prefer student seral. Tel. 71.34.88.

OFERIM locuință situată în bloc, unei încadrată nefumătoare (eventual pensiune completă), stație metrou. Tel. 75.23.21.

Vînzări

VÎND aparat de gradat vin Salleon, nou, casă de bani marca Ostertag, monolit, butoiașe stejar 15 vedre, contor pasant. Tel. 50.00.15 (2127)

VÎND Dacia 1300 an 1980, perfectă stare. Tel. 59.90.33. (1407)

VÎND urgent, convenabil, Dacia 1300 stare perfectă. Vizibilă după orele 17. Tel. 936/1.27.36. (2194)

VÎND Dacia 1300 fabricație 1978, convenabil. 42.72.16. (2798)

VÎND Dacia 1300. Tel. 43.42.81. (2972)

VÎND Renault 16, stare bună, 85 000 km. Tel. 22.30.33. (3221)

SKODA 120 L, stare excepțională. Tel. 61.25.04. (9677)

VÎND apartament două camere, ultracentral, urgent. Tel. 14.79.24. (1873)

VÎND apartament două camere decomandate, et. 10, Drumul Taberei. Tel. 46.05.01.

VÎND apartament două camere, garaj, vilă Floreasca. Tel. 69.74.97.

CASĂ singur curte, cărămidă, sector 5, dormitor comandă, radio cu pick-up, toaletă, cuier, scaune. Tel. 63.49.03. (9755)

VÎND casă, convenabil, două camere, dependințe, singur curte, central și sobă petrol, butoaie tablă. Prelau garsonieră I. 10.22.28.

VÎND butelie aragaz, acordeon nou Weltmeister 40 basi, piese Dacia 1100. Tel. 69.25.66.

VÎND motocicletă BMW 250, stare bună de funcționare. Tel. 75.37.45. (2247)

VÎND mașină de cusut Singer, excepțională. Tel. 41.49.12. (2708)

VÎND sufragerie stil, casete video sigilate, podeaua mare și mască spate Dacia 1300, butelie aragaz. Tel. 23.80.04.

VÎND diverse scule, tîmplărie mobilă, bacuri, tejghea, materiale. Tel. 27.01.34.

VÎND pui dog german, negri. Tel. 65.02.01.

VÎND motocicletă Iawa 250 cmc cu ataș, motor rezervă. Tel. 71.22.92. (2298)

VÎND bibliotecă Dana, 5 corpuri, boxe ITT 90 W, RK. 0,9, joc mașinuțe, casetofon Sharp. Cumpăr Receiver, căști. 34.92.86. (3331)

PREDAU contract apartament două camere decomandate, Calea Moșilor. Tel. 50.00.06. (3329)

PREDAU contract garsonieră mare Titan — Ozana, parter înalt. Preiau contract similar sau garsonieră II, cu gaze. Tel. 39.90.62.

VÎND (predau contract) garsonieră conf. I, zonă Titan. Tel. 74.72.20 (7271)

VÎND (predau contract) apartament două camere, decomandat, foarte convenabil, achitat 50%, etaj 2, șos. Sălaj (vis-a-vis parc). Cumpăr Dacia 1300. Tel. 89.59.16.

WARSZAWA 201 motor Fiat Diesel, motor Volga, motor Warszawa 203, pistoane, segmenți Tel. 22.23.13. (495)

MOSKVICI 1500, radiocasetofon Philips 070, casetofon Grundig TK. 125, guler, căciulă vulpe polară, televizor Orion (piese). 47.77.51. (544)

VÎND Fiat 850. Tel. 86.00.79. (587)

VÎND Moskvici 1500 în stare bună. Tel. 35.19.45.

VÎND Dacia 1300, convenabil și butelie aragaz. Tel. 78.97.13. (635)

VÎND Dacia 1300, anul 1980, km 70 000. Tel. 46.83.01. (797)

VÎND Dacia 1300 an 1977. Tel. 11.55.08. (811)

FIAT 850 și piese. Tel. 21.06.01, după ora 17. (2528)

VÎND Dacia 1100 în bună stare. Tel. 60.07.73.

VÎND Skoda S. 100 stare perfectă. Tel. 23.60.52. (9287)

VÎND apartament două camere, achitat, confort I, etaj 9 (penultimul) poziția Sud-Vest, Metalurgiei, Berceni. Tel. 82.21.54. (611)

VÎND apartament două camere decomandate, confort I, etaj 9, perimetrul Șulea. Tel. 30.71.13. (613)

PREDAU contract apartament două camere decomandate etaj 2, Socului sau schimb cu similar Bacău. Tel. 28.37.85. (783)

VÎND casă singur curte, 3 camere, Piața Domenii (7 Noiembrie), liberă plus două camere bloc confort II, etaj 4, Ghica Tei. Tel. 66.63.95, orele 17—20.

VÎND mică garsonieră, bd. Republicii. Tel. 14.04.35, după ora 17.

CONVENABIL, 4 camere, bloc cărămidă, lîngă Parcul Moghioroș, șifonier, covor. 46.15.69 ; 26.08.84. (7920)

VÎND sau schimb apartament 4 camere confort I îmbunătățit, două băi, etaj 1, metrou. Armata Poporului, cu apartament 3 camere bloc, etaj 1—3 sau casă curte, zona Arcul Triumf, Cotroceni, Televiziune, Domenii. Tel 72.27.25, eventual 45.09.03, după 15. (3127)

VÎND șifonier 3 uși, studio, motor frigider. Cumpăr Mobra. Tel. 69.39.18. (361)

VÎND CZ. 175 cmc, an fabricație 1961. Tel. 71.45.04 (515)

VÎND dormitor stare excepțională. Informații tel. 11.26.81. (586)

VÎND BMW 2000. Tel. 13.09.52. (718)

VÎND butelie de vopsaj 5 litri cu arzător, mașină de cusut Singer de damă 60.46.76.

PREDAU convenabil, contract garsonieră (vînd) confort I, etaj 1, Mărgeanului. Tel. 89.57.27. (9182)

VÎND urgent (predau contract) apartament două camere decomandate, etaj 2, bloc 4 niveluri zona Timpuri Noi, metrou. Tel. 80.74.65. (1469)

PREDAU contract garsonieră conf. I, etaj 1, sector 3. Tel. 75.21.55. (2468)

PREDAU contract, convenabil, două camere decomandate, eventual schimb cu 3 camere chirie. Tel. 44.06.80. (9710)

PREDAU contract două camere, conf. sporit et. 8, bd. 1 Mai, eventual schimb cu 3-4 camere chirie, aceeași zonă. Tel. 66.94.71.

VÎND pui ciine lup (ciobănesc german) două luni. Tel. 81.04.59.

VÎND casă la curte, tot confortul și inventarul, garaj și vie, pomi mobilier, zona Bucureștii Noi Vînd casă la munte, șosea, curte cu grădină mare, poziție splendidă, Moeciul — Brașov. Tel. 30.41.43 68.83.85 ; 921/2.26.04.

VÎND Skoda S.100, km. 80.000. Tel. 86.45.78. (3669)

VÎND apartament două camere I, etaj 5, Colentina, stația Telul Doamnei, amplificator Unitra 2x75 W. Tel. 45.52.56. (3665)

VÎND (predau) contract apartament două camere, Drumul Taberei, etaj 6. Tel. 46.71.33. (5668)

PREDAU contract garsonieră (Teatrul Giulești) achitat 50%. Tel. 46.72.01, după ora 17. (4083)

PREDAU contract apartament 3 camere conf. I, stația metrou, Armata Poporului. Vînd diverse obiecte. 71.41.22. (3878)

VÎND mașină tricotat 360 ace. Tel. 72.00.55.

VÎND pui doberman din părinți campioni. Tel. 84.16.44.

VÎND butelie voiaj 6 litri. Tel. 47.89.40. (1694)

VÎND televizor Miraj și lămpi electronice de rezervă. Tel. 17.62.39.

VÎND clasoare pentru timbre. Tel. 26.83.17.

VÎND rochie albă de ocazie. Tel. 59.19.67, după orele 19.

VÎND motocicletă M. 72 750 cmc, cu ataș. Tel. 20.08.83.

Cumpărări

CUMPĂR cană cositor. Tel. 43.46.74. (832)

CUMPĂR axă cu came cotă zero Fiat 124, Standard. Tel. 59.40.91.

CASĂ la curte, eventual închiriez, sector 2. Tel. 88.73.96. (3123)

CUMPĂR dubluradiocasetofon, magnetofon, amplificator și boxe, video Player, numai convenabil. 81.01.11.

CUMPĂR mașină tricotat Silver, Toyota, Singer, cu cartelă. Tel. 986/3.10.07. (2703)

CUMPĂR garaj în zona Patinoar 23 August. Tel. 47.46.76.

CUMPĂR televizor „Diamant", ventilator cameră mare, radiocasetofon, eventual casetofon „Electronica" 302. 31.42.28.

Legitimații declarate nule prin pierdere

pe numele : Necula Alexandru, Popescu George, Costea Stana, Bălășoiu Daniel, Lupu Eugenia, Ilie Ion, Melinte Vasile, Vasiliu Iuliana, Niculae Ioana, Guțanu Mihai, Melușoiu Maria, Năstase Paraschiva, Ionescu Maria.

Pierderi

PIERDUT atestat artist-liber profesionist, pe numele Mercan Nicolae. Îl declar nul.

PIERDUT contract închiriere emis de IAGCS pe numele Ciubi Gheorghe. Îl declar nul. (316)

PIERDUT contract închiriere emis de ICRAL Vitan pe numele Andronache Mihai. Îl declar nul. (318)

PIERDUT tichet aragaz, pe numele Voiculescu Neacșa. Îl declar nul. (320)

PIERDUT carnet părți sociale, pe numele Ciobotaru Dumitru. Îl declar nul. (385)

PIERDUT carnet fond social, pe numele Cărăușașu Stan. Îl declar nul. (333)

PIERDUT tichet aragaz, pe numele Bădulescu Gheorghe. Îl declar nul. (326)

PIERDUT tichet butelie pe numele Măciucă Maria. Îl declar nul. (421)

PIERDUT certificat calificare, meserie lăcătuș mecanic pe numele Paraschiv Horia. Îl declar nul. (523)

PIERDUT contract închiriere, emis de ICRAL Vitan pe numele Bărsășteanu Valeriu. Îl declar nul. (341)

PIERDUT permis bibliotecă IFIN pe numele Berenstain Robert.

PIERDUT contract închiriere, emis de ICRAL Vitan, pe numele Toghină Stelian. Îl declar nul. (569)

PIERDUT carnet părți sociale pe numele Spiț Octavian. Îl declar nul.

PIERDUT parafă medic pe numele Vătavu Ileana. O declar nulă.

PIERDUT chitanță vamală pe numele Climenco Alexandru. O declar nulă. (762)

PIERDUT chitanță vamală pe numele Petrescu Maria. O declar nulă. (823)

PIERDUT autorizație antifonări auto 238/1987, pe numele Constantinescu Ștefan. O declar nulă. (2956)

ÎNTREPRINDEREA de stat legume și fructe declară nule, fiind pierdute, C.E.C.-urile seria: A. 42-104903 ; A. 42-104921. (2480)

PIERDUT Cocker de culoare neagră în zona Valea Ialomiței. Aducătorului recompensă. Tel. 77.61.54 (2923)

PIERDUT contract închiriere emis de ICRAL Herăstrău, pe numele Țitrea Boris. Îl declar nul. (540)

PIERDUT contract închiriere emis de ICRAL Berceni, pe numele Petrescu Marcu. Îl declar nul. (446)

I.U.G.C. declară nulă, fiind pierdută, autorizația D. 22547. (491)

A.D.P. sect. 6 declară nule, fiind pierdute, foile de parcurs seriile 0322725, 0323315 și 0323218.

I. C. Victoria București declară nule, fiind pierdute, notele transfer nr. : 508, 509, 929, 930, 942, 984, 985/1985.

PIERDUT legitimație serviciu nr. 2, legitimație elev nr. 2, abonament călătorie gratuită seria D, nr. 674906 pe numele Anghel Niculina. Le declar nule.

PIERDUT repartiție spațiu locativ eliberată de ICRAL Colentina pe numele Radu Elena. O declar nulă. (9872)

Diverse

RADIATOARE auto execută maistru specialist, str. Karol Knappe, vizavi magazinul Dioda. 66.30.14. (7696)

CU prilejul împlinirii frumoasei vîrste de 18 ani, familia și prietenii urează Adrianei Rădulescu multă sănătate, fericire și împlinirea tuturor dorințelor.

ÎNCADRAT doresc cameră (pensiune). Tel. 79.53.97, orele 16—22.

CAUT asociat pentru cultură legume și flori. 53.21.03. (7028)

LICEUL Industrial Dumitru Petrescu, str. Pajurei nr. 9, sect 1, încadrează paznic. Tel. 67.08.90. (669)

I.C.R.T.I. București, str. Șepcari nr. 8, încadrează : șef birou revizori gestiune, analist programator și operatori la oficiul de calcul, tehnician investiții, lucrător gestionar depozit tranzit, tractorist rutierist, paznici, cu respectarea prevederilor Legii 22/1969 și 12/1971 și domiciliul în municipiul București.

Relații la tel. 13.10.60 ; 14.11.31, la Biroul Personal.

ÎNTREP. de Piele Sintetică Siderma, cu sediul în București, str. Compozitorilor nr. 49, sector 6, încadrează de urgență următoarele categorii de personal, cu domiciliul stabil în București:

— tehnician auto.

— inginer chimist — Fac. Tehnologia Compușilor macromoleculari.

— lăcătuș categ. 4-6.

— fochist medie presiune ctg. 2-4.

— compresorist ctg. 2-4.

— op. chimist ctg. 3-6.

Relații suplimentare la Biroul Personal Învățămînt Retribuire. Tel. 25.36.35/16.

COOPERATIVA Arta Lemnului, cu sediul în str. Valea Lungă nr. 54-56, sect. 6, cartier Militari (mijloace de transport : metrou. pînă la stația Păcii; troleibuzele 84, 90 și tramvaiele 35, 42, 8, pînă la stația Valea Oltului), recrutează pentru ucenicie la locul de muncă în meseria de tîmplar cu durata de școlarizare de 1 an și 6 luni, absolvenți ai treptei I de liceu (băieți), promoția 1989.

Pe durata școlarizării cursanții vor primi bursă între 500—950 lei.

Doritorii se vor adresa mai întîi cooperativei (serviciul personal învățămînt) la tel. 60.21.36, începînd cu data de 18 iulie 1989.

ANTREPRIZA Construcții Hidrotehnice nr. 1-Oltenița, cu sediul în orașul Oltenița, str. Primăverii nr. 31, încadrează de urgență următorul personal, cu studii superioare în condițiile prevederilor Legii nr. 12/1971 :

— șef birou P.P.I.R.

— șef birou aprovizionare.

— șef birou mecanizare.

Relații la tel. 919/1.18.56 sau 919/1.03.10.

ÎNTREP. de săpun „Stela", secția din șoseaua Colentina nr. 6, sectorul 2, încadrează de urgență fochiști.

Relații la telefoanele : 42.59.21 ; 42.59.88 ; 42.56.90.

COOP. Instalatorul cu sediul în București, șos. Giurgiului nr. 65, sect. 4, încadrează : tehnician principal instalații, inginer TCM, șef brigadă complexă, maiștrii și lăcătuși cu domiciliul în municip. Buc. **Relații** suplimentare la tel. 61.23.00.

Decese

MARIA soție, Luclan fiu anunță cu adîncă durere împlinirea a 6 luni de la decesul dragului lor **TOPOLOV CONSTANTIN.** Pioasă amintire.

RECUNOȘTINȚA nepieritoare amintirii soțului, tatălui, minunatului om care a fost col. (r) **DUMITRAN GHEORGHE,** la 4 ani de la incredibila dispariție. Comemorarea la 15 iulie ora 10. Relații la tel. 16.25.54, soția și fiica. (6741)

OMAGIU de dragoste și aleasă prețuire fratelui, cumnatului și unchiului nostru — Ec. **ANTONESCU AURELIU** — la 6 luni de la despărțirea neașteptată. Imaginea ființei lui, bună și aleasă, va rămîne vie mereu în sufletele noastre îndurerate. Mai comemorăm și pe iubitul nostru tată, frate și cumnat **ANTONESCU MARIN** — la 10 ani de la trecerea în eternitate, simbătă, 15 iulie — la cimitirul Reînvierea. (1050)

ȘTEFAN Cruceanu, împreună cu familia, anunță că la 15 iulie se vor împlini 3 luni de la cumplita despărțire de scumpa lor **VIORICA CORNELIA** și doresc ca și pe această cale să mulțumească tuturor celor care, personal, prin scrisori sau telefoane, au adus un ultim pios omagiu defunctei.

PĂRINȚII, sora și Dana amintesc comemorarea a 6 luni de la fulgerătoarea dispariție a scumpului lor **PAVEL DĂNUȚ.** Retrăim aceeași nemărginită durere, amintirea dăinuind de-a pururi în inimile noastre. Cuvintele nu pot exprima sentimentul de pierdere ireparabilă pe care o suferim. Lacrimi și flori pe tristul mormînt. (221)

CU aceleași regrete anunțăm că la data de 14 iulie 1989 se împlinesc 2 ani de la decesul celui ce a fost **LASCĂR GHEORGHE.** Soția, sora și nepoții.

Civilizația străzii și etica rutieră

A venit vacanța

Eveniment așteptat cu firească nerăbdare de către copii, „vacanța mare" le oferă din plin posibilitatea de a se dedica „preocupării" lor de bază: jocul ! Din păcate însă, această activitate nu se desfășoară numai în locurile special amenajate, pe terenurile de sport sau în parcuri. Nu de puține ori, locul de joacă îl constituie strada, cu toate riscurile pe care acest lucru le implică. Pornind de la această premisă, *Serviciul Circulație al Miliției Capitalei* și-a îndreptat atenția în direcția sporirii eforturilor de prevenire, de continuare a demersului educativ și în perimetrul neconvențional al vacanței.

O dată cu încheierea cursurilor în școli, au fost distribuite peste 50 000 de exemplare din două lucrări de propagandă rutieră : *„Vacanță plăcută !"* și *„Dragi părinți, meditați o clipă !"*. Agreabil ilustrate și adresîndu-se direct „beneficiarilor", cele două pliante constituie o pledoarie — convingătoare — pentru necesitatea manifestării unui plus de grijă, de atenție, în relația cotidiană cu strada.

Iată cîteva recomandări utile desprinse din cele două lucrări :

„Ne-am gîndit, dragi copii, să vă reamintim cîteva dintre regulile de circulație, pentru că repetarea lor vă poate ajuta să le aplicați în drumurile voastre de vacanță, să creșteți mari și sănătoși.

— **Mergeți și jucați fotbal numai pe terenurile de sport, cît mai departe de stradă !** Cu patinele cu rotile plimbați-vă numai pe aleile din parcuri și dintre blocuri. Badminton, șotron, tenis se joacă tot numai în parcuri sau în spatele blocului, acolo unde nu circulă mașini ! Cu trotineta și bicicleta nu aveți ce căuta pe străzi și în apropierea lor — folosiți parcul de circulație din curtea școlii ! Nu vă ascundeți printre autoturisme și autocamioane oprite lîngă bordură, iar la trecerea drumului nu alergați printre ele ! Nu întîrziați la joacă, pe voi înserarea trebuie să vă găsească în casă ! Vă sfătuim să le spuneți părinților voștri unde aveți de gînd să mergeți să vă jucați în fiecare zi. Nu trebuie să-i supărați ! Tocmai de aceea trebuie să-i ascultați și să vă petreceți orele de joacă numai unde vă spun ei !".

Și cîteva dintre gîndurile adresate părinților :

„Urmăriți-vă, vă rugăm, copiii la traversarea străzii. O să observați că explorarea vizuală se concentrează mult mai restrîns, spre deosebire de adulți. Timpul individual de fixare asupra spațiului rutier și a zonei care grupează obiectele în mișcare se concentrează, la cei mici, doar la perimetrul de traversare care cuprinde trotuarul apropiat, marcajul, conturul acestuia și trotuarul opus. Percepția vizuală, ca o particularitate la copii, se focalizează spre unul dintre elementele zonei de traversare, de pe partea opusă, neglijîndu-se aproape în totalitate obiectele în mișcare (mașinile !). Tocmai de aceea trebuie să exersați cu ei: să se oprească la marginea trotuarului, să privească mai întîi spre stînga și apoi spre dreapta, să aștepte pînă ce mașinile se opresc și să înceapă traversarea abia după ce drumul este liber".

Test în trafic!

Recent, agenții de circulație au efectuat un test în trafic, la care au fost supuși atît conducătorii auto profesioniști, cît și amatori, în scopul relevării unor aspecte de care depinde în cea mai mare măsură securitatea rutieră.

Au fost distribuite 45 de chestionare, cuprinzînd 10 întrebări. Dintre cei 45 de subiecți chestionați, cinci conduseseră între 8 și 12 ore, declarînd că se simt obosiți (patru dintre aceștia erau profesioniști). Întrebați dacă, în calitate de conducători auto, au fost surprinși de ceva în timpul zilei, au răspuns: *„de ploaie"* (2); *„autobuzele ITB oprite departe de bordură"* (3): *„nervozitatea unor șoferi"* (1); *„aglomerația mare de la orele prînzului"* (6). La întrebarea *„ce lumini folosiți la această oră ?"* — toți au dat răspunsuri exacte. Referitor la întrebarea *„la ce distanță trebuie să asigure vizibilitatea faza de întîlnire și cea de drum"*, doar 5 au dat răspunsuri exacte (3 profesioniști). Procentajul răspunsurilor corecte a fost de 33 la sută la profesioniști și 40 la sută la amatori ! Din răspunsurile date s-a constatat că nu se cunoaște spațiul de frînare în condiții de carosabil uscat sau umed. Doar 4 subiecți au oferit răspunsuri apropiate de cele exacte, alți zece făcînd aprecieri de genul 5—12 m, 5—7 m, 2—4 m, denotînd totala necunoaștere a subiectului. La întrebarea: *„care sînt elementele de bază ale conduitei preventive"*, un singur subiect a răspuns corect. La întrebarea *„cu ce viteză trebuie să se circule noaptea pentru prevenirea accidentelor"*, 10 au dat răspunsul corect (cu o viteză care să permită evitarea oricărui pericol) în timp ce 7 au indicat „viteza legală", restul de 28 indicînd viteze între 20—50 km/h. Și, în fine, la întrebarea *„ce prevede articolul 49 din Decretul 328 / 1966"*, un singur subiect a reușit să indice „cazurile de reducere a vitezei pînă la evitarea oricărui pericol".

Simplă curiozitate, acest test? Nicidecum. Analiza unor accidente cu urmări grave a pus clar în evidență faptul că la originea acestora a stat tocmai necunoașterea unuia sau al altuia dintre aceste elemente. Iar practica testării periodice a cunoștințelor teoretice — care nu constituie o sancțiune, cum își închipuie unii conducători auto — nu face altceva decît să le vină în ajutor, împrospătîndu-le în mod necesar cunoștințele.

Octavian ANDRONIC

SPORT În trei ani, din categoria „Onoare II", în divizia A...

Autoarea acestei frumoase performanțe este formația masculină de baschet Academia Militară Mecanică Fină II, promovată cu puțin timp în urmă în prima divizie. O promovare spectaculoasă, dar pe deplin meritată, realizată în numai trei ani de activitate. Trei ani în care a parcurs „traseul" „Onoare II" (adică, prima fază a campionatului municipal) — Divizia A. Astfel, după ce în 1986 a evoluat în categoria mai sus amintită, în sezonul 1987/1988 a cîștigat întrecerea din „Onoare I" și a promovat în divizia B unde s-a impus prin aceleași evoluții constante și, după recentul turneu de calificare, a obținut „statutul" de divizionară A.

Echipa, alcătuită, în mare, cam din aceiași jucători care au reușit promovarea din „Onoare" în divizia secundă (și pe care i-am prezentat, la vremea respectivă, pronosticînd ascensiunea acestei formații), este pregătită de maestrul emerit al sportului *Radu Diaconescu*. Cine sînt cei care au realizat, acum, promovarea în prima divizie a țării ? *R. Diaconescu* și *L. Diaconescu* (nimeni alții decît fiii antrenorului), *A. Mihai, D. Constantinescu, B. Stoian, H. Cojocaru* și *A. Rădulescu* — toți între 22 și... 16 ani, alături de care evoluează experimentații *L. Ivascencu, I. Carpen, Cr. Vilcinschi* și *Gh. Neculce*.

Cu ce gînduri vor aborda viitoarele întreceri, fără discuție mult mai dificile ?

— *Beneficiind de condiții optime de pregătire, asigurate de asociațiile sportive Academia Militară și Mecanică Fină, „fortificînd" actualul lot și cu cei mai buni jucători din prima formație a asociației (retrogradată în această ediție din divizia A) și promovînd alți cîțiva tineri de mare perspectivă din „pepiniera" de la clubul sportiv școlar nr. 4 (antrenor, Horațiu Giurgiu), antrenîndu-ne și mai susținut, sîntem convinși nu numai că vom „supraviețui", în prima divizie, ci și că putem aspira chiar la un loc din partea superioară a clasamentului.* Este opinia celui care nu cu mulți ani în urmă ne-a încîntat prin evoluțiile sale de excepție, antrenorul *Radu Diaconescu* — al cărui „stil" și-a pus pregnant amprenta și asupra acestei tinere și talentate formații.

Marian GHIOLDUȘ

Note, știri

● Începînd de astăzi, pînă duminică, în sala Rapid, se va desfășura un atractiv turneu de handbal feminin, la care, alături de formația Rapid, vor fi prezente echipele Chimistul Rm. Vîlcea, Rulmentul Brașov, TEROM Iași, Textila Zalău și Mecanică Fină. Programul de astăzi după-amiază începe la ora 16 ; mîine, partidele vor avea loc între orele 9—13 și 16—20, iar duminică — între orele 8,30—13.

● Găzduite, în condiții optime, timp de două zile, de stadionul „23 August", întrecerile celei de-a 33-a ediții a Tetratlonului atletic internațional „Prietenia" au avut între protagoniști și pe tinerii noștri reprezentanți. Astfel, pionierele din lotul României au ocupat primul loc atît în clasamentul general individual (prin Daniela Mîndru — cu 388 p), cît și în cel pe echipe (cu 1642 p). La băieți, Tudor Iordăchescu s-a clasat pe locul 3 (cu 382 p), în timp ce pe echipe selecționata noastră a ocupat locul 4. La întreceri au participat cei mai buni atleți-pionieri și pioniere din Bulgaria, Cehoslovacia, R. D. Germană, Mongolia, Polonia, Uniunea Sovietică, Ungaria și, firește, România.

● Două noi reuniuni pugilistice, în cadrul cărora vor evolua și componenții lotului reprezentativ, care se pregătesc pentru „mondialele" programate la sfîrșitul lunii septembrie, la Moscova se vor desfășura mîine și duminică (în ambele zile de la ora 19) pe ringul instalat pe terenul de handbal din complexul sportiv Dinamo. Printre cei care vor urca în ring se vor număra Rudel Obreja și Daniel Dumitrescu (medaliați cu „argint" la recentele C.E.), Francisc Vaștag, Adrian Mărcuț, Petrică Paraschiv, Nicolae Talpoș, Marian și Constantin Dumitrescu, Doru Maricescu și Vasile Damian, Mihai Vasilache și Ion Dudău.

Categoria „Promoție" la fotbal (Seria I)

Categoria „Promoție" la fotbat, recent încheiată, s-a desfășurat pe două serii (cu acordarea a cîte 3 puncte pentru victorie la seniori și cîte 2 puncte la juniori). Seria I, cu 11 participante (a 12-a, C.I.L. Pipera, fiind eliminată pentru trei neprezentări consecutive) a prilejuit o întrecere spectaculoasă și plină de neprevăzut pînă la ultima etapă ! Lidera, I.C.S.I.M., a avut mult timp ca principală adversară pe Automobilul. Dar Automobilul a pierdut teren (din cauza juniorilor ei, clasați pe poziția 8-a, ca urmare a deselor schimbări de jucători în retur, situîndu-se la finele întrecerii, în clasamentul general, pe poziția a 4-a. În partea a doua a disputei, contracandidată la primul loc a devenit Luxor, care a profitat de o „relaxare" a formației I.C.S.I.M. În acest fel, I.C.S.I.M. și Luxor au mers umăr la umăr pînă în final, cîștig de cauză avînd I.C.S.I.M., care, la egalitate de puncte, a beneficiat de un golaveraj net superior. Să menționăm că la baza performanței I.C.S.I.M.-ului stă aportul antrenorului Petre Gigiu (care a depus o laborioasă activitate, în dorința fermă de a-și urca echipa, din nou spre eșaloanele superioare ; I.C.S.I.M. a acționat cu ani în urmă în divizia B). Un pas a fost făcut...

Aprecieri pozitive trebuie adresate echipelor T.I.L.I.B., C.P.B. și C.M.A.C., redutabile pe terenurile proprii și cu unele bune realizări în deplasare. Inexplicabilă evoluția Electronicii — locul 9 la seniori și 4 la juniori. În privința ultimelor clasate, Mine Energie și Viitorul Mase Plastice (promovate) acestea au evitat cu greu retrogradarea; Pasteur a făcut un simplu act de prezență, în timp ce Metalul I.C.M.C.C. nu a mai putut, de astă dată, evita ultimul loc, deși la seniori este a 8-a (juniorii, pe ultimul loc, avînd la activ doar o singură victorie și 3 egalități).

1. I.C.S.I.M.	40	25	10	5	89-26	73
2. LUXOR	40	28	4	8	85-48	73
3. T.I.L.I.B.	40	22	5	13	80-53	62
4. Automobilul	40	17	10	13	63-49	54
5. C.P.B.	40	17	9	14	56-56	48
6. C.M.A.C.	40	16	8	16	59-56	47
7. Electronica	40	14	10	16	59-52	43
8. M. Energ.	40	13	3	24	48-92	26
9. Viit. M.P.	40	11	8	21	48-90	34
10. Pasteur	40	10	8	22	51-75	32
11. Met. ICMCC	40	6	7	27	43-83	24

TEATRE : ● Ateneul Român. Sala Studio: **RECITAL DE VIOLĂ — TUDOR COMAN, la pian VIORICA BOERESCU** — ora 17.30 ● Rotonda Scriitorilor din Cișmigiu : **CÎNTĂM ROMÂNIA DE AZI** (spectacol de sunet și lumină, prezentat de Teatrul Mic) — ora 21 ● Teatrul „Giulești". Sala Majestic (14.72.34) ; **SONATA KREUTZER** (spectacol prezentat de Teatrul Evreiesc de Stat) — ora 18 ● Teatrul „Țăndărică". Sala din calea Victoriei (15.23.77). Mîine: **HAI COPII LA JOC** — ora 11 ● Ansamblul „Rapsodia Română" (13.13.00) : **MERIDIANE FOLCLORICE** — ora 18.30.

FILME : SECRETUL ARMEI SECRETE — Luceafărul (15.87.67) — 9. 11. 13. 15. 17.15. 19.30 ; Favorit (45.31.70) — 9. 11. 13. 15. 17. 19 ; Melodia (11.13.49) — 9. 11. 13. 15. 17. 19 ● **NOIEMBRIE, ULTIMUL BAL** — Giulești (17.55.46) — 9. 11. 13.15. 15.30. 17.45. 20 : Volga (79.71.26) — 9. 11. 13.15. 15.30. 17.45. 20 ● **FRANÇOIS VILLON** — Timpuri Noi (15.61.10) 18 ; ● **RĂZBUNAREA HAIDUCILOR** — 9, 11, 13, 15 ; ● **O VARĂ CU MARA** — Dacia (50.35.94) 9, 11, 13. 15 17 19 ● **MARIA ȘI MIRABELA ÎN TRANZISTORIA** — Cotroceni (81.68.88) — 15, 17, 19 ● **MARIA ȘI MAREA** — Munca (21.50.97) — 15. 17. 19 ● **SORA** 13 — Victoria (16.28.79) — 9. 11. 13 15. 17. 19 ● **PROGRAM SPECIAL PENTRU COPII ȘI TINERET** — Doina (16.35.38) — 9. 11 13 ● **JANDARMUL ȘI JANDARMERIȚELE** — Union (13.49.04) — 9. 11 13. 15. 17 19 : Lira (31.71.71) — 9 11. 13. 15.15 17.30 19.30 : Cosmos (27.54.95) — 8.30 10.30 12.45 15 17.15 19.30 ● **ȘATRA** — Drumul Sării (31.28.13) — 15 17 19 ● **CAZ CU CAZ NU SE POTRIVEȘTE** — Ferentari (80.49.85) — 15 17 19 ● **ACTRIȚA** — Floreasca (33.29.71) — 9 11 13 15 17. 19 ● **VIAȚA CA O POVESTE** (Filmul românesc ieri și azi) — Viitorul (10.67.40) — 19 : **ALO ATERIZEAZĂ STRĂBUNICA !** — 13 15 ● **ZECE NEGRI MITITEI** — Arta (21.31.86) — 15 19 ● **COLONELUL REDL** — Cultural (83.50.13) — 17 19.30; Program special pentru copii și tineret — 9, 11, 13, 15 ● **DE LA LITERATURĂ LA FILM** — Patria (11.86.25) — 9, 11.15, 13.30, 15.45, 18, 20.15: ● **UN EXAMEN NEOBIȘNUIT** — Studio (59.53.15) — 10, 12.15, 14.30, 16.45, 19 ● **GRĂDINI: JANDARMUL ȘI JANDARMERIȚELE** — Lira (31.71.71) — 21.

TV. 19.00 Telejurnal ; 19.25 Proiectul Programului-Directivă al Congresului al XIV-lea al P.C.R. — însuflețitor program de ascensiune a României ● Dezvoltarea intensivă a economiei naționale în cincinalul 1991—1995. Căi și direcții de acțiune; 19.45 România — Ceaușescu — Pace. Documentar; 20.05 Tribuna experienței înaintate. Profesionalism și competență; 20.25 Copiii cîntă patria și partidul; 20.45 Învățămînt-cercetare-producție. Calitatea pregătirii — în oglinda promoției de bacalaureați; 21.05 Univers, materie, viață; 21.35 Mari ansambluri folclorice laureate ale Festivalului național „Cîntarea României"; 21.50 Telejurnal.

BULETIN METEOROLOGIC

Vremea va deveni instabilă și se va răci treptat. Va ploua sub formă de aversă. Vînt slab pînă la moderat. Temperatura maximă va urca pînă la 30 de grade iar minima va oscila între 17 și 19 grade.

Atunci cînd poți fi ca Maradona...

Văzînd duminică la „Telesport" sarabanda finalelor de „cupe" naționale, am constatat că există un domeniu în care toți fotbaliștii cît de cît serioși sînt egali, indiferent de valoarea și știința lor : acela al bucuriei după înscrierea unui gol decisiv într-o finală. Toți „știu" să nu rateze clipa asta incandescentă... Cine nu crede, să-l compare pe Cristescu, puștiul Craiovei, cu grozăvia aceea de centru înaintaș de la Belenenses care a deschis scorul printr-un șut fantastic în poarta superfavoritei Benfica. Cristescu — după ce a „dat" golul victoriei în finala juniorilor — la capătul unei curse demne de orice campionat mondial — a făcut, acolo, sub Tîmpa, exact ca portughezul de la celălalt capăt al Europei : amîndoi, junior sau senior, goleador sau toreador, consacrat sau începător în ale gloriei, au alergat ca niște bidivii de la granițele pentru copii, spre tribune, chemînd oamenii să se bucure cu ei ! Singura diferență a fost aceea a drumului parcurs în fugă, în transă : unul s-a dus dincolo de teren, pînă la reclamele peluzei — Cristescu, regulamentar, n-a depășit linia de aut... În rest, austriecii la al șaselea gol nu se prea deosebeau de dortmundtezi la al patrulea : străbăteau în goana mare terenul, urlînd ca mușcați de fericire. Iar de antrenori, ce să mai vorbim ? Iordănescu al nostru și Boșkov al Sampdoriei erau la fel de euforici, uitînd — pe bună dreptate — de Sacchi și respectiv, Cruyff. Entuziasmul îi făcea la fel de copilăroși, de ridicoli, de uituci și simpatici. Cucerirea trofeului îi trăgea pe toți în același tipar și imaginea a 11 oameni îmbrățișîndu-și antrenorul, rîzînd cu naturalețe, trecîndu-și „Cupa" din mînă în mînă (unii ca Lung, punînd-o familiar pe creștet !) n-avea nimic șablonard, oricît ar fi fost de cunoscută. În fond, s-a ajuns la un nivel de expresivitate, încît nu mă tem s-o spun cu certitudine, că așa „oldboy" cum mă aflu, m-aș putea „exprima" ca Maradona, după un gol pe San Siro. E adevărat că pe vremea noastră în urmă cu 40 de ani, acolo, pe „Apretura", nu se cădea chiar în genunchi, alunecînd pe arătură cu brațele spre cer, dar mișcarea asta se poate învăța la orice vîrstă. Vă asigur...

RADU COSAȘU

CONSTRUCȚII

ORIZONTAL: 1) Muncitori în industria materialelor de construcții 2) Scheletul de rezistență al unei construcții — Primele edificii! 3) Cant ! — Lucrare ce prefigurează o construcție 4) Fără apă — La bina ! — Casele! 5) Este asigurat și prin locuință — Odaie de odinioară 6) Porțiune de zid ce modulează fațada unei construcții — Afirmație 7) Uniunea Arhitecților (siglă) — Începe zugrăveala ! — Folositor 8) La mijlocul pilonului ! — Teatrul de Operetă — Element de construcție 9) Dispozitiv ce servește la întărirea unei construcții — Întreprindere-antrepriză (abr.) 10) Piesă din lemn folosită în construcții (pl.). **VERTICAL :** 1) Clădire 2) Susține învelitoarea unui acoperiș 3) La terasă! — Situație — În concă ! 4) La antrepriză ! — Cleștau — Începe fundația! 5) Ziduri eminesciene — Pămînt argilos 6) Înțepături (fig.) — Măsoară timpul de lucru 7) În odăi! — Avantaj — Trust de construcții (abr.) 8) Punct cardinal — La tavan ! 9) Reconstrucții 10) Zidite ! — Piatră de var (NICOLAE IONESCU).

Dezlegarea careului apărut în 13 iulie. Orizontal : 1) ÎNFĂPTUIRE 2) N — AC — ORTAC 3) VACANT — ARO 4) EPURA — E — IN 5) SAT — VANA — O 6) TR — CERE — UM 7) IARA — ARAMI 8) TT — TÎRG — ES 9) I — BOR — IERI 10) IARD — VENIT.

INFORMAȚIA
Pe tot GLOBUL

Dezarmarea – cerință vitală a umanității

O lume fără arme, în primul rînd fără armele nucleare — continuă să fie deviza de acțiune a marii mișcări pentru pace din întreaga lume, din diverse țări. Partide politice, organizații de masă, largi pături sociale participă și în aceste zile la diverse manifestații consacrate dezarmării, relevîndu-se cu fiecare prilej necesitatea ca forurile internaționale instituite în vederea realizării dezarmării la diferite tipuri de arme să răspundă speranțelor și voinței tuturor popoarelor de pe Terra de a fi la adăpost de un război nimicitor, ca în lume să prevaleze în locul dreptului forței, forța dreptului.

BONN. — Într-o declarație dată publicității la Bonn, Comitetul de coordonare al mișcării pentru pace din R.F. Germania a subliniat necesitatea renunțării la modernizarea armelor cu rază scurtă de acțiune de pe teritoriul R.F.G. și la realizarea unor noi proiecte militare.

CAIRO. — Pacea este condiția primordială pentru dezvoltarea umanității. Pentru înfăptuirea acestui deziderat major, toate statele sînt chemate să depună maximum de efort pentru asigurarea păcii în toate zonele planetei noastre — a declarat președintele Egiptului, Hosni Mubarak. Într-un interviu acordat cotidianului „Al Missa", șeful statului egiptean a afirmat că numai prin eforturile comune ale popoarelor pot fi asigurate stabilitatea și înflorirea civilizației umane.

BONN. — Ministrul vest-german al învățămîntului și științei, Jurgen Melleman, s-a pronunțat în favoarea reducerii cheltuielilor militare ale R.F. Germania dacă vor fi întreprinse măsuri și de către Uniunea Sovietică și Statele Unite. Într-un interviu acordat revistei „Quik", citat de agenția TASS, el s-a pronunțat pentru ca la negocierile de la Viena cu privire la forțele armate clasice în Europa să se ajungă cît mai curînd la rezultate pozitive. Atunci — a menționat ministrul vest-german — am putea ca, în decurs de doi ani, să reducem cu 5 la sută cheltuielile pentru apărare, iar în decurs de trei ani am putea economisi 17 miliarde mărci, atît de necesare în sfera învățămîntului, ocrotirii mediului înconjurător și în alte domenii.

BUENOS AIRES

Convorbiri româno-argentiniene

BUENOS AIRES. — Cu prilejul participării la instalarea lui Carlos Saul Menem, ca președinte al Argentinei, în calitate de reprezentant al președintelui Nicolae Ceaușescu, tovarășul Manea Mănescu, vicepreședinte al Consiliului de Stat, a avut convorbiri cu Eduardo Duhalde, vicepreședinte al Republicii Argentina și președinte al Senatului, Alberto Pierri, președintele Camerei Deputaților, precum și cu senatorul Eduardo Menem și cu Domingo Cavallo, ministrul relațiilor externe.

În cursul convorbirilor s-a analizat stadiul actual al colaborării româno-argentiniene, subliniindu-se posibilitățile de dezvoltare, în perspectivă, a relațiilor politice, economice, științifice și culturale dintre cele două țări. Au fost abordate unele probleme ale vieții internaționale.

Tovarășul Manea Mănescu a avut, de asemenea, întîlniri cu miniștri de la departamentele economice de stat.

În cadrul acestora s-au analizat căile și modalitățile concrete de extindere și diversificare a relațiilor economice.

Statele latino-americane grav afectate de povara datoriei externe

QUITO. — În Ecuador, nivelul datoriei externe pe locuitor este cel mai înalt din America Latină — relevă date ale Centrului de studii și analize din Quito, citate de agenția China Nouă. Astfel, în 1988, pentru fiecare locuitor ecuadorian reveneau 1 115 dolari drept datorie externă, reprezentînd 84 la sută din totalul venitului anual.

Se relevă, totodată, că în alte țări latino-americane, greu împovărate de datoria externă, proporția ar fi de asemenea extrem de ridicată: Peru — 51,8 la sută, Mexic — 46,6 la sută, Argentina — 42,6 la sută, Venezuela — 40 la sută, Brazilia — 32,45 la sută.

CARACAS. — „Rețetele Fondului Monetar Internațional de redresare a economiei prin reducerea alocațiilor destinate învățămîntului și a altor programe sociale nu sînt altceva decît niște paliative periculoase care, în loc să vindece, prelungesc boala", a declarat Emilio Maspero, secretar general al Confederației latino-americane a oamenilor muncii. În cuvîntarea rostită la deschiderea celui de-al V-lea congres al Federației internaționale a salariaților din învățămînt de la Caracas el a cerut guvernelor latino-americane să-și sporească alocațiile destinate dezvoltării învățămîntului.

Meridiane

● O RECENTĂ DESCOPERIRE ARHEOLOGICĂ *în provincia Gansu, din nord-vestul Chinei, demonstrează că, între multiplele sale întrebuințări, lemnul a fost folosit și pentru confecționarea... hărților. Într-un monument funerar, au fost descoperite obiecte vechi de aproximativ 2 000 de ani, între acestea aflîndu-se și cîteva hărți pe lemn, reprezentînd foarte precis o regiune de circa 135 km lungime și 88 km lățime. Hărțile conțin numeroase detalii, cum ar fi cursurile de apă, munți, dealuri și chiar distanța dintre localități...*

● ARTIZANUL *ucrainean Mihail Masliuk este autorul celei mai mici locomotive din lume. Miniatura creată de el poate fi văzută doar cu ajutorul unui microscop. Originar din Jmerinka, Masliuk este cunoscut pentru pasiunea sa de a construi miniaturi nu numai în U.R.S.S., ci și în lumea întreagă. El a realizat, pînă acum, circa 500 de miniaturi. Între acestea se află și cel mai mic motor electric din lume, performanță înscrisă în Cartea Recordurilor (Guiness Book of Records).*

● SPECIALIȘTII *firmei nipone „Mitsubishi" au realizat un batiscaf ce se poate scufunda pînă la o adîncime de 6 500 de m. Cîntărind 25 de tone, batiscaful a realizat, deocamdată, performanța de a coborî pînă la 4 835 de m. În august, el va cobori pînă la adîncimea maximă „proiectată" de 6 500 m. Denumit „Sinkai-6 500", batiscaful este destinat realizării unor operațiuni oceanografice. El poate lua la bord un echipaj format din 3 persoane și se deplasează cu o viteză de 2,5 noduri. „Sinkai" este înzestrat cu aparatură care îi permite să aducă la bord mostre de rocă de pe fundul oceanului sau chiar unele obiecte de interes științific.*

● MULT APRECIAT *pentru anumite calități, cornul de rinocer este folosit în medicina tradițională, mai ales în Asia. În consecință, rinocerii sînt vînați fără milă, traficanții obținînd profituri însemnate și negîndindu-se că pun în pericol o întreagă specie. Un kilogram de corn de rinocer costă pînă la 2 500 de dolari. Aceasta a făcut ca numărul rinocerilor să scadă vertiginos. De pildă, în Kenya au mai rămas 400, în Tanzania 350, în Etiopia cîteva zeci, iar în Ruanda numai 12...*

● OMUL DE ȘTIINȚĂ *Allan Wilson, de la Universitatea din California a emis o ipoteză extrem de interesantă. El afirmă că primele cuvinte articulate au fost rostite de o femeie din Africa, bărbații imitînd-o ceva mai tîrziu. Din Africa, graiul a migrat spre alte zone ale lumii, o dată cu migrarea unor triburi și etnii diferite.*

Meridiane

De la AGERPRES între orele 6 și 11

CONSILIUL DE SECURITATE AL O.N.U. a avut consultări cu caracter informativ în vederea aprobării unei rezoluții care exprimă sprijinul față de procesul de pace în America Centrală, a anunțat președintele în exercițiu al Consiliului, Dragoslav Pejici (R.S.F.I.). El a precizat că dezbaterile s-au bazat pe un proiect de rezoluție prezentat de Columbia și sprijinit de grupul țărilor nealiniate. Proiectul include crearea și trimiterea unei misiuni (Grupul de observatori al O.N.U. pentru America Centrală — ONUCA) pentru verificarea îndeplinirii acordurilor semnate de cele 5 țări centro-americane în materie de securitate.

CEL MAI IMPORTANT FORUM POLITIC al țărilor de pe continentul african — reuniunea la nivel înalt a Organizației Unității Africane — își va desfășura ediția din acest an în perioada 24—27 iulie. Agenda politică va fi dominată de analiza evoluțiilor din Africa australă, inclusiv în ceea ce privește accesul Namibiei la independență. Pe plan economic, participanții vor aborda problema numărul unu a Africii: povara datoriei externe, principala piedică în calea redresării economice pe continent.

LA MANAGUA s-a dat publicității comunicatul Consiliului electoral suprem din Nicaragua privind desfășurarea alegerilor generale de la 25 februarie anul viitor. Astfel, s-a stabilit că în perioada 25 august — 13 septembrie se va desfășura înregistrarea oficială a candidaților pentru funcțiile de președinte și vicepreședinte precum și pentru deputați în Adunarea Națională. Populația care a depășit vîrsta de 16 ani urmează să se înscrie pe listele electorale în perioada 8—10 septembrie și 27—29 octombrie. Se relevă, de asemenea, că în țară există aproximativ două milioane de locuitori cu drept de vot.

SECRETARUL GENERAL AL O.N.U., Javier Perez de Cuellar, va întreprinde începînd de săptămîna viitoare un turneu în Africa, în cursul căruia va vizita și Namibia, unde din această primăvară a început aplicarea procesului privind accesul teritoriului la independență, potrivit planului O.N.U.

POTRIVIT SERVICIULUI PENTRU PROBLEME SOCIALE din Dusseldorf, capitala landului vest-german Rhenania de Nord-Westfalia, locuitorii acestui oraș sînt afectați de o rată tot mai ridicată a șomajului, de creșterea continuă a prețurilor și de lipsa de locuințe. Circa 10 000 de persoane din Dusseldorf trăiesc în condiții de sărăcie.

UN VAPOR ÎNCĂRCAT CU DEȘEURI TOXICE colectate din țări vest-europene, în special din Italia și Danemarca a fost respins de Brazilia, întorcîndu-se în portul olandez Rotterdam. Vasul cu 1 000 tone de deșeuri de oxid de zinc a plecat în luna mai din Rotterdam cu destinația portul brazilian Santos. Dar autoritățile sanitare braziliene au interzis descărcarea acestor deșeuri. În urma analizelor chimice, s-a constatat că, pe lîngă oxid de zinc, deșeurile conțineau, de asemenea, oxizi de plumb și cadmiu. Organizația ecologistă olandeză a cerut ca deșeurile toxice să fie retrimise în țările din care provin.

PLOILE TORENȚIALE care au căzut în ultimele două zile în două districte din provincia Sabaragamuwa, din Sri Lanka, au declanșat alunecări de teren și inundații. Potrivit informațiilor, aproximativ 14 persoane și-au pierdut viața, iar alte 20 000 au rămas fără locuințe.

FRONTUL FARABUNDO MARTI pentru Eliberare Națională (F.M.L.N.) și Frontul Democratic Revoluționar (F.D.R.) din Salvador au trimis la Ciudad de Panama reprezentanți pentru a participa la negocieri cu Comitetul permanent salvadorian în favoarea realizării reconcilierii naționale — s-a anunțat în capitala panameză, transmite agenția Prensa Latina.

PESTE 60 DE LOCALITĂȚI din regiunea de nord a Perului au rămas izolate din cauza unor reașezări ale faliilor tectonice, care au determinat alunecări masive de teren în zona menționată. Autoritățile peruane au precizat că în ultimele 20 de zile în provinciile Sihuas, Piscobamba, Pomabamba și Corongo au avut loc frecvente alunecări de teren care au izolat practic aceste regiuni de restul țării. Se acționează pentru înlăturarea consecințelor și remedierea situației.

ZIUA NAȚIONALĂ A REPUBLICII FRANCEZE

La 14 iulie 1789, poporul răsculat al Parisului ocupa și trecea la dărîmarea din temelii a sinistrei fortărețe-închisoare a Bastiliei, simbol al absolutismului monarhic, al inechităților și asupririi, declanșînd începutul marii revoluții burghezo-democratice, care avea să schimbe decisiv cursul istoriei Franței, să marcheze totodată un moment de răscruce în istoria umanității.

Sărbătoare națională a poporului francez, ziua de 14 iulie, ziua căderii Bastiliei, este, de aceea, un eveniment pe care îl cinstesc și îl evocă forțele înaintate de pretutindeni. Idealurile generoase ale revoluției din 1789 au rodit și și-au găsit întruchiparea într-un proces al prefacerilor care a cuprins treptat tot mai numeroase țări. Nu este însă mai puțin adevărat că aspirațiile spre eliberarea de opresiune, spre echitate și justiție socială ale promotorilor revoluției de acum două secole nu și-au găsit pe deplin afirmarea, că, și astăzi, o mare parte a populației globului trăiește sub apăsarea subdezvoltării, cu întregul ei cortegiu de consecințe tragice, tot așa după cum chiar și în țările dezvoltate, inclusiv pe meleagurile unde s-a aprins flacăra revoluției, drepturile fundamentale ale omului și cetățeanului sînt departe de a se fi generalizat.

Se știe că evenimentele de la 1789 și cele care le-au urmat pe linia continuării și adîncirii transformărilor revoluționare au avut ecou și în țările române. Bucurîndu-se de bogate tradiții, ca și de afinitățile lingvistice și culturale, legăturile de prietenie și colaborare româno-franceze s-au dezvoltat în perioada postbelică pe plan economic, tehnico-științific, în alte domenii de interes mutual, ca și în viața internațională. Un rol de cea mai mare însemnătate în acest sens au avut vizitele reciproce la nivel înalt, acordurile și înțelegerile bilaterale.

Sărbătorirea Zilei naționale a Franței, care în acest an coincide cu declanșarea revoluției burghezo-democratice de acum 200 de ani, constituie pentru opinia publică din țara noastră un prilej de a-și reînnoi încrederea că dezvoltarea relațiilor româno-franceze este în folosul ambelor țări și popoare, corespunde intereselor edificării unei Europe unite, a națiunilor libere și independente, aspirațiilor generale spre pace.

punctul pe i

Adolescenți sinucigași

După datele publicate recent de un cercetător american, la fiecare 90 de secunde un tînăr american face o tentativă de sinucidere, decedînd unul din 60.

Sinuciderea nu este un fenomen nou în rîndul adolescenților americani, dar el se agravează continuu după anii 1950, lăsîndu-i descumpăniți pe părinți și educatori. Adesea, tragediile se succed „în serie": mai mulți elevi dintr-o școală se sinucid succesiv în numai cîteva săptămîni. De altfel, opinia publică americană nu a uitat valul de sinucideri survenite în martie 1987 în statul Illinois. Atunci, opt adolescenți s-au omorît asfixiindu-se cu gazele de la autoturismele lor, la o săptămînă după o sinucidere colectivă a altor patru tineri în statul New Jersey.

În afară de sinuciderile „în serie", înspăimîntă moartea adolescenților în cadrul unor ritualuri religioase. La sfîrșitul lui 1988, într-o suburbie a orașului Washington, două adolescente de 13 ani s-au sinucis printr-un legămînt sinucigaș pentru a-l descoperi pe diavol; faptul i-a șocat pe americani deoarece cele două tinere fete își anunțaseră intenția de a se omorî. În 1950, procentul de sinucideri în rîndul tinerilor americani în vîrstă de 15—24 ani era de 4,5 la 100 000. El a crescut, atingînd 13 la 100 000 în 1986, după statisticile oficiale. În total, aproximativ 30 000 de persoane mor anual în S.U.A. prin sinucidere, dintre care circa 5 000 tineri între 15—24 ani. Tentativele de sinucidere sînt estimate la circa 100 000 pe an.

Speculațiile despre cauzele acestui fenomen sînt numeroase, iar, din păcate, cercetările relativ limitate. Tinerii își pierd tot mai mult încrederea în ei înșiși, traversînd o perioadă de adîncă alienare socială. Mișcările sociale, ruptura de propriile familii, presiunile pentru obținerea succesului școlar, posibilitatea de a avea acces la droguri, abuzurile sexuale contribuie la formarea sentimentului că viața este fără speranță.

În multe state în care fenomenul este mai răspîndit, ca de exemplu California, s-a elaborat o legislație care favorizează prevenirea acestui fenomen negativ. Justiția condamnă pe cei care îndeamnă la sinucidere. Astfel, o femeie de 41 ani, Theresa Jakson, a fost condamnată în octombrie 1987 în Florida la un an închisoare și la trei ani de decădere din drepturi deoarece și-a determinat fiica să se omoare.

La rîndul lor, părinții și educatorii devin tot mai preocupați de acest flagel. Numeroase programe de prevenire a sinuciderii au fost lansate în școli din 23 de state americane. Pentru toți, experți sau educatori, prevenirea sinuciderilor în rîndul tinerilor a devenit o problemă cheie.

IOAN RADULIAN

Redacția și administrația : cod 70711, str Brezoianu nr. 23—25, sector 1, of. PTTR 1, Centrala telefonică 13.27.77, Secția scrisori — juridic : 13.27.73. Publicitatea cod 70709 str. 13 Decembrie 24, sector 1, of. PTTR 1, telefon 14.15.16. Abonamentele se fac la toate oficiile poștale și difuzorii din întreprinderi și instituții. Cititorii din străinătate se pot abona prin ROMPRESFILATELIA, Sectorul export-import presă P.O. Box. 12—201, telex 10376 prsfir. București, calea Griviței nr. 64—66, Tiparul I.P. „Informația" 1 2 3 4

PROLETARI DIN TOATE ȚĂRILE, UNIȚI-VĂ!

INFORMAȚIA Bucureștiului

ZIAR AL COMITETULUI MUNICIPAL BUCUREȘTI AL P.C.R. ȘI AL CONSILIULUI POPULAR AL MUNICIPIULUI BUCUREȘTI

ANUL XXXVI – Nr. 11.106

8 PAGINI – 50 BANI

Sîmbătă 15 iulie 1989

Sub președinția tovarășului Nicolae Ceaușescu

ȘEDINȚA COMITETULUI POLITIC EXECUTIV AL C.C. AL P.C.R.

Sub președinția tovarășului Nicolae Ceaușescu, secretar general al Partidului Comunist Român, a avut loc, vineri, 14 iulie, ședința Comitetului Politic Executiv al C.C. al P.C.R.

Comitetul Politic Executiv a ascultat un RAPORT PRIVIND REALIZAREA PLANULUI DE ÎNCASĂRI ȘI PLĂȚI ÎN PERIOADA 1 APRILIE – 30 IUNIE 1989, PRECUM ȘI RAPORTUL CURȚII SUPERIOARE DE CONTROL FINANCIAR CU PRIVIRE LA RESPECTAREA PLANULUI DE FINANȚARE A ACTIVITĂȚII ECONOMICO-SOCIALE, PE BAZA AUTOCONDUCERII ȘI AUTOGESTIUNII.

În legătură cu aceste probleme, tovarășul Nicolae Ceaușescu, secretarul general al partidului, a subliniat necesitatea de a se lua în continuare măsuri hotărîte în vederea îmbunătățirii activității de producție și economico-financiare a tuturor întreprinderilor, introducerii unei discipline ferme în ce privește încasările și plățile, aplicării riguroase a autoconducerii și autogestiunii, măririi vitezei de rotație a fondurilor bănești, ca o condiție esențială a realizării unei circulații bănești cît mai bune. Totodată, pornindu-se de la constatările Curții Superioare de Control Financiar, de la faptul că unele organe bancare au continuat să acorde credite unor întreprinderi care lucrează cu pierderi, s-a cerut Ministerului Finanțelor, băncilor, organelor financiare să asigure respectarea cu strictețe a prevederilor legii privind acordarea de credite unităților economice. Nimeni nu are dreptul să acorde credite peste ceea ce este prevăzut în lege!

S-a indicat, de asemenea, să se treacă de îndată la elaborarea unui program concret de măsuri, astfel încît, începînd cu trimestrul III, să se pună capăt acestei situații și să se asigure rambursarea la scadență a creditelor bancare.

În continuare, Comitetul Politic Executiv a analizat RAPORTUL PRIVIND EVOLUȚIA PREȚURILOR ȘI TARIFELOR ÎN TRIMESTRUL I 1989.

S-a relevat că, în această perioadă, prețurile cu amănuntul și tarifele pentru populație, precum și prețurile de producție și de livrare în industrie s-au menținut practic la nivelul trimestrului I 1988, situîndu-se în limitele planificate sau chiar sub acestea. Pe piața țărănească, indicele prețurilor a fost mai mic, comparativ cu aceeași perioadă a anului trecut, în condițiile în care cantitățile de produse agricole desfăcute au fost superioare.

Stabilitatea prețurilor în țara noastră pune cu putere în evidență justețea măsurilor luate de conducerea partidului și statului, viabilitatea și caracterul sănătos al economiei naționale. Apreciind acest fapt, Comitetul Politic Executiv a cerut ministerelor, centralelor și întreprinderilor, organelor de sinteză și financiar-bancare să ia măsuri pentru perfecționarea în continuare a prețurilor și asigurarea evoluției lor în cadrul limitelor planificate, întărirea ordinii și disciplinei în stabilirea și aplicarea prețurilor, potrivit prevederilor legale. În același timp, s-a indicat să se acționeze pentru reducerea costurilor de producție și rentabilizarea produselor, realizarea și livrarea mărfurilor la nivelul și în structura prevăzute în plan și în contracte.

În cadrul ședinței Comitetului Politic Executiv a fost prezentată o scurtă INFORMARE PRIVIND CAMPANIA DE RECOLTARE A CEREALELOR PĂIOASE DIN ACEST AN.

S-a apreciat că datorită muncii harnice a țărănimii cooperatiste, a tuturor lucrătorilor și specialiștilor din agricultură, executării la timp și de calitate a lucrărilor agricole, aplicării largi a cuceririlor științei și agrotehnicii moderne, în acest an s-a obținut cea mai mare producție de orz – de peste 7 000 kg la hectar, în medie, pe țară.

Pornind de la aceste rezultate, tovarășul Nicolae Ceaușescu a propus – și Comitetul Politic Executiv a aprobat – ca, în loc de 5 la sută cît se acorda pînă acum cooperatorilor, să se atribuie un procent sporit, de 8 la sută. Aceasta va constitui, fără îndoială, un nou și puternic stimulent pentru oamenii muncii din agricultură, care vor beneficia astfel de cantități sporite de orz, necesare creșterii animalelor.

(Continuare în pag. a III-a)

Cuvîntarea secretarului general al partidului la Plenara Consiliului Național al Oamenilor Muncii

Însuflețitor program de acțiune patriotică, revoluționară

Se impune să luăm toate măsurile și să trecem cu toată hotărîrea la realizarea, începînd cu această lună, a obiectivelor pentru semestrul II, astfel încît să încheiem planul anual cu rezultate cît mai bune, să creăm condiții pentru trecerea la realizarea planului pe 1990, ultimul an al cincinalului al 8-lea care asigură trecerea patriei noastre la un nou stadiu de dezvoltare, ridicarea pe o treaptă superioară a nivelului material și spiritual al întregii națiuni.

NICOLAE CEAUȘESCU

Efervescenta viață politică a societății românești, situată în acest an sub semnul aniversării a patru decenii și jumătate de la victoria revoluției de eliberare socială și națională, antifascistă și antiimperialistă și al desfășurării celui de-al XIV-lea Congres al partidului, a cunoscut în aceste zile momente cu ample semnificații în viața oamenilor muncii, a întregului nostru popor — Plenara Consiliului Național al Oamenilor Muncii, desfășurată sub președinția tovarășului Nicolae Ceaușescu. În cadrul lucrărilor în plen și pe secțiuni s-a făcut o analiză aprofundată a modului în care s-a realizat planul național unic de dezvoltare economico-socială și programele de perfecționare a organizării și modernizare a proceselor de producție pe semestrul I și s-au stabilit măsurile ce se impun pentru îndeplinirea planului la toți indicatorii pe semestrul II și întregul an 1989. În același timp, forumul suprem al democrației muncitorești-revoluționare a dezbătut proiectul Planului național unic de dezvoltare economico-socială a României pe anul 1990, precum și documentele celui de-al XIV-lea Congres al partidului: Programul-Directivă cu privire la dezvoltarea economico-socială a României în cincinalul 1991—1995 și orientările de perspectivă pînă în anii 2000—2010, precum și Tezele marelui forum al comuniștilor români.

Într-o vibrantă și entuziastă unanimitate, Plenara înaltului forum al democrației muncitorești-revoluționare a dat expresie celor mai fierbinți simțăminte ale întregului nostru popor de

(Continuare în pag. a II-a)

Imagine din noul urbanism bucureștean

HOTĂRÎREA-CHEMARE

a Plenarei Consiliului Național al Oamenilor Muncii din industrie, construcții, transporturi, circulația mărfurilor și finanțe

Sub președinția tovarășului Nicolae Ceaușescu, secretar general al Partidului Comunist Român, președintele Republicii Socialiste România, președintele Consiliului Național al Oamenilor Muncii, în zilele de 12–13 iulie a.c., a avut loc Plenara Consiliului Național al Oamenilor Muncii din industrie, construcții, transporturi, circulația mărfurilor și finanțe, care, într-un spirit de înaltă responsabilitate și exigență comunistă, de puternică angajare patriotică, revoluționară a dezbătut și aprobat în unanimitate: RAPORTUL CU PRIVIRE LA REALIZAREA PLANULUI NAȚIONAL UNIC DE DEZVOLTARE ECONOMICO-SOCIALĂ ȘI A PROGRAMELOR DE PERFECȚIONARE A ORGANIZĂRII ȘI MODERNIZARE A PROCESELOR DE PRODUCȚIE PE SEMESTRUL I; MĂSURILE CE SE IMPUN PENTRU ÎNDEPLINIREA PLANULUI LA TOȚI INDICATORII PE SEMESTRUL II ȘI ÎNTREGUL AN 1989: RAPORT CU PRIVIRE LA PROIECTUL PLANULUI NAȚIONAL UNIC DE DEZVOLTARE ECONOMICO-SOCIALĂ A ROMÂNIEI PE ANUL 1990; PROIECTUL PROGRAMULUI-DIRECTIVĂ AL CONGRESULUI AL XIV-LEA AL PARTIDULUI COMUNIST ROMÂN CU PRIVIRE LA DEZVOLTAREA ECONOMICO-SOCIALĂ A ROMÂNIEI ÎN CINCINALUL 1991–1995 ȘI ORIENTĂRILE DE PERSPECTIVĂ PÎNĂ ÎN ANII 2000–2010.

Participanții la lucrările Plenarei Consiliului Național al Oamenilor Muncii – în deplină unitate de cuget și simțire cu întregul partid și popor – și-au exprimat, în unanimitate, deplina adeziune și profunda satisfacție față de recenta Hotărîre a Plenarei Comitetului Central al Partidului Comunist Român privind realegerea tovarășului Nicolae Ceaușescu, la cel de-al XIV-lea Congres, în suprema funcție de secretar general al partidului – act de profundă semnificație politică și patriotică, opțiune istorică ce se constituie într-o puternică garanție pentru prezentul și viitorul socialist și comunist al patriei, pentru înfăptuirea cu succes a Programului de făurire a societății socialiste multilateral dezvoltate și de înaintare spre comunism.

Plenara a subliniat și cu acest prilej rolul de uriașă însemnătate al tovarășului Nicolae Ceaușescu – eminent militant revoluționar și patriot înflăcărat, Erou între eroii neamului, ctitor de geniu al României socialiste moderne, personalitate politică proeminentă a lumii contemporane – în vastul proces de desfășurare a operei de construcție socialistă în patria noastră, în elaborarea și înfăptuirea programelor realiste, profund științifice și mobilizatoare de dezvoltare economico-socială a țării, de creștere în ritmuri înalte a forței sale economice, a industriei și celorlalte ramuri, de ridicare necontenită a bunăstării materiale și spirituale a tuturor oamenilor muncii.

Evidențiind faptul că Plenara are loc în condițiile în care comuniștii, întregul popor, toți oamenii muncii dezbat cu înaltă responsabilitate, în spiritul profundului democratism al orînduirii noastre, documente programatice de o excepțională însemnătate pentru continuarea cu succes, pe o treaptă nouă, superioară a operei de construcție socialistă în patria noastră – proiectul Programului-Directivă și Tezele pentru Congresul al XIV-lea al Partidului Comunist Român – participanții la lucrări au subliniat, în unanimitate, cu cele mai alese sentimente de stimă și vie recunoștință, rolul determinant, hotărîtor al tovarășului Nicolae Ceaușescu în definirea cu înaltă clarviziune științifică a caracterului legic, obiectiv și unitar al procesului revoluționar pe care l-a cunoscut societatea românească în epoca de glorie și măreție inaugurată de Congresul al IX-lea, în stabilirea obiectivelor și liniilor directoare ale strategiei dezvoltării României în perioada 1991–1995 și în perspectivă pînă în anii 2000–2010, în imprimarea unui curs dinamic, înnoitor întregii vieți economico-sociale a țării.

Plenara a adus, totodată, un călduros omagiu tovarășei Elena Ceaușescu, eminent om politic și savant de largă recunoaștere internațională, militant de frunte al partidului și statului nostru, pentru remarcabila sa contribuție la elaborarea și înfăptuirea programelor de dezvoltare a țării, la organizarea și modernizarea activității din toate sectoarele vieții economice și sociale, la afirmarea puternică și înflorirea continuă a științei, învățămîntului și culturii românești.

Însușindu-și într-un totul teza de excepțională însemnătate teoretică și practică a secretarului general al partidului, tovarășul Nicolae Ceaușescu, cu privire la rolul fundamental, hotărîtor al proprietății socialiste, de stat și cooperatiste, în edificarea noii orînduiri – teză care și-a demonstrat pe deplin viabilitatea în cei peste 41 de ani ce au trecut de la naționalizarea principalelor mijloace de producție în țara noastră – participanții la Plenară se angajează să acționeze cu înaltă responsabilitate patriotică, revoluționară pentru întărirea și dezvoltarea continuă a avuției naționale, pentru creșterea răspunderii tuturor oamenilor muncii, în calitatea lor de producători, proprietari și beneficiari, față de modul în care sînt gospodărite mijloacele materiale și bănești, față de interesele generale ale țării.

(Continuare în pag. a III-a)

ŞEDINŢA COMITETULUI POLITIC EXECUTIV AL C.C. AL P.C.R.

(Urmare din pag. 1)

Subliniind că şi în ce priveşte producţia de grîu există condiţii pentru obţinerea unor recolte superioare, că pînă în prezent un număr de 10 judeţe au raportat încheierea stringerii grîului, cu o producţie medie la hectar de peste 8 000 kg, tovarăşul Nicolae Ceauşescu a cerut să se ia, în continuare, toate măsurile pentru recoltarea la timp şi fără pierderi a grîului, astfel încît şi la această cultură să se obţină, pe întreaga ţară, cele mai mari producţii, la nivelul cerinţelor noii revoluţii agrare.

Comitetul Politic Executiv a examinat RAPORTUL ASUPRA CALITĂŢII MEDIULUI ÎN REPUBLICA SOCIALISTĂ ROMÂNIA PENTRU LUNA IUNIE 1989.

Comitetul Politic Executiv a cerut factorilor de răspundere cu atribuţii în acest domeniu să acţioneze cu întreaga răspundere pentru înfăptuirea fermă a politicii partidului şi statului nostru cu privire la apărarea şi păstrarea mediului înconjurător, care constituie parte integrantă, de importanţă deosebită, a activităţii generale de dezvoltare economico-socială planificată a ţării. S-a indicat să se elaboreze un program complex de măsuri pentru păstrarea echilibrului ecologic, pentru folosirea raţională a resurselor naturale şi valorificarea lor superioară, în concordanţă cu cerinţele legii privind apărarea şi îmbunătăţirea calităţii mediului înconjurător.

În continuare, în cadrul şedinţei Comitetului Politic Executiv a fost prezentată O INFORMARE ÎN LEGĂTURĂ CU LUCRĂRILE CONSFĂTUIRII COMITETULUI POLITIC CONSULTATIV AL STATELOR PARTICIPANTE LA TRATATUL DE LA VARŞOVIA, care a avut loc la Bucureşti, în zilele de 7–8 iulie 1989.

Comitetul Politic Executiv a dat o înaltă apreciere activităţii desfăşurate de secretarul general al partidului, preşedintele Republicii, tovarăşul Nicolae Ceauşescu, în cadrul consfătuirii şi al întîlnirii conducătorilor partidelor comuniste şi muncitoreşti din ţările socialiste participante la Tratatul de la Varşovia, modului în care a prezentat poziţia ţării noastre în problemele dezbătute, relevînd că aceasta corespunde orientărilor stabilite de Congresul al XIII-lea şi Conferinţa Naţională ale P.C.R., intereselor şi aspiraţiilor poporului român, cauzei generale a socialismului şi păcii în lume.

S-a subliniat că, prin importanţa deosebită a problemelor discutate şi a hotărîrilor convenite, Consfătuirea de la Bucureşti reprezintă un moment de cea mai mare însemnătate pentru colaborarea viitoare dintre statele participante la Tratatul de la Varşovia, atît pe plan internaţional, cît şi în construcţia socialistă.

Comitetul Politic Executiv a reliefat însemnătatea documentelor semnate şi adoptate cu acest prilej, care oglindesc poziţiile comune ale tuturor participanţilor la consfătuire, punînd în evidenţă hotărîrea ţărilor socialiste membre ale Tratatului de la Varşovia de a acţiona cu fermitate pentru realizarea dezarmării, în primul rînd a dezarmării nucleare, pentru asigurarea păcii în Europa şi în lume. În acest sens, a fost subliniată semnificaţia documentului „Pentru o Europă stabilă şi în securitate, fără arme nucleare şi chimice, pentru reducerea substanţială a forţelor armate, armamentelor şi cheltuielilor militare", semnat la Bucureşti.

S-a apreciat că, prin conţinutul lor, Declaraţia şi Comunicatul Consfătuirii constituie un apel adresat ţărilor din N.A.T.O., altor state ale lumii, de a acţiona împreună pentru afirmarea unei politici noi, de pace şi colaborare, de deplină egalitate în drepturi, care să asigure dezvoltarea liberă, independentă a tuturor naţiunilor.

S-a subliniat că o atenţie deosebită s-a acordat, în cadrul consfătuirii, perfecţionării, în continuare, a activităţii Comitetului Politic Consultativ al tratatului, accentuării caracterului lui politic, în vederea dezvoltării colaborării şi consultărilor reciproce în problemele fundamentale ale construcţiei socialiste din fiecare ţară.

Comitetul Politic Executiv a exprimat, şi de această dată, voinţa României de a extinde şi întări colaborarea cu toate ţările socialiste în construcţia noii orînduiri, pe baza respectării dreptului fiecărui stat, al fiecărui partid de a-şi elabora de sine stătător linia politică, strategia şi tactica revoluţionară, prin aplicarea legităţilor generale ale socialismului ştiinţific la condiţiile concrete din fiecare ţară.

Aprobînd rezultatele Consfătuirii de la Bucureşti, documentele şi hotărîrile adoptate, Comitetul Politic Executiv a reafirmat hotărîrea României de a acţiona în continuare, în strînsă unitate cu celelalte ţări socialiste, cu popoarele şi forţele înaintate de pretutindeni pentru înfăptuirea dezarmării, eliminarea pericolului de război, soluţionarea pe cale politică, prin tratative, a stărilor de încordare şi conflict, a tuturor problemelor litigioase dintre state, pentru edificarea unei Europe unite, a ţărilor libere şi independente, pentru instaurarea pe continentul nostru şi în întreaga lume a unui climat de pace, înţelegere şi largă cooperare.

În cadrul şedinţei, a fost prezentată, de asemenea, O INFORMARE PRIVIND VIZITA DE LUCRU EFECTUATĂ ÎN ŢARA NOASTRĂ DE TOVARĂŞUL YASSER ARAFAT, PREŞEDINTELE STATULUI PALESTINA, PREŞEDINTELE COMITETULUI EXECUTIV AL ORGANIZAŢIEI PENTRU ELIBERAREA PALESTINEI.

Comitetul Politic Executiv a subliniat însemnătatea întîlnirii şi convorbirilor dintre tovarăşul Nicolae Ceauşescu şi tovarăşul Yasser Arafat, care se înscriu ca un nou moment important al dialogului rodnic româno-palestinian, la cel mai înalt nivel. S-a relevat faptul că, în timpul convorbirilor, a fost exprimată hotărîrea comună de a dezvolta şi întări pe mai departe relaţiile de prietenie şi colaborare dintre România şi Statul Palestina, dintre Partidul Comunist Român şi Organizaţia pentru Eliberarea Palestinei, în interesul ambelor popoare, al cauzei păcii şi înţelegerii internaţionale.

Comitetul Politic Executiv a dat o deosebită apreciere concluziei la care s-a ajuns, în cadrul schimburilor de păreri, cu privire la necesitatea convocării, într-un timp cît mai scurt, sub egida O.N.U., a unei conferinţe internaţionale în problemele Orientului Mijlociu, la care să participe toate părţile interesate, inclusiv Statul Palestina, precum şi Israelul şi membrii permanenţi ai Consiliului de Securitate.

Aprobînd rezultatele noii întîlniri dintre tovarăşul Nicolae Ceauşescu şi tovarăşul Yasser Arafat, Comitetul Politic Executiv a reafirmat hotărîrea partidului şi statului nostru, a poporului român de a sprijini, şi în viitor, lupta poporului palestinian pentru a se ajunge la o soluţie politică globală, justă şi durabilă, a situaţiei din Orientul Mijlociu, pentru înfăptuirea aspiraţiilor sale legitime de a trăi în pace, într-o patrie liberă şi independentă.

Comitetul Politic Executiv a soluţionat, de asemenea, probleme curente ale activităţii de partid şi de stat.

Însufleţitor program de acţiune patriotică, revoluţionară

(Urmare din pag. 1)

nețărmurită dragoste şi fierbinte recunoştinţă faţă de secretarul general al partidului, preşedintele Republicii, tovarăşul Nicolae Ceauşescu, pentru contribuţia sa determinantă la elaborarea şi înfăptuirea strategiilor de dezvoltare economico-socială a ţării pe calea socialismului, la dezvoltarea gîndirii politice şi practicii revoluţionare, reafirmînd acordul deplin faţă de Hotărîrea Plenarei C.C. al P.C.R. de a propune la Congresul al XIV-lea al partidului realegerea tovarăşului Nicolae Ceauşescu în funcţia supremă de secretar general, cu convingerea că aceasta reprezintă cea mai puternică garanţie a înaintării neabătute a patriei noastre spre culmile luminoase ale civilizaţiei socialiste şi comuniste.

Aşa cum este cunoscut, în cadrul unei solemnităţi desfăşurate în deschiderea lucrărilor Plenarei Consiliului Naţional al Oamenilor Muncii, secretarul general al partidului, tovarăşul Nicolae Ceauşescu, a înmînat înalte distincţii ale Republicii Socialiste România unor colective de oameni ai muncii care au ocupat locuri fruntaşe în întrecerea socialistă desfăşurată, în diferite domenii de activitate, în anul 1988. Constituie un firesc motiv de satisfacţie faptul că între unităţile care s-au distins se numără o seamă de întreprinderi şi instituţii bucureştene, expresie elocventă a puternicei dezvoltări pe care a cunoscut-o industria Capitalei, cercetarea ştiinţifică şi tehnologică, a intensificării eforturilor organelor şi organizaţiilor de partid, ale tuturor colectivelor muncitoreşti de a face totul pentru a-şi amplifica neîncetat contribuţia la realizarea exemplară a obiectivelor dezvoltării economico-sociale intensive a patriei.

Cu deosebit interes, cu sentimente de înaltă mîndrie patriotică şi vie satisfacţie, comuniştii, toţi oamenii muncii din Capitală, asemenea întregului nostru popor, au urmărit magistrala Cuvîntare rostită de tovarăşul Nicolae Ceauşescu în încheierea lucrărilor forumului democraţiei muncitoreşti-revoluţionare. Cuvîntarea secretarului general al partidului analizează cu profunzime, în spirit revoluţionar, principalele aspecte ale activităţii consacrate realizării exemplare a sarcinilor de plan în diferite domenii de activitate, trasează cu înaltă clarviziune ştiinţifică principalele direcţii şi modalităţi de acţiune pentru a asigura ca anul 1989 să reprezinte un an al realizărilor maxime în toate sferele vieţii economico-sociale. Secretarul general al partidului a insistat, cu deosebire, asupra necesităţii concentrării forţelor, în toate întreprinderile, pentru realizarea zi de zi a producţiei fizice — în condiţiile respectării ferme a normelor de consum materiale şi energetice, a recuperării şi refolosirii materialelor, subansamblurilor şi pieselor, a asigurării bunei aprovizionări tehnico-materiale a tuturor unităţilor economice.

Secretarul general al partidului a subliniat totodată acţiunile necesare înfăptuirii în cele mai bune condiţii a programelor de modernizare şi organizare a producţiei. **„Avem în general** — spunea tovarăşul Nicolae Ceauşescu — **o industrie modernă ; am investit mult, foarte mult, sute şi sute de miliarde de dolari, ceea ce înseamnă cîteva mii de miliarde lei. Acum însă, este necesar să avem în vedere că se impune să menţinem continuu industria noastră — subliniez continuu — la nivelul noilor cuceriri ale ştiinţei şi tehnicii".** În acest context, secretarul general al partidului a evidenţiat necesitatea unei concentrări şi mai puternice a potenţialului cercetării ştiinţifice şi tehnologice originale în direcţia soluţionării problemelor fundamentale, de perspectivă ale dezvoltării economico-sociale a patriei. După cum este cunoscut, îndeosebi după Congresul al IX-lea al partidului, cercetarea ştiinţifică şi tehnologică românească, domeniu coordonat cu înaltă competenţă de tovarăşa academician doctor inginer Elena Ceauşescu, eminent om politic şi savant de largă recunoaştere internaţională, şi-a amplificat constant contribuţia la realizarea obiectivelor dezvoltării economico-sociale, la modernizarea continuă a economiei româneşti. Secretarul general al partidului a insistat cu deosebire asupra necesităţii implicării şi mai puternice a frontului ştiinţei româneşti în soluţionarea celor mai complexe probleme ale dezvoltării industriei şi agriculturii, a tuturor ramurilor de activitate, în aşa fel încît ştiinţa românească **„să ocupe un loc important în dezvoltarea ştiinţei mondiale, în progresul general al omenirii".** În acest cadru, secretarul general al partidului a reliefat necesitatea dezvoltării şi perfecţionării continue a învăţămîntului de toate gradele, a creşterii gradului de calificare al întregului personal muncitor, arătînd: **„Trebuie să facem totul pentru înarmarea clasei muncitoare, a intelectualităţii, a întregii naţiuni, în primul rînd a tineretului, cu cele mai înalte cunoştinţe din toate domeniile, astfel încît să acţioneze întotdeauna ca adevăraţi revoluţionari, hotărîţi să facă totul pentru realizarea de noi şi noi descoperiri, pentru înălţarea României pe noi culmi, pentru a-i asigura în lume un loc demn, liber, independent!".**

Cuvîntarea tovarăşului Nicolae Ceauşescu pune un accent deosebit pe necesitatea sporirii puternice a responsabilităţii întregului personal muncitor pentru îmbunătăţirea calităţii activităţii şi producţiei, ridicarea nivelului calitativ şi tehnic al produselor, condiţie indispensabilă pentru creşterea competitivităţii ofertei româneşti pe piaţa mondială.

Un loc central în cadrul Cuvîntării îl ocupă, de asemenea, problemele referitoare la utilizarea la parametrii maximi a tuturor capacităţilor de producţie, la creşterea şi mai puternică a productivităţii muncii, sporirea continuă a eficienţei prin implicarea şi mai fermă — în spiritul principiilor autoconducerii şi autogestiunii — a răspunderii ce revine fiecărui consiliu al oamenilor muncii, a adunărilor generale din toate sectoarele. În acest context, Cuvîntarea secretarului general al partidului a pus în lumină cu deosebită tărie indisolubilitatea relaţiei organice dintre socialism şi democraţie, faptul că numai pe această cale, a dezvoltării pe baza proprietăţii socialiste, a unităţii de acţiune a proprietarilor, producătorilor şi beneficiarilor, în largul cadru democratic creat în societatea noastră, au fost asigurate condiţiile pentru a se accede la marile realizări ce caracterizează această epocă de luminoase împliniri socialiste.

Relevînd însemnătatea documentelor ce urmează a fi dezbătute la Congresul al XIV-lea al partidului, documente ce prefigurează cu înaltă clarviziune viitorul socialist al patriei, secretarul general al partidului a pus în faţa organelor şi organizaţiilor de partid, a comuniştilor, a tuturor oamenilor muncii sarcina de a asigura cunoaşterea aprofundată a prevederilor acestor documente, de a acţiona în aşa fel încît fiecare colectiv de oameni ai muncii să se prezinte la marele forum al comuniştilor cu realizarea exemplară a sarcinilor încredinţate, înfăptuind în cele mai bune condiţii obiectivele dezvoltării economico-sociale a patriei. Acestea sînt imperative deosebit de actuale de acţiune şi pentru organele şi organizaţiile de partid, pentru colectivele de oameni ai muncii din Capitală, care îşi reafirmă, în aceste zile, în care întregul partid şi popor aniversează împlinirea a 24 de ani de la Congresul al IX-lea al partidului, hotărîrea de a face totul pentru a fi la înălţimea marilor comandamente ale acestui timp, pentru a-şi spori în permanenţă aportul la dezvoltarea multilaterală a patriei socialiste.

Produse noi cu consumuri materiale reduse

La întreprinderea „Electrotehnica", al cărei colectiv a realizat peste prevederile planului primului semestru o producţie marfă în valoare de 15 milioane lei, o atenţie deosebită se acordă acţiunilor de modernizare a produselor, în scopul îmbunătăţirii performanţelor tehnice şi reducerii consumurilor materiale. Reţinem, astfel, că nomenclatorul de fabricaţie a bobinelor transformatoare s-a îmbogăţit în acest an cu 30 noi tipovariante reproiectate, la execuţia cărora s-a redus cu 30 la sută consumul de cupru şi aluminiu. S-a extins, totodată, gama de echipamente de sudură şi de generatoare statice de medie frecvenţă pentru care necesarul de materiale energointensive este mai mic cu aproape 50 la sută, iar consumul de energie electrică şi de gaze naturale în exploatare, la beneficiari, este redus cu 30 la sută.

Un argument la zi al preocupărilor susţinute pentru reducerea consumurilor materiale şi energetice, condiţie esenţială a realizării sarcinilor de plan la toţi indicatorii: definitivarea soluţiilor tehnice pentru fabricaţia unui nou echipament de acţionare pentru maşini-unelte cu comandă numerică. „În acest caz, este vorba de a treia generaţie de astfel de echipamente introduse în fabricaţie, la noi, în actualul cincinal — ne precizează inginerul şef Octavian Hrubaru. Acest produs modernizat, deci, pentru a treia oară în mai puţin de patru ani, se înscrie în categoria celor mai performante acţionări pentru maşini-unelte realizate pe plan mondial. Se detaşează prin soluţia constructivă care prevede folosirea tranzistoarelor de putere şi a motoarelor sincrone fără perii. În fabricaţia noii generaţii de asemenea echipamente se elimină complet bobinele de comutaţie şi filtrare realizate din cupru şi tablă silicioasă. Consumul de asemenea materiale se reduce cu 25 la sută". Să mai notăm în această ordine de idei că ponderea produselor noi şi reproiectate în actualul cincinal a ajuns în prezent la 86 la sută. Este o garanţie în plus a obţinerii unor noi şi remarcabile succese în îndeplinirea sarcinilor de plan la toţi indicatorii. **(N. COŞOVEANU)**

Producţii suplimentare

Acţionînd cu fermitate şi consecvenţă pentru transpunerea exemplară în fapt a orientărilor şi indicaţiilor trasate de secretarul general al partidului, tovarăşul Nicolae Ceauşescu, şi colectivele de muncă din unităţile economice ale sectorului 2 înscriu în cadrul întrecerii ce se desfăşoară în cinstea celei de-a 45-a aniversări a revoluţiei de eliberare socială şi naţională, antifascistă şi antiimperialistă un bogat bilanţ pozitiv. Astfel, printr-o puternică mobilizare şi punere în valoare a resurselor umane şi materiale de care se dispune, prin înfăptuirea măsurilor cuprinse în programele de perfecţionare a organizării şi modernizare a producţiei de la începutul anului şi pînă în prezent, la nivelul întregului sector, a fost obţinută o producţie marfă suplimentară de aproape 590 milioane lei. Acest volum de producţie destinat beneficiarilor interni şi exportului s-a materializat în produse ale industriei electronice şi mijloace ale tehnicii de calcul, produse de mecanică fină şi optică, pompe centrifugale, panouri prefabricate din beton, mobilier din lemn, ţesături ş.a. O contribuţie deosebită au adus-o unităţile : Calculatoare, Neferal, Mecanică Fină, Conect, IIRUC, Electroaparataj, Granitul, Postăvăria Română, IEPER.

Totodată, o atenţie deosebită a fost acordată şi indicatorilor care definesc laturile calitative ale activităţii economice. Bunăoară, productivitatea muncii a crescut peste plan, în medie cu 4200 lei/persoană — ritmul de creştere faţă de aceeaşi perioadă a anului trecut, fiind de aproape 9 la sută. Creşterea productivităţii muncii se datorează în principal aplicării în producţie a noi tehnologii şi asimilării unor produse moderne, gradul de înnoire a fabricaţiei atingînd procentul de 76,4 la sută, cu 2,2 la sută peste nivelul planificat. **(V. CONSTANTINESCU).**

HOTĂRÎREA-CHEMARE

a Plenarei Consiliului Național al Oamenilor Muncii din industrie, construcții, transporturi, circulația mărfurilor și finanțe

(Urmare din pag. 1)

Relevînd cu îndreptățită mîndrie stadiul înalt de dezvoltare al României, care dintr-o țară slab dezvoltată a devenit o țară industrial-agrară în plin avînt, pe baza celor mai noi cuceriri ale științei și tehnicii, ale cunoașterii umane, Plenara a subliniat cu tărie că toate marile succese înregistrate în dezvoltarea generală a patriei noastre demonstrează cu forța de necontestat a faptelor justețea politicii partidului nostru comunist de aplicare creatoare a socialismului științific, a legilor general-obiective la realitățile și condițiile din România, superioritatea noii orînduiri, bazată pe proprietatea deplină a întregului popor asupra mijloacelor de producție, faptul că numai și numai socialismul asigură condițiile deplinei independențe economico-sociale, a bunăstării și fericirii întregului popor, că el reprezintă cu adevărat viitorul omenirii — de libertate, de bunăstare, de progres și pace.

Plenara dă o înaltă apreciere contribuției decisive, de excepție, a secretarului general al partidului la elaborarea și aplicarea neabătută în viață a conceptului umanist al democrației muncitorești-revoluționare, al edificării noii societăți cu poporul și pentru popor, prin asigurarea participării active, nemijlocite a clasei muncitoare, a tuturor oamenilor muncii, a întregului popor, sub conducerea Partidului Comunist Român — centrul vital al națiunii noastre socialiste — la perfecționarea activității economico-sociale, la adoptarea și înfăptuirea hotărîrilor privind realizarea construcției socialiste în patria noastră.

În cadrul Plenarei s-a subliniat cu deplină satisfacție faptul că, în bilanțul importantelor succese obținute în această primă parte a anului, la loc de frunte se situează lichidarea datoriei externe — istorică victorie a poporului român, ce asigură adevărata independență economică și politică a patriei și care atestă convingător forța și capacitatea economiei românești, realismul și caracterul profund științific al strategiei de dezvoltare economico-socială a țării. Marile realizări obținute au făcut posibilă încheierea majorării retribuțiilor personalului muncitor cu o lună mai devreme decît se stabilise inițial, ceea ce constituie o elocventă expresie a politicii profund umaniste a partidului nostru, a faptului că o dată cu dezvoltarea generală a forțelor de producție și a nivelului de dezvoltare a patriei crește și bunăstarea întregului popor, a fiecărui cetățean.

Plenara Consiliului Național al Oamenilor Muncii își însușește întru totul sarcinile, indicațiile și orientările de o inestimabilă valoare teoretică și practică pentru perfecționarea activității de organizare și conducere a economiei naționale cuprinse în magistrala cuvîntare a tovarășului Nicolae Ceaușescu în cadrul acestui larg forum al democrației muncitorești-revoluționare și hotărăște, în unanimitate, ca ea să fie adoptată ca mobilizator program de muncă și acțiune revoluționară al tuturor oamenilor muncii, al întregului popor. Plenara cheamă pe toți făuritorii bunurilor materiale și spirituale din patria noastră, în frunte cu comuniștii, să-și unească eforturile pentru transpunerea exemplară în viață a acestui important document, în vederea îndeplinirii cu succes a sarcinilor de plan pe semestrul II și pe întregul an, a programelor speciale existente, a obiectivelor revoluției tehnico-științifice în toate ramurile și sectoarele de activitate.

Pe baza analizei riguros științifice a activității desfășurate de oamenii muncii din industrie, construcții, transporturi, circulația mărfurilor și finanțe, Plenara apreciază că realizările din primul semestru al anului 1989 — obținute în pofida crizei economice mondiale ce a afectat, într-o măsură sau alta, toate statele lumii — demonstrează justețea politicii partidului și statului nostru privind dezvoltarea intensivă, în ritmuri înalte și la parametri calitativi superiori, a economiei, pe baza planului național unic, a întăririi și creșterii continue a proprietății socialiste.

În cadrul lucrărilor Plenarei s-a subliniat că planul pe anul 1990, cît și obiectivele cuprinse în proiectul Programului-Directivă al Congresului al XIV-lea, elaborate sub directa îndrumare și cu contribuția nemijlocită a secretarului general al partidului, asigură atît ridicarea nivelului general de dezvoltare al patriei — pe baza afirmării puternice a științei și tehnicii moderne în toate sectoarele —, cît și realizarea unei noi calități a muncii și vieții întregului popor.

Examinînd cu înaltă exigență, în spirit critic și autocritic, lipsurile și neajunsurile manifestate în unele domenii de activitate, Plenara cere guvernului, ministerelor și centralelor, organismelor democrației muncitorești-revoluționare, tuturor unităților economice să ia toate măsurile, să acționeze cu toată hotărîrea pentru realizarea, începînd cu această lună, a obiectivelor pentru semestrul II, astfel încît să încheiem planul anual cu rezultate cît mai bune, să creăm condiții pentru înfăptuirea cu succes a planului pe 1990, ultimul an al celui de-al 8-lea cincinal, care asigură trecerea României la un nou stadiu de dezvoltare, ridicarea pe o treaptă superioară a nivelului de trai material și spiritual al poporului.

În lumina sarcinilor și orientărilor secretarului general al partidului, Plenara cere să se acorde întreaga atenție înfăptuirii neabătute a programelor de organizare și modernizare a producției, de înnoire și ridicare continuă a nivelului tehnic și calitativ al produselor, creșterii mai puternice a productivității muncii și eficienței, respectării cu rigurozitate a normativelor economico-financiare și a noului sistem de prețuri, astfel încît, începînd cu prima lună a semestrului II, să nu mai existe produse și întreprinderi cu pierderi.

Plenara Consiliului Național al Oamenilor Muncii, apreciind că sînt create toate condițiile pentru îndeplinirea exemplară, la toți indicatorii, a sarcinilor de plan pe acest an și pe 1990, adresează comuniștilor, oamenilor muncii din industrie, construcții, transporturi, circulația mărfurilor și finanțe vibranta chemare de a acționa în continuare cu înaltă exigență și răspundere revoluționară pentru introducerea mai rapidă, în toate domeniile, a celor mai noi cuceriri ale științei și tehnicii, ca o condiție esențială, hotărîtoare pentru dezvoltarea intensiv-calitativă a construcției socialiste și asigurarea unui nou avînt progresului general al patriei. Să facem astfel încît rezultatele obținute în semestrul II al acestui an și în 1990 să constituie o bază trainică pentru înfăptuirea la cele mai înalte cote de calitate, productivitate și eficiență a obiectivelor celui de-al 8-lea cincinal, pentru trecerea României, la sfîrșitul acestui deceniu, în rîndul țărilor socialiste mediu dezvoltate.

Oameni ai muncii din industrie!

Punînd și mai puternic în valoare resursele materiale și umane, bogata experiență și potențialul tehnico-științific de care dispunem, condițiile de muncă și viață create,

să facem totul pentru a asigura creșterea gradului de organizare științifică și modernizare a producției, respectarea strictă a tehnologiilor de fabricație, reducerea continuă a consumurilor de materii prime, materiale și energie, utilizarea cu randament maxim a instalațiilor, mașinilor și utilajelor, sporirea mai accentuată a productivității muncii și, pe această bază, realizarea ritmică a producției fizice la fiecare sortiment și produs. Să facem ca industria noastră să fie întotdeauna la nivelul celor mai noi cuceriri ale tehnicii și științei!

Să acționăm hotărît pentru întronarea în fiecare unitate și la fiecare loc de muncă a unui climat de ordine și disciplină, pentru realizarea unor produse de calitate superioară, în condiții de maximă eficiență economică și rentabilitate. Să facem din realizarea ritmică, zi de zi, a producției de export problema centrală, prioritară a fiecărui colectiv de oameni ai muncii!

ÎN SECTORUL EXTRACTIV ȘI ENERGETIC să concentrăm toate eforturile în direcția intensificării lucrărilor de cercetări geologice în zone noi, în vederea sporirii rezervelor de țiței, gaz metan, huilă, lignit, cărbune cocsificabil, șisturi bituminoase, minereuri metalifere, creșterii factorului final de recuperare a țițeiului din zăcăminte și a gradului de mecanizare a proceselor de producție în subteran, extinderii amenajărilor hidroenergetice, valorificării resurselor energetice recuperabile și a surselor neconvenționale de energie, optimizării transportului de energie și reducerii pierderilor în rețelele de distribuție. Să facem totul pentru a asigura țării mai mult cărbune, mai mult petrol, mai multă energie, mai multe materii prime și materiale — cerință vitală pentru satisfacerea deplină, integrală a necesităților economiei noastre naționale.

ÎN METALURGIE să intensificăm preocupările pentru asigurarea unei bune funcționări, la capacitate maximă a tuturor instalațiilor și agregatelor siderurgice, sporirea ponderii oțelurilor de calitate, reducerea consumurilor materiale și energetice, creșterea randamentului de utilizare a metalului, extinderea metodelor moderne de turnare și buna organizare a proceselor de producție.

ÎN INDUSTRIA CONSTRUCȚIILOR DE MAȘINI să acționăm cu hotărîre pentru modernizarea tuturor proceselor de producție, introducerea în fabricație a unor noi tipuri de mașini și utilaje de înalt nivel tehnic și calitativ, cu un grad sporit de fiabilitate și competitivitate, extinderea acțiunilor de cooperare și specializare în producție, utilizarea la parametri maximi a capacităților de producție în vederea realizării ritmice a producției fizice și a exportului, dezvoltarea prioritară a producției de componente perfecționate și echipamente de electronică industrială.

ÎN INDUSTRIA CHIMICĂ ȘI PETROCHIMICĂ să acordăm cea mai mare atenție îmbunătățirii calității și a structurii sortimentale, valorificării superioare a materiilor prime și a minereurilor sărace cu consumuri reduse de energie și combustibil, introducerii de noi tehnologii și asimilării în fabricație a substanțelor de sinteză fină și de mic tonaj, intensificării acțiunilor de reintroducere în circuitul economic a metalelor neferoase și greu fuzibile, să ne preocupăm de întreținerea instalațiilor și utilizarea lor la parametrii proiectați.

ÎN INDUSTRIA UȘOARĂ să intensificăm și mai mult preocupările pentru diversificarea gamei sortimentale și realizarea de produse ușoare cu caracteristici funcționale și estetice îmbunătățite, valorificarea superioară a materiilor prime, încadrarea strictă în normele de consum stabilite, utilizarea materialelor recuperabile și a înlocuitorilor.

ÎN INDUSTRIA MATERIALELOR DE CONSTRUCȚII ȘI A PRELUCRĂRII LEMNULUI să situăm cu fermitate în centrul activității preocupările pentru creșterea gradului de valorificare a masei lemnoase prin reducerea consumurilor tehnologice, modernizarea sistemei de mașini și introducerea unor tehnologii de mare randament, creșterea ponderii sortimentelor speciale de ciment și diversificarea gamei de materiale de construcție ușoare, cu un cost cît mai scăzut.

ÎN ACTIVITATEA DE COMERȚ EXTERIOR să orientăm întreaga muncă în direcția realizării integrale a planului de export, pentru respectarea fermă a prevederilor stabilite în contractele cu partenerii externi, ridicării nivelului tehnic și calitativ al produselor noastre la cel existent pe plan mondial, perfecționării operațiunilor de prospectare a piețelor și încheierea de acorduri și contracte de lungă durată, creșterii competitivității mărfurilor românești pe piețele străine, pentru buna desfășurare a activității economice și participarea tot mai activă a țării noastre la diviziunea internațională a muncii.

Oameni ai muncii din construcții!

Accelerați ritmul de execuție a lucrărilor pe șantiere, prin concentrarea forței de muncă, a resurselor materiale și mijloacelor de mecanizare la obiectivele și capacitățile planificate, luați toate măsurile tehnico-organizatorice necesare pentru respectarea întocmai a termenelor de punere în funcțiune a investițiilor prevăzute în plan, promovați cu fermitate tehnologiile de execuție moderne și eficiente la lucrările de construcții-montaj, acționați pentru îmbunătățirea exploatării utilajelor de construcții și a mijloacelor de transport, tipizarea construcțiilor și introducerea unor materiale ușoare și ieftine, aplicarea fermă a acordului global. Să facem totul pentru realizarea integrală a investițiilor planificate, îndeosebi a obiectivelor care asigură sporirea bazei de materii prime și energetice, modernizarea producției în ramurile prelucrătoare, realizarea programului de sistematizare și dezvoltare a localităților.

Oameni ai muncii din transporturi!

În scopul desfășurării ritmice a activității economice, să acordăm cea mai mare atenție îmbunătățirii indicilor de utilizare a capacităților de transport și a rulajului vagoanelor de marfă, reducerii staționărilor la încărcare-descărcare prin extinderea gradului de mecanizare a acestei operații și a tehnologiilor moderne de transport, asigurării de noi echipamente de transport cu parametri de fiabilitate sporită.

Oameni ai muncii din domeniul circulației mărfurilor, micii industrii și serviciilor!

Acționați permanent pentru gospodărirea judicioasă a bazei materiale și energetice, respectarea normelor de consum și a nivelului stocurilor de materii prime, materiale și produse finite, în vederea încadrării tuturor unităților economice în normativele stabilite prin plan și accelerării vitezei de rotație a mijloacelor circulante. Manifestați un înalt spirit gospodăresc în direcția recuperării și valorificării tuturor materialelor refolosibile, recondiționării și refolosirii pieselor și subansamblelor rezultate din procesele de producție și consum.

Acordați o atenție deosebită diversificării și calității serviciilor în comerț și cooperație, satisfacerii în cele mai bune condiții a cerințelor populației.

Oameni ai muncii din domeniul finanțelor!

Luați toate măsurile în vederea asigurării unei înalte eficiențe în toate sectoarele de activitate, aplicării ferme a mecanismului economico-financiar, a principiilor autoconducerii și autofinanțării, creșterii rentabilității economice prin reducerea costurilor de producție și acti-

(Continuare în pag. a IV-a)

HOTĂRÎREA -CHEMARE

a Plenarei Consiliului Naţional al Oamenilor Muncii din industrie, construcţii, transporturi, circulaţia mărfurilor şi finanţe

(Urmare din pag. a III-a)

zarea de produse cu grad superior de prelucrare, accelerării vitezei de rotaţie a banilor şi realizarea unei circulaţii monetare sănătoase, întăririi şi perfecţionării controlului financiar preventiv şi a creditului bancar, contribuind astfel la respectarea cu stricteţe a ordinii legale şi a disciplinei financiare.

Insuşindu-şi pe deplin obiectivele şi liniile directoare ale proiectului Programului-Directivă al Congresului al XIV-lea al partidului, Plenara cere tuturor colectivelor din întreprinderi, centrale, ministere şi institute de cercetare să dezbată în continuare, cu toată răspunderea, acest document fundamental şi pe baza lui să adopte propriile programe de dezvoltare economico-socială, să acţioneze pentru stabilirea măsurilor corespunzătoare în vederea realizării sarcinilor prevăzute în fiecare ramură şi domeniu de activitate, astfel încît aceasta să reprezinte gîndirea şi conştiinţa revoluţionară, voinţa întregii naţiuni.

Plenara apreciază că proiectul Programului-Directivă al Congresului al XIV-lea asigură prin luminoasele sale prevederi înaintarea fermă a ţării pe calea socialismului şi comunismului şi, în numele tuturor oamenilor muncii, al întregului popor, respinge cu toată hotărîrea orice încercări ale unor cercuri politice străine de amestec şi ingerinţe în treburile noastre interne, de a semăna neîncredere în socialism şi a denigra cuceririle sale revoluţionare, îndemnînd să se renunţe la principiile fundamentale ale socialismului şi să se treacă, pe calea unor aşa-zise „reforme", la restabilirea proprietăţii particulare, a capitalismului.

Plenara exprimă convingerea nestrămutată că pentru România calea socialistă de dezvoltare este ireversibilă, singura în măsură să asigure poporului nostru un viitor luminos, că nimeni şi nimic nu poate să ne abată de la amplul proces revoluţionar al construcţiei socialiste, că la noi poporul este adevăratul stăpîn şi va rămîne veşnic stăpîn pe destinele sale, pe bogăţiile sale !

OAMENI AI MUNCII !

Sub conducerea eroicului Partid Comunist Român — care de-a lungul glorioasei sale existenţe a demonstrat că este singura forţă politică în măsură să conducă poporul pe calea socialismului şi comunismului — să întărim şi să dezvoltăm continuu proprietatea socialistă, baza progresului multilateral al patriei, a creşterii necontenite a nivelului de viaţă şi de civilizaţie al întregii noastre naţiuni !

În calitatea de proprietari colectivi ai mijloacelor de producţie, de producători şi beneficiari nemijlociţi a tot ceea ce se realizează în România socialistă, să apărăm şi să păstrăm ordinea socialistă, proprietatea comună, să facem totul pentru a spori, prin munca noastră, avuţia naţională, forţa economică a ţării, demonstrînd prin realizările noastre, în toate domeniile, marea superioritate a orînduirii socialiste, faptul că numai şi numai socialismul poate asigura progresul şi înflorirea continuă a patriei, bunăstarea şi fericirea întregului popor. Astăzi, cînd în lume se emit fel de fel de idei şi teorii cu privire la căile dezvoltării omenirii, cînd cercurile reacţionare, anticomuniste din Occident caută să denigreze socialismul, să submineze încrederea în capacitatea lui de a asigura o societate a dreptăţii şi echităţii, o lume mai bună şi mai dreaptă, să demonstrăm prin înfăptuirile noastre în construcţia noii orînduiri că socialismul reprezintă viitorul omenirii de progres şi bunăstare, calea dezvoltării libere, independente, în deplină securitate şi pace a tuturor popoarelor !

STRÎNS UNIŢI ÎN JURUL PARTIDULUI, AL SECRETARULUI SĂU GENERAL, TOVARĂŞUL NICOLAE CEAUŞESCU, URMÎND NEABĂTUT STRĂLUCITUL SĂU EXEMPLU DE MUNCĂ ŞI VIAŢĂ, DE PILDUITOARE ACTIVITATE REVOLUŢIONARĂ PUSĂ ÎN SLUJBA INTERESELOR SUPREME ALE POPORULUI ROMÂN, SĂ FACEM TOTUL PENTRU A ÎNTÎMPINA PRIN NOI ŞI REMARCABILE FAPTE DE MUNCĂ CEA DE-A 45-A ANIVERSARE A REVOLUŢIEI DE ELIBERARE SOCIALĂ ŞI NAŢIONALĂ, ANTIFASCISTĂ ŞI ANTIIMPERIALISTĂ DE LA 23 AUGUST ŞI CEL DE-AL XIV-LEA CONGRES AL PARTIDULUI — CARE VA DESCHIDE NOI ŞI LUMINOASE PERSPECTIVE PENTRU ÎNAINTAREA NEABĂTUTĂ PE CALEA SOCIALISMULUI, PENTRU RIDICAREA PE CELE MAI ÎNALTE CULMI DE PROGRES ŞI CIVILIZAŢIE SOCIALISTĂ ŞI COMUNISTĂ A SCUMPEI NOASTRE PATRII, REPUBLICA SOCIALISTĂ ROMÂNIA !

Înaltă răspundere pentru dezvoltarea şi întărirea proprietăţii socialiste, pentru respectarea fermă a legilor ţării

— Sesiunea Consiliului Popular al Municipiului Bucureşti —

În climatul de puternică angajare patriotică, revoluţionară în care întregul popor acţionează pentru îndeplinirea exemplară a prevederilor de plan, pentru a răspunde prin fapte mobilizatoarelor îndemnuri ale tovarăşului Nicolae Ceauşescu în vederea obţinerii în 1989 a celor mai bune rezultate din actualul cincinal, ieri au avut loc lucrările sesiunii Consiliului Popular al Municipiului Bucureşti.

Într-o deplină unitate de cuget şi simţire cu întregul partid şi popor, participanţii la sesiune au exprimat, în numele comuniştilor, al tuturor locuitorilor Capitalei, adînca satisfacţie şi nemărginita bucurie faţă de Hotărîrea Plenarei Comitetului Central al Partidului Comunist Român cu privire la propunerea ca la al XIV-lea Congres, în suprema funcţie de secretar general al partidului să fie reales înflăcăratul patriot şi strălucitul militant revoluţionar, marele Erou între eroii neamului, eminentă personalitate a lumii contemporane, tovarăşul Nicolae Ceauşescu, cîrmuitorul României socialiste moderne, care, de aproape un sfert de veac, conduce cu neasemuită cutezanţă naţiunea română pe cele mai înalte piscuri de progres şi civilizaţie. Opţiune istorică a întregii naţiuni, reînvestirea tovarăşului Nicolae Ceauşescu în funcţia de secretar general al partidului — au arătat vorbitorii — **este chezăşia făuririi neabătute a societăţii socialiste multilateral dezvoltate şi înaintării ferme a României spre comunism, a înfăptuirii politicii ei de pace, securitate şi cooperare între toate naţiunile.**

Relevînd realizările deosebite înregistrate în dezvoltarea economico-socială a Capitalei, participanţii la dezbateri, dînd glas profundei gratitudini a tuturor locuitorilor Bucureştiului, au subliniat că acestea se datorează decisiv grijii permanente şi preocupării statornice, sprijinului nemijlocit şi multilateral pe care tovarăşul Nicolae Ceauşescu, tovarăşa Elena Ceauşescu le acordă, zi de zi, cu atîta generozitate modernizării şi înfloririi continue a primului oraş al ţării.

Prin întregul lor conţinut, dezbaterile ce au avut loc în cadrul sesiunii pe marginea documentelor înscrise pe ordinea de zi — Darea de seamă a Tribunalului Municipiului Bucureşti, pe anul 1988 ; Darea de seamă a Procuraturii Municipiului Bucureşti, pe anul 1988 ; Raportul Miliţiei Municipiului Bucureşti cu privire la activitatea desfăşurată în anul 1988 pentru întărirea ordinii publice, apărarea avutului obştesc, a liniştii şi bunurilor cetăţenilor ; Raportul Comisiei municipale pentru protecţia mediului înconjurător privind activitatea desfăşurată în perioada 1 aprilie 1988 — 1 aprilie 1989, pentru realizarea prevederilor Legii nr. 9/1973 — au reliefat că, în anii care au trecut de la Congresul al IX-lea al partidului, întreaga strategie a edificării socialismului cu poporul şi pentru popor a fost şi este dedicată ridicării continue a calităţii muncii şi vieţii tuturor fiilor patriei, pe baza trainică şi indestructibilă a proprietăţii socialiste. S-a relevat în acest cadru că, întărirea şi dezvoltarea continuă a proprietăţii socialiste — de stat şi cooperatiste — apărarea acesteia reprezintă cerinţe vitale pentru dezvoltarea viitoare a patriei, evidenţiindu-se rolul activităţii politico-educative desfăşurate de organizaţiile de partid, de masă şi obşteşti în rîndul colectivelor de muncă în vederea întăririi răspunderilor ce le revin tuturor oamenilor muncii ca proprietari, producători şi beneficiari în cadrul sistemului profund original al democraţiei noastre muncitoreşti-revoluţionare, faţă de apărarea şi dezvoltarea neîncetată a avuţiei întregii noastre societăţi. În acest sens — s-a arătat în cadrul sesiunii — organele de miliţie, procuratură şi justiţie au acţionat, sub conducerea organelor şi organizaţiilor de partid, în strînsă conlucrare cu organismele democraţiei muncitoreşti-revoluţionare, cu colectivele de oameni ai muncii, pentru aplicarea neabătută a legilor ce apără proprietatea socialistă, pentru instaurarea în fiecare unitate a unui exigent climat de ordine şi disciplină, de gospodărire riguroasă şi competentă a avuţiei obşteşti, pentru combaterea fermă a oricăror acte de natură să păgubească patrimoniul unităţilor socialiste. O atenţie deosebită s-a acordat şi se impune să se acorde în continuare activităţii preventiv-educative, desfăşurate în strînsă colaborare cu consiliile oamenilor muncii, consiliile populare şi comitetele de cetăţeni, cu toţi factorii educaţionali, preîntîmpinîndu-se manifestările de neglijenţă, de proastă gospodărire a materiilor prime, materialelor şi utilajelor sustragerile din avutul obştesc, încălcarea normelor financiar-bancare şi de gestiune, pentru prevenirea şi contracararea infracţiunilor, a parazitismului şi a altor fapte antisociale.

Dezbătînd activitatea desfăşurată în domeniul protecţiei mediului înconjurător, participanţii la sesiune au relevat că, prin înfăptuirea politicii profund ştiinţifice a partidului, în anii Epocii Nicolae Ceauşescu s-a realizat o operă constructivă de o amploare fără precedent, fiind date în folosinţă grandioase obiective de interes naţional pe întreg cuprinsul patriei. În vastul program de modernizare şi sistematizare elaborat şi înfăptuit sub directa îndrumare a tovarăşului Nicolae Ceauşescu, în Capitală s-au construit sau sînt în curs de edificare impunătoare obiective, care vor dăinui peste veacuri, punînd în evidenţă vocaţia constructivă a poporului român, modul strălucit în care partidul, secretarul său general conduc naţiunea pe calea progresului şi civilizaţiei socialiste. În spiritul politicii profund umaniste a partidului şi statului nostru, o atenţie deosebită se acordă, în cadrul programelor de dezvoltare economico-sociale — au reliefat vorbitorii — păstrării nealterate a factorilor de mediu. Sub conducerea Comitetului municipal de partid, Comitetul Executiv al Consiliului Popular — s-a arătat în dezbateri — a acţionat energic pentru îndeplinirea prevederilor legale în acest domeniu, realizarea şi asigurarea funcţionării corespunzătoare a instalaţiilor sistemelor de captare, neutralizare şi recuperare a poluanţilor din aer, apă şi sol, evitarea infiltraţiilor de ape uzate în pînza freatică, depozitarea reziduurilor industriale. Este necesar, aşa cum s-a menţionat în sesiune, să se intensifice în continuare activitatea de îndrumare şi control privind protecţia mediului, îndeosebi a fondului funciar, să se desfăşoare o susţinută muncă de educaţie, în vederea creşterii spiritului de răspundere a fiecărui colectiv, a fiecărui om al muncii. Sesiunea a adoptat în acest sens un amplu şi cuprinzător program de măsuri.

În încheierea lucrărilor sesiunii a luat cuvîntul tovarăşul Barbu Petrescu, prim-secretar al Comitetului Municipal Bucureşti al P.C.R., preşedintele Comitetului Executiv al Consiliului Popular al Municipiului Bucureşti, primarul general al Capitalei, care a evidenţiat măsurile organizatorice şi politico-educative ce trebuie întreprinse pentru îndeplinirea integrală şi în condiţii de înaltă eficienţă şi calitate a sarcinilor de plan şi în primul rînd a producţiei fizice şi nete, a celei destinate exportului, pentru înfăptuirea grandioaselor obiective ale modernizării şi sistematizării municipiului, pentru aplicarea neabătută, în toate domeniile, a hotărîrilor de partid şi de stat, a legilor ţării.

Purtînd mandatul tuturor locuitorilor Capitalei, deputaţii s-au angajat să acţioneze cu dăruire şi abnegaţie patriotică, revoluţionară, în lumina orientărilor şi indicaţiilor programatice cuprinse în magistralele cuvîntări ale secretarului general al partidului la Plenara C.C. al P.C.R. şi la Plenara Consiliului Naţional al Oamenilor Muncii, pentru realizarea exemplară a planului pe acest an şi pe întregul cincinal, pentru a întîmpina cu noi şi remarcabile fapte de muncă marile evenimente ale acestui an — cea de a 45-a aniversare a revoluţiei de eliberare socială şi naţională, antifascistă şi antiimperialistă şi Congresul al XIV-lea al partidului.

PE OGOARELE ILFOVENE

Cu toate forțele la efectuarea lucrărilor de sezon!

Urgențele campaniei: ● Finalizarea rapidă a semănatului culturilor duble și succesive și întreținerea lor ● Realizarea integrală a programelor de irigații ● Recoltarea și valorificarea fără pierderi a legumelor și fructelor ● Efectuarea la un înalt nivel calitativ a arăturilor și a celorlalte lucrări de ameliorare a solului.

...Miez de iulie. Zi toridă de adevărată lună a lui Cuptor... Este aproape ora prînzului și, de-o parte și de alta a drumului, pe ogoarele IAS Popești-Leordeni, oamenii își văd de treburile lor, cu toate că mercurul termometrului a sălțat de 36 grade. Oprim la marginea unei sole unde o formație de tractoare grele, A-1800, răstoarnă brazdă nouă pe cîmpul proaspăt eliberat de recoltă.

„După încheierea secerișului griului la care am raportat obținerea unei producții medii de 3.117 kg la hectar, spunea inginerul *Ioan Popa*, directorul întreprinderii, am trecut, din „mers", la celelalte acțiuni de sezon. Avem, încă, multe de făcut și timpul nu așteaptă. Aici, facem pregătirile cuvenite pentru noua recoltă. Ca și în ceilalți ani punem mare preț pe creșterea potențialului productiv al pămîntului, principalul mijloc de producție din agricultură, prin aplicarea unui întreg complex de măsuri agropedoameliorative; pe circa 300 hectare am efectuat lucrări de scarificare a solului. Vom administra, de asemenea, cantități sporite de îngrășăminte organice de care nu ducem lipsă, avînd în vedere sectorul zootehnic puternic dezvoltat. În momentul de față, calitatea arăturilor ne preocupă în cea mai mare măsură, aceasta constituind, de fapt, baza producțiilor viitoare".

Îi lăsăm pe mecanizatorii *Gheorghe Girneț, Gheorghe Santa, Nicolae Neniu* și *Ion Moceanu* să-și continue lucrul și ne îndreptăm spre ferma de producție vegetală. Lanurile de prășitoare arată bine, cu plante corespunzător dezvoltate și densitate normală. La sfecla de zahăr, cultivată anul acesta pentru prima dată, se așteaptă o producție de 80 de tone la hectar. Porumbul, cultură la care lucrătorii întreprinderii au cucerit înaltul titlu de Erou al Noii Revoluții Agrare, promite și el rod îmbelșugat. Trecem pe lîngă lotul experimental unde s-a aplicat o tehnologie intensivă de cultură: fertilizarea echilibrată, atît la arătura de bază, cît și înainte de semănat — starter — precum și în timpul perioadei de vegetație. Densitatea, cel puțin 75 000 plante, la hectar. Hibrizii folosiți, din grupa 412. Pînă la ora actuală au și fost aplicate patru udări precum și lucrările de întreținere necesare. Toate acestea vizează obținerea unei producții medii de cel puțin 25—30 tone de știuleți, la hectar, la nivelul exigențelor impuse de noua revoluție agrară.

...Peste tot aspersoarele și celelalte instalații de irigat sînt în funcțiune... Se udă 24 de ore din 24... Nici o cultură nu este scăpată din vedere... Există însă priorități: culturile duble și succesive, mai ales legumele care, se cunoaște, au cea mai mare nevoie de apă în această perioadă. „Nu este singura acțiune urgentă, precizează Ruxandra Robescu, șefa fermei nr. 7. Ne aflăm în plin sezon de recoltare a legumelor. Pînă acum am reușit să producem și să livrăm beneficiarilor cantități importante de produse proaspete, începînd cu verdețurile (spanac, salată, ceapă), continuînd cu mazărea de grădină, varza timpurie și de vară și celelalte. De cîteva zile am început culesul și la tomate. Paralel, întreținem toate culturile aflate în vegetație, mă refer la efectuarea în condiții optime a prașilelor și la combaterea unor boli și dăunători. Am realizat planul și la culturile duble și succesive — varză de toamnă, rădăcinoase, fasole verde etc., spre a asigura astfel „șarje" de vitamine pe o perioadă cît mai îndelungată a anului".

Așadar și în legumicultură recolte superioare. Ele au fost plămădite cu multă trudă și importante cheltuieli materiale și, de aceea, trebuie valorificate fără nici o pierdere. O îndatorire de frunte în această privință revine I.L.F. Berceni care trebuie să dovedească mai multă răspundere față de respectarea obligațiilor contractuale, preluînd, ritmic, întreaga cantitate de produse. Într-una din zilele trecute, de pildă, din cele 15 tone de varză prevăzute în grafic n-a fost ridicată decît o singură tonă.

Vorbind de sectorul horticol al I.A.S. Popești-Leordeni nu putem omite activitatea colectivelor de lucrători de la cele două ferme pomicole conduse de inginerii *Nicolae Robescu* și *Marius Zăvălaș*. De aici au luat drumul consumatorilor, de la începutul anului și pînă acum, peste 1300 tone de fructe, prevederile planului fiind depășite. Culesul este în toi și, după toate calculele, sectorul pomicol va aduce întreprinderii, ca și în alți ani, substanțiale beneficii suplimentare.

Nicolae FLORIAN

Sub semn eminescian

Centenarul Mihai Eminescu prilejuiește cele mai varii mijloace de a celebra amintirea Poetului național. Între ele se numără și cîteva publicații omagiale, adevărate reviste „Eminescu", tipărite cu inspirare și emoție. După Brăila și Botoșani, iată că și Bucureștiul își oferă o asemenea ediție specială. Numele ei? Firesc, „M. Eminescu" Un supliment al „Reporter"-ului editat de studenții Secției de ziaristică de la Academia de Studii Social-Politice. În jurul șefului de catedră Dumitru Titus Popa, s-au strîns cîțiva tineri jurnaliști cărora le scriu numele cu bucurie confraternă: Daniela Buricel, Dan Cîmpean și Cristian David. Ei au asigurat macheta, selecția textelor, realizarea și prezentarea grafică (tiparul strălucit executat de Întreprinderea Poligrafică „Informația"); au luat interviuri unor personalități de frunte ale culturii românești și au compus mici texte jurnalistice vădind cele mai trainice făgăduințl.

Autorii s-au slujit de întregul tezaur de exegeze eminescian — nume de ieri, nume de azi — de întregul fond de pagini evocatoare, documente grafice și fotografice adunate cu anevoință, toate montate într-o tipăritură ce poartă pecetea plumbului fierbinte. Se apropie, se „explică", se întrepătrund epoci. Reînvie mistere, legendă. Umbre sacre sînt convocate într-o redacție contemporană cu zborurile pe Selena.

Așadar, „articolul de fond" e semnat — logic — Titu Maiorescu. Mai „colaborează" Creangă, Caragiale, Slavici, Hasdeu, Vulcan, G. Călinescu, Gaster... Dar și, pînă mai ieri, trăitorul printre noi Nichita Stănescu. Și cărturarul D. Vatamaniuc, dezvăluind mecanismele subtile ale Ediției Academice. Și numeroși alți autori, rostindu-se într-un spațiu colocvial mărginit de reprezentarea eminesciană în piatră și bronz: un conclav al statuilor!

Un fapt de cultură.

Desigur, astfel se poate vorbi despre acest „Eminescu" studențesc; un titlu de care bibliografiile eminescologilor nu s-ar putea lipsi. Un Semn de har, disponibilitate emoțională, iubire...

Mulțumindu-le celor ce au realizat minunata tipăritură, avem convingerea că ne remărturisim credință în perenitatea geniului și în modul omenesc și românesc de a nu uita, de a aprinde noi lumini sub numele celui ce e numai Lumină și Vis.

GHEORGHE TOMOZEI

Premieră studențească

● „Bărbierul din Sevilla" de Rossini la Conservator

Există un farmec al tinereții, al candorii, al spontaneității și mai ales al dăruirii artistice ce caracterizează toate spectacolele studenților Conservatorului, fiecare producție de fine de an școlar purtînd amprenta evenimentului, de sentiment și culoare, specifice momentului de absolvență, singular în viața oricărui aspirant la gloria scenei lirice. Așa s-a desfășurat opera „Bărbierul din Sevilla" de Rossini la Opera Română, sub bagheta lui Aurel Niculescu, în regia lui A.I. Arbore și scenografia lui Silviu Ioniță.

Alături de Ștefăniță Lascu (Contele Almaviva), aflat deja în rîndurile soliștilor Operei Române, după absolvența de acum cîțiva ani, restul distribuției a cuprins numai studenți, unii cu „cărți de vizită" recunoscute din timpul stagiunilor muzicale ale Conservatorului și din spectacolele Teatrului de Operetă din București. Regizorul A.I. Arbore a realizat o reprezentație omogenă, dinamică, presărată cu „surprize" șocante (un meci de badminton între Rosina și Don Bartolo, un tun cu... mingi de tenis ș.a.). Și totuși, surpriza reală a fost cea din fosă: orchestra studenților a cîntat cu antren, culoare, nerv, precizie (excepțînd o desincronizare datorată cvartetului vocal de pe scenă), susținînd întregul spectacol la un nivel artistic superior.

În rolul titular, Dorin Mara (Figaro) a atins poate cel mai înalt punct al evoluțiilor sale solistice de pînă acum, prin jocul inteligent, sclipitor pe alocuri, prin dicția impecabilă, dar mai ales prin siguranța scenică, devenind „magnetul" diriguitor al întregii acțiuni dramatice. Excelent ca mască și dezinvoltură vocală s-a prezentat Mihnea Lamatic (Don Bartolo). Confruntată cu o partitură de răspundere tehnică excepțională, Ruxandra Donose (Rosina) a știut să învingă cu inteligență toate capcanele țesăturii înalte și a vocalizelor sufocante, împrumutînd eroinei farmecul personal unanim recunoscut al acestei mezzo-soprane de autentic viitor artistic. Deși handicapată de scriitură prea joasă a compozitorului (rolul Bertei a fost gîndit pentru voce feminină gravă), totuși soprana Mioara Manea a realizat o eroină plină de umor și farmec, ce nu a trecut — în ciuda momentului pasager acordat de autori — neobservată de public. Sever Barnea (Don Basilio) a cucerit prin aplomb și umor, dar mai puțin prin voce. Experiența lui Ștefăniță Lascu (Contele Almaviva) s-a simțit pe întregul parcurs al desfășurării spectacolului, ajutorul acordat colegilor săi mai tineri fiind substanțial, într-o partitură greu de biruit de un student.

Spectacolul cu „Bărbierul din Sevilla" a constituit o piatră de încercare pentru tinerii interpreți ai Conservatorului, „sfărîmată" prin dăruirea proprie vîrstei, dar și prin meșteșugul dobîndit în ani de muncă intensă, izvorît din pasiunea pentru frumos.

VIOREL COSMA

ȘANTIER DE CREAȚIE

Literatură-document

— Stimate MIHAI STOIAN, sînteți cunoscut și apreciat pentru cărțile dumneavoastră ce se înscriu în genul literaturii-document. Ce ne veți oferi nou în acest sens?

— Va apărea, în acest an, marcat de semnificative evenimente în istoria țării, volumul „Viața ca viață". Este o carte de strictă actualitate, în care palierele existențiale se întrețes organic, astfel încît se obțin trei instanțe temporale: prezent, trecut, viitor. Așadar, în „Viața ca viață" există un permanent flux al timpului, ceea ce dă relief împrejurărilor surprinse pe viu, redate cinematografic, „în mișcare". Regăsim, de pildă, epopeea „Magistralei albastre", parcurgem și experiențe de aceeași anvergură petrecute pe glob, sau povestea „canalelor martiene". Atunci cînd „aterizez" în lumea aeronauticii românești, vorbind în detaliu despre „Rombac" (și despre modul cum am zburat cu acest aparat) reiau istoricul aviației la noi, reproducînd și interviul luat, cîndva, mecanicului lui Aurel Vlaicu... Cărții „Viața ca viață" i se potrivesc, cred, drept moto, cele spuse de H. Coandă: „Ce noroc ar avea omenirea dacă ar exista multe națiuni care să-i fi adus, față de numărul de locuitori, atît cît i-a adus națiа română în ultimii 120 de ani".

— Ce veți adăuga filmografiei dumneavoastră?

— La Casa Cinci este gata filmul „Drumeț în calea lupilor", scris în colaborare cu Nicolae Dragoș, în regia lui Constantin Vaeni. Este povestea ultimelor clipe de viață ale marelui nostru istoric Nicolae Iorga, asasinat de legionari acum o jumătate de veac. Am mai predat Editurii „Eminescu" „Poveste de dragoste la sfîrșit de secol", carte-document, în care reorchestrez (pe temeiul vastei arhive a familiei Lev Tolstoi) existența complexă a cuplului Tolstoi.

— La ce lucrați în prezent?

— În momentul de față scriu volumul ce va purta titlul „Oglinda care se răstoarnă", tot o carte-document, pe care o concep ca pe o pledoarie în apărarea naturii — domeniu în care România are o poziție deosebit de activă.

E. COMARNESCU

PICTURĂ PE STICLĂ ȘI PE LEMN *cu predilecție pentru tripticuri, expune* Maria Lungu Neagu, *la galeria „Galateea" (calea Victoriei nr. 132). Vădind o temeinică stăpînire a desenului, prin care conturează, ritmindu-le elegant mișcările, siluete umane unduitoare, expresiv stilizate, artista ajunge la o remarcabilă sinteză personală, îmbinînd grația niponă cu alungirea specifică viziunii bizantine, în lucrările din ciclul „Anotimpuri", al căror farmec este sporit prin folosirea fastuoaselor culori aurite. Celălalt ciclu apare dominat de hazul lumesc, de substanță folclorică, al proverbelor lui Anton Pann, pe care le și caligrafiază în imagini, în spirit popular, ilustrîndu-le prin grotescul personajelor satirizate cu umor, dar și cu un evident accent social. Cele cîteva desene, cu o expresie concentrată, întregesc preocupările tinerei plasticiene, care vădește astfel multiple posibilități de afirmare. O mențiune pentru vernisajul propriu-zis, devenit veritabil act de cultură prin participarea istoricului de artă Radu Florescu, care a subliniat filonul fertil al inspirației artistei, ca și prin recitalul susținut de actrița Iarodara Nigrim, din lirica lui Ion Minulescu și Marin Sorescu, în consens cu fondul afectiv al lucrărilor expuse.* **(MARIN MIHALACHE).**

Cronică lapidară

Exactă și creativă, regia textului rămîne punctul forte al cărții lui Florentin Popescu — „Peregrin la Ninive" (Ed. Dacia); prin simțul construcției, prin ingeniozitatea elaborării, autorul pune în lumină meșteșugul și lasă în paranteză dezvoltările native ale talentului. Scriitorul știe să lucreze cerebral, fără nici o derogare pentru imaginația întîmplătoare, cu toate că modalitățile de concepție sînt oarecum în contradicție cu tema „visătorie" în afara tiparelor. Poet tradiționalist la începuturile sale, Florentin Popescu — ajuns la a paisprezecea carte — a dezvoltat permanent, ca temă paralelă și secundară, călătoria utopică. Carte a maturității, „Peregrin la Ninive" poate readuce în discuție poezia de concepție, inspirația programată să ilustreze o legendă, o filosofie, o istorie ca sursă de narativitate.

Din volumul „Pasagerul de seară" (Ed. Eminescu) de Vasile Smărăndescu, reporter turistic avizat, lipsește peisajul; și nu este nimic paradoxal, cită vreme acționează — ca și în cazul altora — saturația psihologică a implicărilor profesionale. El scrie o poezie afirmativă, absorbind elementele realului, stări de credință și creativitate, inclusiv locuri comune, corectă și coerentă, orientată, prin învățăturile extrase din experiențele morale, spre o filosofie practică a existenței.

Poezia se obiectivează asupra satului tradițional — într-o expansiune, evident, memorialistică — prin cîteva portrete amintind de acelea din „La Lilieci" de Marin Sorescu

AURELIU GOCI

GHID BUCUREȘTEAN la sfîrșit de săptămînă

Afișul actualei stagiuni estivale se dovedește deosebit de bogat și divers. Punctul de atracție îl reprezintă în mod firesc manifestările culturale organizate în aer liber.

IZVOR DE VIAȚĂ RODITOR

Sub acest titlu sugestiv, Centrul de Creație și Cultură Socialistă „Cîntarea României" al Întreprinderii „23 August", în colaborare cu Ansamblul „Hațegana" din Hunedoara, va prezenta, *astăzi și mîine, ora 18*, la Teatrul de vară „23 August", un amplu spectacol muzical-coregrafic. Vor evolua formații artistice de amatori ale marii unități economice bucureștene, între care ansamblul folcloric „Faur", sub conducerea muzicală a lui Traian Tîrcolea și în coregrafia lui Marian Barbu și Gh. Pancu, orchestra de muzică ușoară „Acord", grupul de dans modern „Ritmic". În spectacol — regizat de Gheorghe Corcan — vor apărea, de asemenea, cunoscuți soliști de muzică populară și ușoară, actori de comedie, ca Ion Dolănescu, Tiberiu Ceia, Ileana Constantinescu, Mihaela Runceanu, Trio Expres, Stela Popescu, Ștefan Bănică și Alexandru Arșinel.

SPECTACOL DE SUNET ȘI LUMINĂ ÎN CIȘMIGIU

Astăzi și mîine, ora 21, Teatrul Mic continuă să prezinte, în ambianța evocatoare a Rotondei scriitorilor din Cișmigiu, spectacolul de sunet și lumină *„Cîntăm România de azi"*. Scenaristul și regizorul Constantin Dinescu a ales pagini semnificative din creația unor clasici ale căror statui se află în Rotondă, ca Alecsandri Eminescu, Creangă, Caragiale, Hașdeu, Vlahuță, Maiorescu, St. O. Iosif, Coșbuc, Odobescu, la care a adăugat vibrante versuri patriotice semnate de poeți contemporani. Le dau glas apreciați actori, între care Olga Tudorache, Leopoldina Bălănuță, Mariana Cercel, Maria Ploae, Monica Ghiuță, Dan Condurache, Mitică Popescu, Nicolae Dinică, Vistrian Roman, Mihai Dinvale, Petre Moraru. Din fonoteca de aur a Radioului sînt prezentate două imprimări antologice: un fragment din „Amintiri din copilărie" de Creangă citit de Mihail Sadoveanu și poema eminesciană „Ce-ți doresc eu ție, dulce Românie" rostită de George Calboreanu. Banda sonoră, alcătuită de Andrei Gheorghiu, reunește cîntece îndrăgite, evocînd munca eroică a constructorilor socialismului, mari cîtitorii ale anilor noștri.

PE ESTRADELE DIN PARCURI

● Un spectacol poetic, muzical și coregrafic vor prezenta pe estrada din *Parcul Tineretului (mîine, ora 18)* recitatori, soliști vocali, taraful și formația de dans modern de la Centrul de Creație și Cultură Socialistă „Cîntarea României" al tineretului din sectorul 4 ● Pe estrada din *Parcul Drumul Taberei* vor evolua *(mîine, ora 17)* artiști amatori de la I.C.T.B. și Turbomecanica ● Recitatori, formații de muzică ușoară, de dans modern, brigăzi artistice de la întreprinderile „Crinul", „Unirea" și I.C.C.F. vor susține un spectacol pe estrada din parcul *Titanii (mîine ora 17)* ● Reamintim amatorilor de muzică de promenadă că *mîine*, fanfare militare vor susține concerte în chioșcurile special amenajate în *Cișmigiu (ora 10)* și *Herăstrău (ora 11)*.

C. EUGEN

De la C.E.C.

Libretul de economii pentru turism

Din varietatea instrumentelor de economisire puse la dispoziția populației de către Casa de Economii și Consemnațiuni, libretul de economii pentru turism oferă posibilitatea obținerii prin trageri la sorți a unei excursii în străinătate organizate de Ministerul Turismului.

La depunerile pe acest libret se acordă o dobîndă de 2 la sută pe an, care se atribuie prin redistribuire în cadrul tragerilor la sorți trimestriale, organizate în prima lună a trimestrului următor celui pentru care se efectuează tragerea.

La trageri participă libretele care în tot cursul trimestrului au avut un sold minim de 3 000 de lei, provenit din depuneri anterioare trimestrului pentru care se efectuează tragerea la sorți.

Titularii libretelor de economii pentru turism ieșite cîștigătoare beneficiază de excursii în străinătate, cu îndeplinirea formalităților în vigoare. De excursiile organizate de către Ministerul Turismului pot beneficia, în locul titularului libretului de economii ieșit cîștigător, soțul, soția sau unul dintre copiii minori ai acestuia, iar în cazul titularului minor, unul dintre părinți.

Emiterea libretelor de economii pentru turism nominale se efectuează de sucursalele, filialele și agențiile C.E.C., precum și de unitățile P.T.T.R. autorizate.

Libretele de economii pentru turism la purtător sînt emise numai de sucursalele, filialele, precum și de agențiile C.E.C. autorizate.

Depunerile ulterioare și restituirile de pe libretele de economii pentru turism nominale se pot face la unitățile C.E.C., precum și la oficiile poștale autorizate.

Pe libretele de economii pentru turism la purtător, operațiile se efectuează numai la unitatea care a emis libretul.

RĂSPUNDEM CITITORILOR

● Un grup de cetățeni din cartierul Berceni. *Propunerea dv. a fost studiată de conducerea Oficiului Farmaceutic București și vă putem aduce la cunoștință că se află în curs de organizare un punct de informare permanentă privind aprovizionarea unităților farmaceutice cu diferite medicamente. Despre acest punct vom reveni la rubrica „Curier cetățenesc".*

● Ion Poroșanu, str. Elev Popovici Nicolae nr. 4. *La intervenția redacției la cooperativa „Metalocasnica", frigiderul dv. a fost reparat; depanatorul care a tergiversat lucrarea a fost sancționat cu diminuarea retribuției cu 5 la sută timp de o lună.*

● Georgeta Nicolescu, str. Izvorul Crișului nr. 46. *Vă puteți procura o mașină de spălat rufe mărunte — MSR — realizată de cooperativa „Electrobobinajul", la prețul de 850 lei, de la unul din magazinele de prezentare ale cooperativei (str. 30 Decembrie nr. 24 sau din bd. Muncii nr. 114, bloc „Materna").*

● Ion Grigoriu bd. Metalurgiei nr. 56. *Asociația locatarilor poate păstra în casă o sumă stabilită de adunarea generală conform art. 5, lit. b. din statut, pînă la plafonul maxim de 500 lei. Sumele încasate care depășesc soldul de casă trebuie depuse în contul C.E.C. în aceeași zi sau cel mai tîrziu a doua zi (Cap. III, lit. 3 și 4 din Metodologia publicată în Buletinul Oficial nr. 23/1978).*

INFORMAȚIA publicitate

Schimbări de locuință

SCHIMB apartament trei camere 1 Mihai Bravu cu trei camere altă zonă. 78.92.34.

SCHIMB garsonieră, conf. sporit, stație metrou Dristor cu similar, prefer cartier Dorobanți, Floreasca, Pipera, Bucur Obor, Circul de Stat, Drumul Taberei, Cringași. Tel. 43.43.60., orele 8—10 ; 16—20, Șerban.

SCHIMB apartament două camere Aviației (metrou Aurel Vlaicu) cu 2—3 camere. Pajura. Tel. 68.50.81.

SCHIMB garsonieră, confort 1, cu similar sau dublă. Tel. 47.09.96.

SCHIMB urgent apartament două camere, conf. 2, et. II, Piața Reșița, cu apartament două — 3 camere, conf. I. Pța Cringași. Tel. 85.93.76.

SCHIMB apartament două camere, conf. I, sporit, et. 3, cu garsonieră numai sect. 1 și 6, etaj inferior. Serg. Mușat C-tin nr. 5, bl. 14, Sc. 2, Ap. 33, sect. 5.

GARSONIERĂ confort sporit, et. 6, metrou Muncii, cu similar, Rahova, 13 Septembrie, numai bloc 4 etaje. 43.87.92., orele 17—20.

DOUĂ CAMERE comandate, Drumul Taberei, cu similar sect. I, II, 77.31.13.

SCHIMB 3 camere, L. Sălăjan, et. 2, cu similar, sect. I. 65.73.90.

SCHIMB garsonieră conf. I, Polivalentă, pentru cameră. Tel. 75.29.77. (4425)

ULTRACENTRAL două comandate, anexe, et. I, gaze sobe, pentru similar. Tel. 15.29.64.

SCHIMB apartament două camere conf. 2 îmbunătățit, et. 6, L. Sălăjan (Piață, metrou), cu similar, conf. I, etaj inferior, sector 1, 2, 3. Tel. 39.53.73. (1770)

PIAȚA Palatului ofer garsonieră dublă, pentru apartament 3 camere, ultracentral. Tel. 15.74.06. (9151)

SCHIMB garsonieră conf. I, et. 10, bloc 6 lifturi, zona Macaralei, (Miniș), cu apartament două camere, exclus parter, zona Miniș. Tel. 43.50.11, după ora 15.

Închirieri

DORESC garsonieră sau apartament două camere, zona Grivița, Titulescu, Banu Manta, 1 Mai, familie liniștită, chiria anticipat. Tel. 17.37.54.

STUDENTA caut garsonieră central, termen lung. Tel. 20.69.35.

OFER cameră mobilată, acces la dependințe. Tel. 46.69.67. 67.36.97

TÎNĂRĂ încadrată, caut garsonieră urgent. Tel. 72.06.16. (1131)

OFER unui încadrat cameră intrare separată, casă curte. Piața Unirii. 41.23.55.

STUDENT doresc garsonieră sau cameră mobilată, zona Lacul Tei, Dna Ghica. Tel. 87.61.20.

CAUT garsonieră mobilată pe termen lung, zona Cringași, Drumul Taberei. Tel. 71.42.15., între orele 9—13.

CAUT locuință semicentral, chiria anticipat. 11.84.03. sau 19.88.51.

STUDENT doresc garsonieră tel. 14.13.03.

ÎNCHIRIEZ urgent apartament două camere, nemobilat, șos. Alexandriei. Tel. 76.32.43.

Vînzări

VÎND Skoda 1000 MB, stare bună. Tel. 66.84.45, după ora 15.

VÎND urgent Fiat 850 și magnetofon Kometa 214, stereo cu boxe. Tel. 77.11.67.

VÎND Dacia 1300 în stare bună. Tel. 21.72.05.

VÎND Skoda S 100 fabricată 1977, tinichigerie nouă, frigidere Minsk 16 și Frigero mijlociu, pereche cîini Saint Bernard, exemplare deosebite. 48.66.85.

VÎND Dacia 1300 standard. Tel. 26.08.61.

VÎND autoturism Dacia 1300, an fabricație 1975, stare excepțională. 75.12.10.

VÎND Dacia 1300, stare bună, an 1981. Tel. 10.67.64., seara

DACIA 1300/1982, gri 83, km. 57 000. Tel. 72.63.71.

VÎND garsonieră, conf. II, motoretă, aragaz. Tel. 23.59.26., după ora 20.

VÎND sau schimb apartament două camere, conf. I, îmbunătățiri, et. 4, numai în Bucureștii Noi, 1 Mai, Turda, Grivița, Titulescu. Tel. 62.56.65.

VÎND vilă excepțională în finisare, Dragoslavele, Argeș, la șoseaua Cimpulung-Brașov. Tel. Pitești 976/3.27.26.

VÎND apartament două camere, Bucureștii Noi. Tel. 67.24.53. după ora 17.

VÎND casă Breaza de Sus, (Valea Tirsei). 73.05.24.

VÎND apartament două camere, 1 Mai, 96, bl. 44, B, ap. 15, et. 8, după ora 16.

VÎND apartament 3 camere, parter, prin schimb două camere (garsonieră) metrou Dristor. 47.04.13.

VÎND garsonieră liberă, Piața Romană. Tel. 66.65.02.

APARTAMENT două camere, curte, garaj, Vatra Luminoasă, eventual schimb similar, apropiere (4 niveluri). 53.82.35.

VÎND apartament două camere semidecomandate, parter, Bucureștii Noi. Tel. 68.51.68.

VÎND apartament 3 camere, parchet, sobe gaze, zona Mihai Bravu-Dimitrov. Tel. 35.26.90.

VÎND televizor, șifonier, cuier, oglindă, bufet bucătărie. Tel. 80.57.41.

VÎND scurtă vulpi roșii nouă. Tel. 68.05.06. după ora 18.

VÎND butelie voiaj 7 ltr. nouă. 65.56.43, după 16.

APARAT filmat 8 mm. super, vopsea metalizată auto, acumulator auto, cort 4 persoane, izoterm, bicicletă Pegas. 15.29.64.

VÎND mașină tricotat Veritas 360 ace, absolut nouă. Tel. 89.37.56.

VÎND televizor Sport, amplituner Delia. Tel. 28.22.69.

VÎND rochie albă ocazie, măsura 42—44. Tel. 22.44.39.

VIDEOCASETE imprimate din videodisc Joystick. Cumpăr videodiscuri, videocasete sigilate. Aștept provincia. 22.70.06. 21.96.64

ACORDEON Buttstadt 120 bași 3/11 registre : armonică cromatică Organola 3 rînduri 80 bași. Str. Av. Beller 8, bl. 22, Sc. B, Ap. 18 (Pța Dorobanți).

VÎND apartament două camere ultracentral și covor manual deosebit. Tel. 16.90.63.

VÎND televizor Diana, acordeon 80 bași. Tel. 39.39.13.

VÎND urgent, convenabil, apartament două camere decomandate, et. 1 Militari (metrou). 69.21.06.

VÎND sufragerie stejar, măsuță televizor, mașină spălat, covor lînă. Tel. 31.13.30.

VÎND sufragerie, bufet, scaune, lustre, oglindă, draperii, măsuțe hol. 60.02.81.

VÎND videorecorder Sharp nou, sigilat, telecomandă 1989. Tel. 29.15.42.

VÎND videorecorder Grundig VS. 440 cu telecomandă, stare absolut nouă. Tel. 55.91.03.

BIBLIOTECĂ furnir nuc, dormitor Viorela, studio, covoare, mobilă bucătărie, diverse obiecte. Tel. 42.56.38.

CEAS Breitling exemplar unic, idem tensiometru Spengler-Laubry Tel. 15.11.65.

VÎND mobilă Luiza. Tel. 34.48.03.

PREDAU contract două camere, etaj 9, Lizeanu — pentru două—3 chirie sector 2. Tel. 19.16.46.

PREDAU contract două camere etaj 7, Moșilor, prin schimb trei — patru camere, chirie zone apropiate. Tel. 10.03.80.

CEDEZ contract două camere etaj I, Piața Iancului pentru garsonieră chirie (contract), etaje inferioare. 53.93.86.

PREDAU contract garsonieră conf. I, (îmbunătățiri) terasă închisă 30 mp, Colentina. 87.07.60. orele 10—20.

PREDAU contract apartament 4 camere, etaj 7 eventual liberabil prin schimb locuință chirie. Tel. 47.90.76.

VÎND Skoda 120 L, set motor nou. Tel. 19.18.29, 66.38.19.

VÎND Fiat 1100 D și Fiat 1300. Tel. 24.31.86.

VÎND dormitor alb Ludovic XVI, amplificator — casetofon „Electromureș" incinta acustică „Tineret". Tel. 80.73.79, după ora 17.

VÎND Dacia 1100 și Mobra 50. Tel. 61.60.28.

VÎND sufragerie Chippendale nouă și prelată nouă Dacia. Tel. 46.53.29. (4221)

VÎND videocasete traduse, filme noi, audiocasete înregistrate postdisc, noutăți. Tel. 75.26.16. (4222)

VÎND pui Cocker Spaniel superbi. Tel. 75.25.41. (4263)

PREDAU contract două camere decomandate, et. 2, Drumul Taberei. 25.28.89.

VÎND injector automat, marcă de prestigiu, haină imitație astrahan nouă bărbătească măsura 52—54. Tel. 48.96.59.

DACIA 1300, alb 13, an fabricație 1980, 68000 km. Tel. 25.69.24

Cumpărări

CUMPĂR fotografii cu formații Rock. Tel. 81.03.14. seara.

CUMPĂR axă cu came de Fiat 125 Tel. 28.69.73.

CUMPĂR Moskvici 412 an fabricație 1976 orice stare Vînd mașină cusut marochinărie și sărfuit. Tel 21.22.31.

CUMPĂR doză magnetică Stanton Shure Empire, audiocasete. Vînd stație Philips Romantika Akai M 30 25.63.60.

BUTELIE aragaz frigider congelator noi. 69.37.14.

Legitimații declarate nule prin pierdere

pe numele: Ioniță Zolța, Florea Vasile, Nicolae Georgeta-Octavia, Preda Elena, Cataramă Marin, Stanciu Elena, Belivan Caterina.

Pierderi

PIERDUT certificat calificare mecanic utilaj 3101/1978 pe numele David Octavian. Îl declar nul.

PIERDUT carnet părți sociale pe numele Bodea Maria. Îl declar nul.

PIERDUT chitanță vamală pe numele Weber Andreia-Gabriela. O declar nulă.

PIERDUT tichet butelie aragaz pe numele Tomescu Ilie. Îl declar nul.

PIERDUT legitimație ACR pe numele Mănuș George. O declar nulă.

PIERDUT carnet părți sociale pe numele Stoica Victoria. Îl declar nul.

PIERDUT chitanță vamală pe numele Florea Marin. O declar nulă.

PIERDUT brevet însoțitor bord nr. 290 pe numele Nițoi Marian. Îl declar nul.

PIERDUT tichet butelie aragaz pe numele Bădălicescu Alisa. Îl declar nul.

PIERDUT contract închiriere emis de ICRAL Giulești, pe numele Gheorghe Apostol. Îl declar nul.

PIERDUT certificat curs calificare meseria confecționeră, pe numele Marin Cecilia. Îl declar nul.

PIERDUT certificat calificare meseria sudor pe numele Crăciun Mariana. Îl declar nul.

PIERDUT tichet butelie pe numele Iosifescu Cristache. Îl declar nul.

PIERDUT contract închiriere eliberat de ICRAL Berceni, pe numele Bănică Lucian. Îl declar nul.

PIERDUT certificat de calificare meseria lăcătuș mecanic, pe numele Catană Vasile. Îl declar nul.

PIERDUT carnet părți sociale pe numele Birsan Alexandru. Îl declar nul.

PIERDUT certificat de calificare meseria prelucrător prin așchiere pe numele Drăghici Florin. Îl declar nul.

PIERDUT legitimație acces metrou pe numele Năstase Silvia-Ana. O declar nulă.

PIERDUT legitimație acces metrou pe numele Tudor Anca. O declar nulă.

PIERDUT legitimație acces metrou pe numele Popescu Carmen. O declar nulă.

PIERDUT tichet verificare butelie aragaz pe numele Basuc Irimia. Îl declar nul.

PIERDUT fișă și tichet verificare butelie aragaz pe numele Răpan Nicolae. Le declar nule.

PIERDUT tichet verificare butelie aragaz pe numele Soptelia Maria. Îl declar nul.

PIERDUT contract închiriere eliberat de ICRAL Sector 4, pe numele Rada Ion. Îl declar nul.

PIERDUT carnet student pe numele Stoica Monica. Îl declar nul.

PIERDUT tichet butelie aragaz pe numele Grigore Marin. Îl declar nul.

PIERDUT contract închiriere eliberat ICRAL Vitan, pe numele Sălceanu Viorel. Îl declar nul.

PIERDUT tichet verificare aragaz pe numele Giuglea Petre. Îl declar nul.

PIERDUT legitimație serviciu și ecuson pe numele Hnatec Marinela. Le declar nule.

PIERDUT autorizație cărăușie hipo nr. 397/1970 pe numele Bungheteanu Gheorghe. Îl declar nul.

PIERDUT tichet butelie aragaz pe numele Călinescu Mariana. Îl declar nul.

PIERDUT tichet butelie aragaz pe numele Nanu Ion. Îl declar nul.

PIERDUT marcă metrologică din cauciuc cu nr. RO 89-8 eliberată de IGSCCP. O declar nulă.

ADP 5, declară nule, fiind pierdute, foile parcurs seria 287977, 287366.

FABRICA de Conserve Chiajna declară nule, fiind pierdute, foile de parcurs seria L.e. de la nr. 563508 la nr. 563600.

ICS Bucur-Obor, declară nulă fiind pierdută, delegația de ridicare de mărfuri nr. 1129/29.05.1989.

Diverse

FIICEI noastre Crăiță Liliana, cu ocazia împlinirii a 14 ani îi dorim mulți ani, viață plină de bucurii și multă fericire.

PLĂPUMAR autorizat execut plăpumi la domiciliul clienților. Tel. 21.55.91.

FAC menaj pentru cameră la familie mică. Tel. 16.33.58.

ANTREPRIZA specializată de montaj Marmura București încadrează : maiștri constructori, ingineri constructori, subingineri constructori, tehnicieni constructori, normatori.

Se lucrează program prelungit retribuit în acord global, cu posibilități de cîștiguri suplimentare în raport cu realizarea planului. Candidații să aibă domiciliul în București.

Relații la sediul antreprizei: Splaiul Independenței 105 (lîngă piața Operei) sectorul 5. Tel. 15.24.87; 81.51.85/229

ÎNTREPRINDEREA Energoutilaj București, str. Acțiunii 26, sector 4, tel. 85.20.40/136, 156, încadrează urgent, în condițiile legii, următoarele categorii de personal muncitor :

— muncitori necalificați cu activitate de pază ;

— șoferi cu permis de conducere B, C, E.

Solicitanții vor avea domiciliul stabil în București.

ÎNTREPRINDEREA Comercială de Stat „Bucur-Obor" — cu sediul în București — Șos. Colentina nr. 2, sector 2 încadrează cu respectarea prevederilor legale — bucătari, patiseri, ospătari, muncitori necalificați, încărcători descărcători, paznici, cu domiciliul în municipiul București.

ÎNTREPRINDEREA „Metalica" București, str. Înclinată nr. 129 sector 5, organizează în ziua de 10.08.1989 concurs pentru ocuparea posturilor de ingineri în profilurile mecanic sudură, electronică și electrotehnică cu vechime minimă în specialitate de 3 ani și maximum 10 ani.

Încadrarea, conform Legii nr. 12/1971 și numai cu domiciliul în București.

INSTITUTUL Politehnic București, Splaiul Independenței nr. 313, sector 6, încadrează urgent bucătari cu experiență în meserie și portari bărbați, conform Legii nr. 12/1971, cu domiciliul stabil în București.

ÎNTREPRINDEREA de Cofetării și Răcoritoare nr. 1 cu sediul în București, str. Mihail Moxa nr. 9 sectorul 1, încadrează lucrători gestionari, vînzători, primitori — distribuitori în conformitate cu prevederile Legii 12/1971 și Legii 22/1969.

De asemenea încadrează în conformitate cu prevederile art. 5 din Decretul 367/1980, șef birou financiar, economist contabilitate, dactilograf, funcționar administrativ, cu domiciliul în municipiul București. Relații suplimentare la tel. 50.32.85.

UCMB-CIPN cu sediul în strada Băcani nr. 1, București, sect. 3 încadrează de urgență în condițiile Legii 12/1971 paznici bărbați, cu domiciliul stabil în București.

Relații suplimentare la tel. 14.10.10., interior 51.

IMA Semănătoarea București, cu sediul în Spl. Independenței, nr. 319, sector 6, anunță scoaterea la concurs a postului de șef atelier proiectare sisteme de organizare a proceselor de producție.

Candidații trebuie să aibă domiciliul stabil în mun. București, să îndeplinească condițiile de studii și vechime conf. Legii 12/1971 și să posede experiență în activitatea de conducere și organizare a proceselor de producție.

Informații suplimentare la sediul întreprinderii, precum și la tel. 81.40.69, int. 108, 282. Înscrierile se primesc pînă la data de 20.07.1989.

Diverse

NE-A părăsit de un an **GRIGORESCU MARIA**, minunată soție, excepțională mamă. Familia. (1125)

ECONOMISTUL IONEL ȘTEFĂNESCU este de 9 ani o permanentă și duioasă amintire. Nuți, soție

AMINTIRE veșnică și pios omagiu la 7 ani de la decesul bunului meu soț **VOICU ANTON — (TONY)**. Angy și familia. (5203)

VIORICA soție, copleșită de durere, reamintește celor care l-au cunoscut pe cel ce a fost **RADU MIRCEA**, că pe data de 18.VII.1989 se împlinește un an de la tragicul accident. Comemorarea va avea loc pe data de 16 iulie 1989 ora 10 la Mînăstirea Țigănești. (3128)

CU inima plină de durere, tristețe și suferință, mama Ana și surorile ei, nepoți și cumnați amintesc că la 16 iulie 1989 se împlinesc 6 luni de la dispariția fulgerătoare a celui ce a fost **LUPAN CONSTANTIN (TITI)**. Amintirea lui va rămîne vie în sufletele noastre. (6382)

GEORGE readuce în amintirea celor ce au cunoscut-o pe **ELEFTERIA STANCIU (TEODORESCU)**, la 5 ani de la despărțire. Ea a rămas în gîndul și inima mea plină de momentele celor 41 de ani trăiți împreună. (8289)

SE împlinește un an de la neașteptata despărțire de dragul **COMȘA ZAHARIE**, fost mecanic de locomotivă, a cărui imagine va rămîne pururi în sufletele noastre. Soția Stela și copiii Nelu și Liliana. (3356)

ÎN durere, lacrimi și singurătate s-a scurs un an de la cumplita despărțire de col. (r) **CHELEȘ MIHAI**, soț, părinte și bunic de neînlocuit. Rugăm pe toți cei ce l-au stimat și prețuit să participe la trista comemorare ce va avea loc la cimitirul Ghencea Militar sîmbătă 15 iulie ora 12. Familia.

PIOS omagiu tatălui nostru **RĂDOI NICOLAE**, la împlinirea unui an de la deces. Lacrimi și flori pentru sufletul lui bun și generos. Soția, fiica. (4872)

VASILE, Daniela și Cristina mulțumesc tuturor acelora care au fost alături de ei, împărtășindu-le marea durere prilejuită de dispariția fulgerătoare a celei ce le-a fost mamă și bunică înțeleaptă și iubitoare, **ANA ISAC**. (2768)

MIMI soție, Marcel fiu, Minodora noră cu întreaga familie regretă trecerea a 6 luni de la decesul bunului și blîndului nostru soț, tată col. **ENE CONSTANTIN**. Nu-l vom uita niciodată. Comemorarea a avut loc în ziua de 1 iulie, cimitirul Militar Ghencea. (6375)

S-AU împlinit 3 ani de la dispariția fulgerătoare a sorei mele **DOINA-LILIANA BRUMĂ**. Amintirea ei este vie în sufletul meu care plînge moartea prematură. Sora Rodica. (5685)

GIGI Șerbu soț, Cristina fiică, Costel și Ionel fii, anunță un an de lacrimi de la dispariția celei ce a fost bună soție și mamă. **RICUȚA ȘERBU**. (4428)

Locuri pitorești ale patriei

Drumeții în Retezat

Călătorul care pornește către înaltul Retezatului, această imensă cetate de piatră, întinsă pe circa 800 de kilometri pătrați, va trece prin toate etajele vegetației adaptate condițiilor specifice de climă, relief, sol etc. Vor putea fi admirate pădurile mixte, apoi cele de molid, cu pajiști dominate de graminee și de afin. Cu cît urci mai sus, cu atît Retezatul îți apare în toată complexitatea orografiei lui glaciare, aproape unică în cununa Carpaților. Pentru drumeți, Retezatul este un munte al superlativelor. El are cea mai ridicată altitudine medie din întregul lanț al Carpaților românești, de-a lungul custurilor sale înșirîndu-se peste 60 de piscuri ce depășesc 2 200 metri altitudine. Forța uriașă a ghețarilor care au măcinat versanții se vădește la fiecare pas, în găvanele modelate de ghețari aflîndu-se 82 de lacuri alpine, frumuseți de răsunet ale masivului. Între ele, Bucura este cel mai întins din Carpați (circa nouă hectare), iar Zănoaga, cel mai adînc (29 de metri). Noianul de vîrfuri din Retezat culminează cu Peleaga (2 509 m), situat în centrul masivului, de unde domină două culmi principale, legate între ele prin custura Păpușa.

Excursia de opt zile în Retezat, organizată de I.T.H.R. București, vizează, în principal, zona centrală a masivului. În prima zi se va parcurge traseul de la gara *Subcetate*, unde are loc întîlnirea cu ghidul drumeției, pînă la cabana *„Pietrele"* (1 475 m), în care turiștii vor fi cazați pînă la sfîrșitul turului montan. Traseul zilei a doua este jalonat de cabana „Pietrele", *valea Stînișoarei*, *șaua* și *vîrful Retezat*, *custura Retezatului*, *lacul* și *șaua Bucura*, valea și cabana „Pietrele". După o zi de odihnă, urmează parcurgerea altui fascinant traseu, de circa opt ore, care solicită un mare efort din partea turiștilor : cabana și valea „Pietrele". *șaua Retezat*, *lacul Bucura*, *vîrful Judele*, *culmea Seselor*, *lacul Zănoaga* și retur. Din nou o zi de refacere a forțelor fizice pentru parcurgerea, în ziua a șasea a excursiei, a următorului traseu : cabana „Pietrele", *valea* și *lacul Galeș* (2 040 m alt.), *valea Rea*, cabana „Pietrele". Traseul zilei a șaptea : cabana „Pietrele", *șaua Retezat*, *custura Pelegii*, *vîrful Peleaga*, *șaua Peleaga*, *vîrful Păpușa*. De aici, înapoi, pe șaua Peleaga, valea Rea, cabana „Pietrele". În cea de a opta și ultima zi a excursiei, după micul dejun, se va parcurge distanța dintre cabana „Pietrele" și gara Subcetate, unde la sfîrșit drumeția propriu-zisă.

Toți cei ce vor călători în Retezat, acest grandios muzeu de istorie naturală, nu trebuie să uite că ocrotirea numeroaselor rarități de floră și faună existente se impune ca o datorie morală, patriotică.

Succesiunea excursiilor în Retezat : 17—24 și 24—31 *iulie :* 31 *iulie* — 7 *august ;* 7—14, 14—21 și 21—28 *august ;* 28 *august* — 4 *septembrie ;* 4—11 *septembrie.*

Locurile pentru drumețiile în Carpați (Retezat, Făgăraș, Apuseni și Ceahlău) *au fost puse în vînzare la următoarele agenții de turism ale I.T.H.R. București :* bd. Republicii nr. 68, tel. 14.08.00 ; bd. N. Bălcescu nr. 35, tel. 15.74.11, bd. 1848 nr. 4, tel. 14.98.81, str. Luterană nr. 4, tel. 14.21.77/2958.

Rubrică redactată de
Vasile GROZA

Mijloace de transport în comun spre zonele de agrement ale Capitalei

● Zilnic, *între orele 9—21, de la Întreprinderea „Granitul" circulă spre Complexul de agrement Cernica autobuzele* liniei 660 ● Duminica și sărbătorile legale, *de la Întreprinderea Granitul circulă spre pădurea Pustnicul autobuzele* liniei 661 *(program 9—21) ; de la* șos. *Alexandriei (str Tăcerii) spre satul de vacanță Bragadiru se poate ajunge cu autobuzele* liniei 667 *(program 9—21) ; autobuzele* liniilor 633 *circulă de la* șos. *Alexandriei (str. Tăcerii) pînă la pădurea Dumitrana, iar autobuzele* liniei 649 *de la Întreprinderea Laromet la Complexul turistic Buftea (program 9—20) ; autobuzele* liniei 648 *circulă între Piața Scînteii și pădurea Băneasa (program 8,30—22).*

M. R.

● **TEATRE:** ● Rotonda Scriitorilor din Cișmigiu : **CÎNTĂM ROMÂNIA DE AZI** (spectacol de sunet și lumină, prezentat de Teatrul Mic) — astăzi și mîine, ora 21. ● Teatrul „Giulești". Sala Majestic (14.72.34) : **HOTUL SENTIMENTAL** (prezintă Teatrul Evreiesc de Stat) — ora 18. Mîine : **CUM SE CUCERESC FEMEILE** (prezintă Teatrul Evreiesc de Stat) — ora 18 ● Teatrul „Țăndărică". Sala din calea Victoriei (15.23.77). Mîine: **HAI COPII LA JOC** — ora 11 ; la Teatrul de Păpuși Herăstrău. Mîine: **HAI COPII LA JOC** — ora 18 ● Ansamblul „Rapsodia Română" (13.13.00) : **MERIDIANE FOLCLORICE** — ora 18.30.

FILME : SECRETUL ARMEI SECRETE — Luceafărul (15.87.67) — 9, 11, 13, 15, 17.15, 19.30 ; Favorit (45.31.70) — 9, 11, 13, 15, 17, 19 ; Melodia (11.13.49) — 9, 11, 13, 15, 17, 19 ● **NOIEMBRIE ULTIMUL BAL** — Giulești (17.55.40) — 9, 11, 13.15, 15.30, 17.45, 20 ; Volga (79.71.26) — 9, 11, 13.15, 15.30, 17.45, 20 ● **FRANÇOIS VILLON** — Timpuri Noi (15.61.10) — 18 ; **RĂZBUNAREA HAIDUCILOR** — 9, 11, 13, 15 ; ● **O VARĂ CU MARA** — Dacia (50.35.94) 9, 11, 13, 15, 17, 19 ● **MARIA ȘI MIRABELA ÎN TRANZISTORIA** — Cotroceni (31.68.38) — 15, 17, 19 ● **MARIA ȘI MAREA** — Munca (21.50.97) — 15, 17, 19 ● **SORA 13** — Victoria (16.28.79) — 9, 11, 13, 15, 17, 19 ● **PROGRAM SPECIAL PENTRU COPII ȘI TINERET** — Doina (16.35.38) — 9, 11, 13 ● **JANDARMUL ȘI JANDARMERITELE** — Union (13.49.04) — 9, 11, 13, 15, 17, 19 ; Lira (31.71.71) — 9, 11, 13, 15,15, 17.30, 19.30 ; Cosmos (27.54.95) — 8.30, 10.30, 12.45, 15, 17.15, 19.30 ● **SATRA** — Drumul Sării (31.28.13) — 15, 17, 19 ● **CAZ CU CAZ NU SE POTRIVEȘTE** — Ferentari (30.49.67) — 15, 17, 19 ● **ACTRIȚA** — Floreasca (32.29.71) — 9, 11, 13, 15, 17, 19 ● **VIAȚA CA O POVESTE** (Filmul românesc ieri și azi) — Viitorul (10.67.40) — 19 : **ALO ATERIZEAZĂ STRĂBUNICA !** — 13, 15

TV. 13.00 Telex ; 13.05 La sfîrșit de săptămînă ; 14.45 Săptămîna politică ; 15.00 Telejurnal ; 19.25 Sub tricolor, sub roșu steag. Versuri patriotice, revoluționare ; 19.40 Teleenciclopedia ; 20.10 Un cîntec pentru fiecare. Muzică ușoară românească ; 20.55 Film artistic. „Dilema doctorului" ; 22.20 Telejurnal.

BULETIN METEOROLOGIC

Vremea va deveni instabilă, cu cer temporar noros, favorabil averselor de ploaie însoțite de descărcări electrice. Vînt slab pînă la moderat. Temperaturile maxime vor oscila între 26 și 28 grade, iar minimele între 16 și 18 grade.

TRANSPORT

ORIZONTAL: 1) A deplasa dintr-un loc în altul 2) Privitoare la transportul pe șosele — Reper final! 3) Căruță — Maeștri ai volanului 4) Bun pentru transport — Repede 5) A avansa 6) Agil — Înțelegere 7) Măsură agrară — Acum — Pronume 8) În pneuri 9) Bisa ! — Deplasări 10) Astru — A trece cu vederea — VERTICAL 1) A remorca — Și cu el se măsoară distanța 2) Traseu — Dus în garaj 3) Pentru reparații auto 4) Cel mai lung fluviu din lume — În trenuri ! — La ora actuală se ocupă cu strîngerea și transportarea recoltelor 5) La sfîrșitul zilei — Aceea (reg.) 6) În parcaj! — Lacuri naturale 7) Vocale — Încălzite 8) Cu sens de automobil — În Europa ! 9) Probare — Rotat la capete! 10) Suprafața — Mareă de automobil. (E. EUGEN).

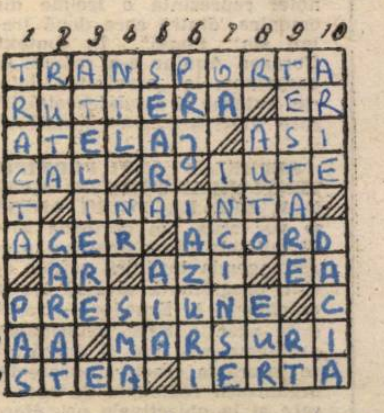

Dezlegarea careului apărut în 14 iulie. Orizontal: 1) CARAMIDARI 2) OSATURA — ED 3) NT — PROIECT 4) SEC — IN — SL 5) TRAI — IATAC — 6) REZALIT — DA 7) UA — ZU — UTIL 8) ILO — TO — ARC 9) RANFORT — IA 10) E — CUSACI — E.

Dinamo - o echipă consolidată și pe plan internațional

Dinamo se află la capătul drumului său spre o reconstrucție ai cărei parametri corespund sporitelor exigențe racordate la nivelul competitivității pe plan internațional. Pornită sub conducerea antrenorului Mircea Lucescu pe calea metamorfozării acum trei ani, avînd avantajul unui sprijin competent și permanent din partea factorilor care concură la bunul mers al echipei, „corabia" dinamovistă s-a avîntat și în ediția 1988/1989 spre piscurile clasamentului și, în același timp, a efectuat ascensiuni spectaculoase și în „Cupa cupelor".

Am menționat chiar imediat după startul campionatului din august anul trecut că Dinamo a „bătut" un record: alb-roșii au disputat pînă la pornirea din bloc-starturi nu mai puțin de 17 meciuri de pregătire, multe internaționale, adică exact cît... un tur al diviziei A !! Cuplul Lucescu-Cheran și conducerea clubului au urmat un plan minuțios de acțiune pentru întărirea formației, a potențialului său de joc, a eficacității, fără a neglija ermetismul apărării. Și iată că, acum, la ora bilanțului, se poate spune că, în mare parte, dezideratele au fost împlinite. Dinamo a cucerit medaliile de argint în campionat și în Cupă, iar în competiția continentală la care a participat a evoluat foarte bine. Afirmația este „acoperită" de graiul elocvent al cifrelor : șase partide, trei victorii și trei egalități, nici o înfrîngere, golaveraj 9—2, cu nici un gol primit în deplasare ! Și parcă pentru a mai atenua din regretul eliminării sale de către Sampdoria, iată că în manșa a doua a finalei „Cupei Italiei", echipa din Genova a spulberat cu 4—0 pe Napoli, „11"-le lui Maradona și Careca abia laureat al „Cupei U.E.F.A."...

Dinamo și-a desăvîrșit formula de echipă, ceea ce era un lucru destul de greu de făcut în condițiile unui lot cu jucători de valori sensibil egale care concurau la titularizare pentru anumite posturi. Am nota aici „explozia" lui Dorin Mateuț, jucătorul care în trei săptămîni a înscris goluri extrem de prețioase, în jocul de la Sofia cu echipa Bulgariei, deschizînd scorul, în cel cu Dundee United, în deplasare, în minutul 90 (!), cu selecționata Greciei, la București, deschizînd iarăși scorul și din nou cu Dundee United, pe stadionul Dinamo. Asemenea lui Paolo Rossi în 1982, Mateuț a impresionat pe specialiști și pe iubitorii fotbalului care prin scrisorile trimise la redacții l-au desemnat „jucătorul nr. 1" al anului 1988. Și Dorin Mateuț nu s-a oprit aici, continuîndu-și seria golurilor și adjudecîndu-și „Gheata de aur" a Europei (el este al treilea dinamovist care cucerește acest trofeu, după Dudu Georgescu — în 1975 și 1977 — și Cămătaru, în 1987)... Alături de Mateuț, l-am remarcat pe Rednic, pentru constanța sa în postul de „libero", pe mereu tînărul Cămătaru, pe neprevăzutul Vaișcovici, pe experimentatul Klein, pe tehnicul Sabău și, mai ales, pe Stelea, un portar pe care se poate conta, ceea ce este esențial... Tineri ca Lupescu, Lupu și, îndeosebi, Răducioiu, toți foarte talentați, au datoria să facă pași mai mari și mai... repezi pentru consacrarea lor definitivă.

Dinamo a mai stabilit un record — cel al eficacității pe întreaga istorie a diviziei A: 130 de goluri marcate (cu unu mai mult decît au reușit textiliștii arădeni acum patru decenii și... cu unu mai puțin primit), atestîndu-și setea de gol demonstrată și în ediția trecută a campionatului (107 goluri). De altfel, în ultimele trei trei ediții, Dinamo a înscris 321 de goluri (o medie de 3,14 de meci !), primind doar 101 și realizînd 169 de puncte din 204 posibile. Consolidarea echipei se va reflecta, sîntem siguri, în ediția viitoare a diviziei A și a „Cupei cupelor", unde Dinamo poate năzui — justificat — spre faza finală.

Dan PĂTRAȘCU

MEDALII DE AUR LA C.E. DE HALTERE (juniori)

Vești excelente de la „europenele" de haltere pentru juniori, care se desfășoară în aceste zile în orașul iugoslav Sarajevo : concurînd la categoria 52 kg, tînărul nostru reprezentant TRAIAN CIHĂREAN a cucerit medalia de aur atît la „total" *(cu 245 kg)*, cît și la cele două stiluri *(la „smuls" — cu 115 kg, și la „aruncat" — cu 130 kg).*

Astăzi, în „Giulești", un meci de atracție

RAPID — WISMUT AUE

Astăzi după-amiază, cu începere de la ora 17, Rapid va susține ultima întîlnire pe teren propriu din cadrul „Cupei internaționale de fotbal". În compania formației Wismut Aue, din R. D. Germană. Avînd în vedere evoluțiile bune ale giuleștenilor în precedentele partide disputate, în care s-au remarcat, spre exemplu, cu regularitate, Goanță, ex-buzoianul Ursică (jucător care s-a adaptat perfect stilului de joc al Rapidului), foarte tinerii Constantinovici și Minoiu, precum și Vameșu, credem că și astăzi formația pregătită de antrenorul Gigi Multescu are toate argumentele să pretindă o nouă victorie. Ba chiar la un scor care să le consolideze poziția în „cursa" pentru unul dintre cele două locuri (premiate de organizatorii competiției) ale clasamentului grupei a X-a. Precizăm că, înaintea meciurilor de astăzi, lideră este formația suedeză *Oergryte Göteborg* — cu 6 p, urmată de *Rapid* și *Spartak Varna* — cu cîte 4 p (giuleștenii avînd, însă, golaverajul mult mai bun, deși au susținut o întîlnire mai puțin) și de *Wismut Aue* — 0 p, și că în următoarele două partide (ultimele) Rapid va evolua în deplasare: miercuri — la Göteborg, iar sîmbătă — la Aue. Arbitrii meciului Rapid — Wismut Aue vor fi: V. Curt (la centru), M. Niculescu și N. Voinea. Ca și la meciul anterior desfășurat în Giulești, în „deschidere", de la ora 16, va avea loc o întîlnire între formații ale copiilor ale clubului.

Marian GHIOLDUȘ

PE MERIDIANE. ● *La „mondialele" de box pentru tineret, care se vor desfășura între 9 și 19 august în Porto Rico, se va folosi „mașina de punctat" pentru arbitraj.* ● *În perioada 14—21 septembrie, două echipe care evoluează în Liga profesionistă nord-americană de hochei pe gheață, Calgary Flames și Washington Capitals, vor susține cîte 8 meciuri amicale în U.R.S.S., cu formații din liga superioară a campionatului unional.* ● *Prima etapă a Turului ciclist feminin al Franței a fost cîștigată de Monique Knol (Olanda), cronometrată pe distanța de 76 km cu timpul de 1h 53:34.* ● *La apropiatul turneu internațional de fotbal organizat de F.C. Barcelona, au fost invitate formațiile Gremio Porto Alegre (Brazilia), Sochaux (Franța) și F.C. Malines Belgia.*

Invitații pe terenurile „Daciadei"

Din bogatul program de manifestări sportive de masă, organizate sub egida „Daciadei" la sfîrșitul acestei săptămîni, spicuim· ● Mîine, de la ora 10, pe baza Asociației C.P.B., va avea loc un atractiv festival cultural-sportiv, care va cuprinde, între altele, întreceri de înot, volei, baschet, popice, tenis de masă și tenis de cîmp, demonstrații de box, judo și oină, jocuri distractive ● În cadrul fazei pe sectorul 1 a „Cupei 23 August", mîine dimineață sînt programate noi partide de fotbal (pe terenurile „Agronomia" și „I.C.A.B."), iar astăzi (de la ora 14), tot în această competiție, întreceri la tenis de cîmp (pe terenurile de la „Cireșarii" și „Străulești") ● Mîine, de la ora 10, în cadrul „Cupei 23 August", în sectorul 2, vor avea loc concursuri de înot (în bazinul de la C.S.Ș. nr. 2), tenis de masă (la sediul asociației Victoria Obor), șah (la Mecanică Fină) și tenis de cîmp (terenurile de la T.C.I.Az.) ● Astăzi (de la ora 15) și mîine (de la ora 9), la baza din șos. Olteniței nr. 13 sînt programate întreceri de tenis, handbal, popice, tenis de masă și șah, iar la bazinul Școlii nr. 190 — un concurs de înot rezervat copiilor ● Pe baza URBIS vor avea loc (mîine, între orele 8,30—11,30 și 16—18) întreceri de minifotbal, handbal, volei, tenis de masă și tenis de cîmp.

Categoria „Promoție" (Seria a II-a)

Seria a II-a a categoriei „Promoție" la fotbal a avut mai multe favorite, unele echipe activînd, cu ani în urmă, în eșaloanele superioare. Din start, pe primul loc s-a instalat Semănătoarea, care a încheiat turul cu 4 puncte avans față de Constructorul Metrou, și un golaveraj foarte bun. Returul avea însă să scoată în evidență pe a... treia clasată, Icar. Accelerînd ritmul, îndeosebi la seniori (grație unei pregătiri fără rabat), Icar a refăcut handicapul, trecînd prima linia de sosire, cu un plus de 4 puncte față de fosta lideră. Semnificativ în răsturnarea de forțe este faptul că, la seniori, în timp ce Icar s-a situat pe primul loc, cu 50 p, Semănătoarea a „căzut" pe poziția a 4-a (cu numai 41 p). La juniori, Semănătoarea (locul I, cu 35 p) s-a dovedit superioară Icar-ului (locul II, cu 30 p). Cum se vede, Icar a repurtat un succes meritat, ea revenind în categoria „Onoare", după o absență de 5 sezoane.

În prima parte a întrecerii (cînd s-a clasat pe locul II), Constructorul a evoluat foarte bine, însă în retur ea a cedat, clasîndu-se pe locul 4 (între echipele care au învins-o pe ambele fronturi, figurînd și ultima clasată !). Modeste evoluțiile formațiilor I.C.R.A.L. — Cotroceni, Chimistul și Steaua Roșie, Termica și Aurora nu au avut alte ambiții decît pe aceea de a evita retrogradarea, ca și C.N.F. (cu un an în urmă mult mai ambițioasă) și I.T.B. (aceasta a evitat categoria „sector" ca prin urechile acului, categorie în care au căzut Ascensorul Rahova și Turbomecanica).

1. ICAR	44	27	10	7	90—	32=80
2. Semănătoarea	44	27	10	7	86—	35=76
3. I.C.R.A.L. Cot.	44	24	9	11	98—	61=71
4. Con. Metrou	44	22	7	15	78—	60=65
5. Chimistul	44	22	5	17	95—	76=61
6. Steaua Roșie	44	23	3	18	81—	71=60
7. C.N.F.	44	20	5	19	92—	83=56
8. Termica	44	16	10	18	62—	62=51
9. Aurora	44	15	9	20	57—	67=44
10. I.T.B.	44	10	5	29	57—115	=27
11. As. Rahova	44	9	6	29	49—	82=26
12. Turbomecanica	44	7	5	32	36—129	=22

Diferența — deși au același număr de victorii — dintre primele două clasate se datorește faptului că Icar a repurtat mai multe succese la seniori, unde se acordă 3 puncte pentru fiecare meci cîștigat.

Vești din șah

● Mîine, începînd de la ora 9,30, la „Șah-club I.T.B." (str. Lipscani, nr. 21) va avea loc un simultan de șah acordat de Dan Bărbulescu, unul dintre fruntașii eșichierului din țara noastră.

● Între 21 și 31 iulie, se va desfășura cea de-a III-a ediție a festivalului șahist bucureștean „Cupa CEFIN". Întrecerile, care vor avea loc în sistem elvețian, pe parcursul a 11 runde, sînt deschise tuturor celor amatori, indiferent de categoria de clasificare. Ședința tehnică este prevăzută în ziua de 21 iulie, la ora 16, în sala cantinei-restaurant de la Mecanică Fină (șos. Pantelimon, nr. 4—8). Înscrieri și relații suplimentare, la tel. 53.45.08, 35.54.35 sau 42.43.26.

ROMÂNIA SOCIALISTĂ, PREȘEDINTELE NICOLAE CEAUȘESCU,

O POLITICĂ EXTERNĂ ACTIVĂ, ÎN DEPLIN CONSENS

CU ASPIRAȚIILE ÎNTREGII OMENIRI

Soluționarea problemelor economice internaționale — un imperativ al contemporaneității

Este meritul de excepțională însemnătate al Partidului Comunist Român, al tovarășului Nicolae Ceaușescu, ca în acest an, în care întregul nostru popor se află pe deplin angajat pentru a întîmpina cu noi și remarcabile realizări aniversarea a 45 de ani de la istoricul act de la 23 August 1944, precum și Congresul al XIV-lea al P.C.R., în bilanțul rodnic al înfăptuirilor, cu precădere din perioada deschisă de Congresul al IX-lea al partidului, la loc de frunte să se afle și o clarvăzătoare și înțeleaptă politică internațională, desfășurată în deplin consens cu aspirațiile vitale ale poporului român, ale tuturor națiunilor lumii. Amplul și rodnicul demers internațional românesc, generînd îndreptățite sentimente de mîndrie patriotică, își are generosul izvor în gîndirea creatoare revoluționară a președintelui Nicolae Ceaușescu, în activitatea sa neobosită pusă în slujba păcii, independenței și înțelegerii internaționale. Se poate afirma cu deplin temei că nu au existat probleme și evenimente mai importante în viața internațională față de care România socialistă, președintele Nicolae Ceaușescu să nu-și fi expus cu claritate poziția, să nu fi acționat cu responsabilitate pentru soluționarea lor sau pentru determinarea unui curs pozitiv în evoluția fenomenelor mondiale.

Căutarea unor noi căi și modalități în măsură să ducă la depășirea serioaselor dificultăți din domeniul monetar-financiar, care afectează — într-o măsură mai mică sau mai mare — toate statele, se înscrie printre obiectivele de bază ale politicii externe românești. Într-adevăr, uriașa povară a creditelor sporită încă de dobînzile exorbitante percepute de băncile occidentale, a devenit un motiv de puternică preocupare, întrucît obstrucționează programele economice ale țărilor în curs de dezvoltare și le condamnă, practic, la perpetuarea subdezvoltării. Așa cum releva secretarul general al partidului, președintele Republicii, **tovarășul NICOLAE CEAUȘESCU**, în magistrala cuvîntare rostită la recenta Plenară a Consiliului Național al Oamenilor Muncii, **„actualmente situația țărilor în curs de dezvoltare este deosebit de gravă. Mai mult de 4 miliarde de oameni trăiesc în sărăcie și, în acest deceniu, situația lor a continuat să se înrăutățească, în timp ce țările bogate — și din acestea, desigur, un mic grup de bogați — au acumulat anual zeci și zeci de miliarde de dolari din țările în curs de dezvoltare".**

Realitatea a demonstrat deplinul temei al punctului de vedere românesc: se impun abordarea globală a problematicii și adoptarea unor soluții care să pornească de la necesitatea unor schimbări fundamentale în relațiile economice internaționale. În context, țara noastră are în vedere instituirea unor noi relații economice interstatale, bazate pe echitate și egalitate, accesul statelor în curs de dezvoltare la cuceririle științei și tehnologiei, desființarea barierelor vamale, asigurarea unui raport echitabil între prețurile materiilor prime și cele ale mărfurilor industriale, realizarea unei soluționări globale a problemei datoriilor externe.

Sesizînd la timp agravarea înechităților economice, adîncirea decalajelor dintre țările bogate și cele sărace, manifestarea crizei economice mondiale, în condițiile creșterii interdependențelor din cadrul economiei mondiale și ale răsfrîngerii dezechilibrelor provocate de actualul sistem al relațiilor internaționale asupra tuturor statelor, România și-a precizat încă de la mijlocul deceniului trecut o concepție proprie asupra edificării noii ordini economice internaționale. Aceasta este privită ca o restructurare radicală a relațiilor economice și politice mondiale, în vederea lichidării subdezvoltării, accelerării progresului țărilor rămase în urmă și soluționării reciproc avantajoase a problemelor complexe cu care se confruntă astăzi omenirea.

În acest sens, țara noastră, secretarul general al partidului, președintele Republicii, tovarășul Nicolae Ceaușescu, a formulat o gamă întreagă de căi de acțiune izvorîte din necesitatea imperioasă a unor transformări radicale, de structură, în economia mondială și în relațiile economice internaționale. Ca în multe alte domenii, demersul teoretic este dublat de acțiunea concretă, de exemplul nemijlocit al României într-un domeniu de acut interes: lichidarea datoriei externe, la sfîrșitul lunii martie a.c. Anunțînd această remarcabilă realizare, **președintele** Nicolae Ceaușescu a relevat că, pentru prima dată în îndelungata sa istorie, România este cu adevărat independentă — și economic, și politic.

Achitîndu-și integral datoria externă, România a dovedit forța și vitalitatea economiei sale și în același timp a operat o breșă de mari proporții în practica inechitabilă a capitalului financiar internațional față de țările în curs de dezvoltare. Accentuînd importanța sporirii și intensificării eforturilor proprii, România subliniază că rezolvarea realistă și de fond a problemei datoriilor externe a țărilor în curs de dezvoltare necesită schimbarea cadrului economic internațional și așezarea la baza raporturilor economice dintre state a principiilor echității, egalității, avantajului reciproc și dreptului fiecărui popor la dezvoltare de sine stătătoare. În viziunea României, a președintelui Nicolae Ceaușescu, o autentică ieșire din criza economică mondială nu poate avea loc prin aruncarea efectelor acestei crize asupra țărilor în curs de dezvoltare. Dimpotrivă, trebuie sprijinită îmbunătățirea situației lor economice — singura în măsură să permită o lărgire a pieței mondiale, în folosul general.

De soluționarea reală și imediată a problemei datoriilor externe ale statelor în curs de dezvoltare — pe baza unei abordări globale, ce se impune prin însuși caracterul global al acesteia — depind eliminarea stagnărilor și anomaliilor de dezvoltare, a distorsiunilor și manifestărilor de criză din economia mondială, evitarea unor evoluții conflictuale ale contradicțiilor dintre țările bogate și cele sărace. Într-un cuvînt, instaurarea unei noi ordini economice și financiare internaționale.

E. MARINESCU

INFORMAȚIA Pe tot GLOBUL

În favoarea păcii, împotriva cursei înarmărilor

Continuă, sub diferite forme, în întreaga lume, manifestările în favoarea păcii, a dezarmării și colaborării între toate statele. Oameni politici, lideri ai diferitelor organizații obștești se pronunță pentru eliminarea totală a armelor nucleare, armelor chimice și altor mijloace de distrugere în masă, pentru orientarea resurselor materiale și umane ale omenirii spre obiective civile, în scopul progresului și civilizației.

TOKIO — Dacă va ieși victorios în alegerile de la 23 iulie, Partidul Socialist din Japonia va duce o politică de limitare strictă a cheltuielilor militare la unu la sută din produsul național brut și va aplica consecvent cele trei principii nenucleare — a nu poseda, a nu produce și a nu introduce pe teritoriul țării arme nucleare, a declarat secretarul general al P.S.J., Tsuruo Yamaguti, într-un interviu.

MANAGUA. — Președintele Republicii Nicaragua, Daniel Ortega, a trimis o scrisoare omologului său din Honduras, Jose Azcona, în care confirmă participarea la viitoarea întîlnire a șefilor de stat centro-americani, programată să se desfășoare luna viitoare, în orașul hondurian Tela — informează agenția ANN. Reuniunea la nivel înalt își propune continuarea eforturilor consacrate instaurării unui climat real de pace în America Centrală.

Orientul Mijlociu

Peste 2 000 000 de palestinieni din Cisiordania și Gaza au participat la o grevă generală de protest față de escaladarea actelor de agresiune ale forțelor de ocupație israeliene. Greva a avut loc în contextul menținerii restricțiilor de circulație și a stării de asediu instituite de autoritățile israeliene în orașele Nablus, Jenin și Tulkharm, precum și într-o serie de sate de pe malul vestic al Iordanului, în încercarea de a împiedica declanșarea unor noi demonstrații — informează agenția I.N.A. Știri provenite din regiune relevă, pe de altă parte, că în timpul ciocnirilor puternice dintre manifestanți și militarii israelieni, în Cisiordania un palestinian a fost ucis și 50 răniți. Alți 98 au fost arestați.

BEIRUT. — Vineri au reizbucnit la Beirut duelurile de artilerie. Au fost bombardate cartiere din zona de coastă a orașului.

Pe de altă parte au avut loc noi ciocniri între forțele rivale în zona de munte.

Șomajul — un flagel cronic în lumea capitalului

BONN — „Stuttgarter Zeitung" publică un amplu articol consacrat șomajului în R.F.G., flagel care afectează peste două milioane de oameni. Potrivit ziarului, șomajul de lungă durată a înregistrat în ultimii 8 ani o evoluție ascendentă. Astfel, în 1980, numărul șomerilor vest-germani care nu găsiseră de lucru timp de peste un an a fost de 106 145. În 1982, numărul acestora a crescut la 326 632, în 1984 la 617 462, pentru ca în 1988 să ajungă la 684 670, ceea ce a reprezentat 33 la sută din totalul șomerilor înregistrați oficial în R.F.G.

MADRID. — Dintre cei 2 532 767 de șomeri înregistrați oficial în Spania, 1,4 milioane sînt femei.

Numărul femeilor de peste 25 de ani care șomează în Spania crește lunar cu circa 68 000, relevă un raport oficial dat publicității la Madrid.

WELLINGTON. — În luna iunie, numărul persoanelor lipsite de un loc de muncă a sporit, ajungînd la 11 la sută din totalul forței de muncă din Noua Zeelandă, relatează agenția China Nouă, citînd un comunicat oficial dat publicității la Wellington.

PREȘEDINȚII MEXICULUI, BRAZILIEI, URUGUAYULUI ȘI VENEZUELEI au subliniat, în cursul unei întîlniri, că soluționarea problemei datoriei externe trebuie să includă reducerea netă a transferului de resurse către țările dezvoltate, revizuirea politică a dobînzilor înalte și un aflux de capital spre țările debitoare. În cadrul întrunirii celor patru șefi de stat latino-americani a fost analizată cu prioritate problema datoriilor externe, care afectează serios țările lor. Agenția mexicană de presă „Notimex" reamintește că totalul datoriei externe latino-americane se ridică la 420 miliarde de dolari.

De la AGERPRES între orele 6 și 11

PREȘEDINTELE FILIPINELOR, Corazon Aquino, a lansat un apel guvernelor tuturor țărilor în vederea combaterii analfabetismului, „cel mai rău dușman al progresului". În cadrul convorbirilor purtate la Paris cu secretarul general al UNESCO, Federico Mayor Zaragoza, șeful statului filipinez a relevat că „analfabeții planetei reprezintă o treime din omenire, dintre care două treimi sînt femei". În context, Corazon Aquino s-a referit, de asemenea, la „servitutea datoriei externe și a subdezvoltării", care afectează grav progresul.

REPREZENTANȚI PLENIPOTENȚIARI AI ȚĂRILOR MEMBRE ALE PACTULUI ANDIN se vor reuni, în perioada 20—22 iulie, la Lima pentru a pregăti agenda întîlnirii șefilor de stat, programată să aibă loc în noiembrie, în Ecuador — transmite agenția EFE. Principalele probleme care vor fi dezbătute se referă la reactivarea acestei organizații regionale de cooperare și la obiectivele prioritare în domeniile comercial, financiar, agricol, industrial, tehnologic ale statelor semnatare ale Acordului de la Cartagena (Bolivia, Columbia, Ecuador, Peru și Venezuela).

GUVERNUL INDIEI a hotărît crearea a încă trei rafinării de petrol în țară. Agenția națională P.T.I. relatează că cea mai mare dintre ele va fi la Mangalore, în sud-vestul statului Karnataka. Capacitatea de prelucrare a acestei rafinării va fi de trei milioane tone anual.

ÎN MAROC a fost adoptat un document cu valoare de lege prin care rețeaua învățămîntului superior se diversifică pentru a cuprinde în mod armonios întreaga țară. Agenția MAP subliniază că în cadrul descentralizării vor fi create centre universitare la Meknes, Tetouan, El Jadida, Kenitra și Agadir. Aceste noi universități se vor adăuga vechilor lăcașuri de învățămînt și cultură de la Casablanca, Rabat, Fes, Marrakesh și Oujda.

DACĂ SE VA MENȚINE ACTUALA RATĂ DEMOGRAFICĂ, populația Egiptului, evaluată în prezent la 53 milioane locuitori, va ajunge în anul 2000 la 70 milioane persoane, iar în anul 2035 la 143 milioane persoane. Tinerii de vîrstă școlară numără peste 10 milioane, anticipîndu-se că totalul lor va ajunge la sfîrșitul acestui mileniu la 16 milioane copii. Forța de muncă este estimată la 13,7 milioane persoane — informează agenția China Nouă.

UNA DINTRE RAMURILE INDUSTRIALE care cunosc în Peru o dezvoltare accelerată este cea producătoare de confecții. După cum informează agenția de presă Andina, Peru va încheia acest an cu un bilanț bun la exporturile de confecții de diverse sortimente, valoarea lor fiind de 100 milioane dolari, de patru ori mai mult decît în anul 1987. Dezvoltarea industriei textile constituie un obiectiv de prim ordin al unui program general economic pe o perioadă de 10 ani. Potrivit acestui program, în 1991 exporturile peruane de textile vor ajunge la 400 milioane dolari.

PREȘEDINTELUI TANZANIEI, Ali Hassan Mwinyi, i-a fost remis un mesaj special din partea regelui Hassan al II-lea al Marocului, cu ocazia primirii la Dar Es Salaam, de către primul ministru tanzanian, Joseph Warioba, a ministrului marocan al economiei, Moulay Zanidi. În cursul convorbirii care a avut loc, șeful guvernului Tanzaniei s-a pronunțat pentru o soluționare pașnică a problemelor din Sahara occidentală — informează agenția China Nouă.

ADUNAREA NAȚIONALĂ A REPUBLICII NICARAGUA a prelungit pînă la 19 iulie 1990 legea de aministiere pentru elementele „contras", în vederea facilitării încorporării acestora în viața civilă a țării.

INUNDAȚIILE ȘI ALUNECĂRILE DE TEREN provocate de ploile torențiale care s-au abătut asupra regiunii de nord-est a Braziliei s-au soldat pînă în prezent cu moartea a cel puțin 50 de persoane, în vreme ce alte 45 000 au rămas fără adăpost. Situația cea mai gravă se înregistrează în statul Alagoas, unde 30 000 de persoane au rămas fără locuințe, în vreme ce în statele Ceara, Pernambuco și Rio Grande del Norte există 12 municipii inundate.

LA BELMOPAN s-a desfășurat cea de-a treia reuniune interparlamentară Mexic-Belize — informează agenția Prensa Latina. Legislatorii au convenit intensificarea schimburilor bilaterale în domeniile ecologiei, turismului și combaterii traficului cu droguri.

Redacția și administrația : cod 70711, str. Grezoianu nr. 23—25, sector 1, cf. PTTR 1. Centrala telefonică 13.27.77. Secția scrisori — juridic : 13.27.73. Publicitatea cod 70709 str. 13 Decembrie 26, sector 1, cf. PTTR 1, telefon 14.15.16. Abonamentele se fac la toate oficiile poștale și difuzorii din întreprinderi și instituții. Cititorii din străinătate se pot abona prin ROMPRESFILATELIA Sectorul export-import presă P.O. Box 12—201 telex 10376 prefix. București, calea Griviței nr. 64—66, Tiparul I.P. „Informația". 1 2 3 6

PROLETARI DIN TOATE ȚĂRILE, UNIȚI-VĂ!

INFORMAȚIA Bucureștiului

ZIAR AL COMITETULUI MUNICIPAL BUCUREȘTI AL P.C.R. ȘI AL CONSILIULUI POPULAR AL MUNICIPIULUI BUCUREȘTI

ANUL XXXVI – Nr. 11 107 | 8 PAGINI – 50 BANI | Luni 17 iulie 1989

CONGRESUL IX 24 PCR 1965-1989

„EPOCA NICOLAE CEAUȘESCU" – EPOCA DE GLORIE ȘI MĂREȚIE A PATRIEI

Constructori pentru mileniul III

Multe din drumurile reporterului ne-au prilejuit să consemnăm o afirmație formulată de diverși interlocutori exprimînd un sens și un crez comun: „Am avut șansa de a mă putea afirma în profesie participînd la lucrări de o deosebită complexitate și măreție, de care sîntem mîndri, pe care le știm că vor rămîne peste vreme". Constructori de la canalul București — Dunăre care fuseseră mai înainte la Dunăre—Marea Neagră; unul din inginerii tineri de la lacul Văcărești își luase, după expresia sa, Dimbovița „în antrepriză", prin amenajări unde își pusese priceperea la treabă de la izvoare pînă aici, în București. Renunțase la postul din proiectare, pentru care ar fi putut opta la repartiție, spre a nu scăpa șansa de a-și înscrie în cartea de muncă șantierul metroului. Relevînd acest sentiment al șansei, dublat de cel al implicării în marea operă de transformare a Bucureștiului, asemenea întregii țări, interlocutorii noștri subliniau apartenența la acest timp deschizător de drum și fertil creației, descătușării energiilor — timpul ce-și are ca prag de început istorica Oră a Congresului al IX-lea al partidului, de la a cărui desfășurare se împlinesc acum, în iulie, 24 de ani de rodnice împliniri.

„Mi-am început activitatea de inginer constructor în anii imediat următori Congresului al IX-lea, încercîndu-mi puterile mai întîi la Combinatul Siderurgic Galați, iar din 1971 lucrez în București, pe șantierele construcției de locuințe — în Valea Cascadelor, Băneasa, Aviației — participînd la înălțarea unor edificii de marcă, Hotelul București, de pildă. Sau acum, aici, la Complexul comercial agroindustrial Lujerului. Este un timp al ritmului și înaltei calități, al mîndriei că din mîinile tale prind viață proiecte dintre cele mai cutezătoare privind viața și munca oamenilor, iar șansa ce ți se oferă, în calitatea ce o ai, de constructor, de a te implica tuturor acestora este una pe care, îndrăznesc să afirm, o întîlnești o singură dată în viață."

Această „declarație de dragoste" pentru meseria aleasă și pentru cele ce-i sînt roadele o semnează de astă dată, pe șantierul Complexului comercial agroindustrial Lujerului, inginerul *Vintilă Măcșinoiu*, șeful Brigăzii complexe nr. 3 a Antreprizei de construcții montaj nr. 7. Îl întîlnim pe șantier împreună cu secundul său, ing. Ion Bădărcă, analizînd, ca doi destoinici piloți de cursă lungă stadiul la zi al lucrărilor la acest obiectiv care se va adăuga zestrei edilitar urbanistice, de pe acum bogate, a zonei. Adică, în acest perimetru unde Bucureștiul înfățișează privirii trecătorului una din cele mai izbîndit gîndite arhitectonic intersecții ale sale, pe unde trece metroul și tra-

Mihai BARBULESCU

(Continuare în pag. a IV-a)

În spiritul orientărilor și sarcinilor subliniate de tovarășul NICOLAE CEAUȘESCU

PRODUCȚIA — la nivelul prevederilor CONSUMURILE — substanțial reduse

Una din cerințele de mare importanță în etapa actuală de dezvoltare intensivă a economiei naționale o reprezintă gospodărirea cu maximă răspundere a resurselor materiale, utilizarea lor cu înaltă eficiență. În acest sens, secretarul general al partidului a evidențiat în magistrala cuvîntare rostită la Plenara Consiliului Național al Oamenilor Muncii că sînt necesare acțiuni ferme, susținute, pentru reducerea substanțială a cheltuielilor de producție, în primul rînd a celor pentru materiale, asigurîndu-se în toate unitățile încadrarea strictă în normele de consum aprobate.

Ce măsuri se întreprind pentru folosirea corespunzătoare a resurselor și reducerea consumurilor specifice, încadrarea în consumurile planificate? Iată tema investigației noastre la Întreprinderea de Mecanică Fină.

Modernizarea, la baza creșterii eficienței

Programul de modernizare al întreprinderii conține măsuri tehnico-organizatorice care vizează atît reproiectarea și asimilarea unor produse, cît și raționalizarea fluxurilor de fabricație, perfecționarea tehnologiilor, acțiuni care se vor materializa în acest an într-un substanțial spor de producție marfă — obținut în principal pe seama creșterii productivității muncii și a valorificării superioare a resurselor. Sporirea eficienței — important obiectiv și, totodată, efect al modernizării vizează reducerea cu 112 milioane lei a costurilor de producție, economie ce trebuie obținută în proporție de peste 75 la sută prin diminuarea consumurilor de materiale.

Firesc, deci, că o mare parte din măsurile cuprinse în programul de modernizare a producției au fost orientate spre acțiunile ce au în vedere reducerea accentuată a consumurilor de materiale. Măsurile stabilite au la bază analizele întreprinse de specialiștii din atelierele de concepție, împreună cu colectivele secțiilor de fabricație, asupra fiecărui produs și tehnologie. Amplul program întocmit, parte integrantă a programului de modernizare a întreprinderii, reunește 64 de măsuri, dintre care aproape 30 au și fost înfăptuite în perioada trecută de la începutul anului. Printre altele, a fost experimentată cu succes folosirea materialelor superabrazive, care sînt mai ieftine, și o tehnologie pentru executarea sculelor diamantate cu pulbere de diamant recuperată, au fost reproiectate manometrele pentru export (cu ponderea de peste 90 la sută în producția de manometre a întreprinderii) și rolele pen-

Silviu IONAȘCU

(Continuare în pag. a III-a)

În puternica unitate industrială, aparținînd tehnicii de vîrf. — Întreprinderea de calculatoare electronice — se realizează produse de înaltă calitate, destinate beneficiarilor interni și externi

Documentele pentru Congresul al XIV-lea al P.C.R.

Amplu și mobilizator program de muncă pentru partid, pentru întregul popor

Partidul, întregul popor au luat cunoștință de conținutul documentelor ce vor fi supuse marelui forum al comuniștilor români — Proiectul Programului-Directivă și Tezele pentru Congresul al XIV-lea. În spiritul indicațiilor formulate de tovarășul Nicolae Ceaușescu ca „în toate întreprinderile să se treacă la dezbaterea și întocmirea, pe baza Programului-Directivă, a propriilor programe de dezvoltare economico-socială, în strînsă consultare cu centralele și ministerele", colectivele de oameni ai muncii din unitățile bucureștene sînt puternic mobilizate, în vederea trecerii la transpunerea în viață a acestor luminoase obiective. Însuflețitoarele perspective ce se deschid în fața națiunii noastre socialiste, în conformitate cu aceste documente programatice, în cincinalul al nouălea și în perspectiva anilor 2000—2010, au generat și în organizațiile de partid, în colectivele de oameni ai muncii din întreprinderile și instituțiile Capitalei o atmosferă de intensă emulație creatoare, de angajare hotărîtă în muncă pentru a se prezenta la Congresul al XIV-lea cu realizări de prestigiu, cu un aport mereu sporit la îndeplinirea mobilizatoarelor sarcini ce revin economiei bucureștene în acest an și pe întregul cincinal. Sînt sentimente, sînt opinii, sînt angajamente ce se regăsesc în multitudinea faptelor de muncă ce exprimă deplina aprobare a comuniștilor, a tuturor celor ce muncesc, a documentelor pentru Congresul al XIV-lea aflate în dezbaterea întregului partid și popor.

Temelie trainică a progresului societății noastre

— Întregul nostru colectiv a urmărit cu deosebită atenție lucrările Plenarei ce a adoptat documentele pentru cel de-al XIV-lea Congres al P.C.R. — ne spunea *Ion Filip*, secretarul comitetului de partid al Întreprinderii *„Electroaparataj"*. Ne-am organizat trecerea la dezbaterea lor amplă, la în-

(Continuare în pag. a II-a)

Puternic stimulent pentru sporirea substanțială a producțiilor agricole

Recenta măsură adoptată de Comitetul Politic Executiv al C.C. al P.C.R., din inițiativa tovarășului Nicolae Ceaușescu, secretar general al partidului, care a propus – în urma obținerii în acest an a celei mai mari producții de orz, de peste 7 000 kg la hectar în medie pe țară – ca în loc de 5 la sută, cît se acorda pînă acum cooperatorilor, să se atribuie un procent de 8 la sută, a trezit un larg ecou în rîndul oamenilor muncii de pe ogoarele ilfovene. Prezentăm cîteva dintre gîndurile și preocupările cooperatorilor ilfoveni, care reflectă hotărîrea lor de a munci cu abnegație, astfel încît să obțină o creștere puternică a producțiilor agricole la toate culturile.

Vom obține în acest an cele mai bune rezultate la toate culturile

NECULAI MOISA, *președintele cooperativei agricole din comuna Domnești*: „Creșterea de la 5 la 8 la sută a retribuției la orz a membrilor cooperatori — măsură profund stimulativă ce se adaugă unei alte măsuri adoptate, în primăvara acestui an tot din inițiativa tovarășului Nicolae Ceaușescu privind creșterea fondului de cereale și legume destinat retribuirii în natură a membrilor cooperatori — are în vedere creșterea continuă a potențialului productiv al pămîntului pe care-l gospodărim, prin utilizarea celor mai avansate cuceriri ale științei și tehnicii agricole, în vederea obținerii unor producții tot mai mari, sigure și stabile, la toate culturile. De la an la an, cooperatorii noștri s-au străduit și au reușit, să obțină producții ridicate la toate culturile. Anul trecut, bunăoară, la porumb am obținut peste 13 000 kg știuleți la hectar și peste 3 000 kg la floarea-soarelui. Așa cum se prezintă acum aceste culturi, care au fost bine îngrijite, promit recolte de 24—25 tone la porumb în teren irigat și de 12—15 tone în teren neirigat. În acest an, la orz am obținut 7 870 kg la hectar.

(Continuare în pag. a II-a)

Din cuprinsul ziarului

- Redistribuirea elevilor în treapta a II-a de liceu — în pag. a II-a —
- Calitatea și competitivitatea produselor — măsura capacității creatoare a colectivului. — în pag. a III-a —
- Din răchită, numeroase obiecte de uz gospodăresc
- Actualitatea medicală bucureșteană — în pag. a IV-a —
- Cultura socialistă și înalta sa misiune educativă — în pag. a V-a —
- Cititorii se adresează redacției — în pag. a VI-a —
- Locuri pitorești ale patriei
- Sport — în pag. a VII-a —

(Urmare din pag. I)

Amplu şi mobilizator program de muncă pentru partid, pentru întregul popor

susirea aprofundată a bogăţiei excepţionale de teze şi orientări, de inestimabilă valoare ştiinţifică, teoretică şi practică, care reflectă înalta responsabilitate pentru destinele patriei ce caracterizează întreaga operă a secretarului general al partidului, tovarăşul Nicolae Ceauşescu. Din vasta problematică abordată în aceste istorice documente în spirit profund revoluţionar aş dori să mă opresc la sublinierea făcută de tovarăşul Nicolae Ceauşescu ca în cadrul largii dezbateri democratice ce va avea loc pînă la Congres să reliefăm cu toată forţa necesitatea dezvoltării continue a proprietăţii socialiste ca o cerinţă vitală pentru dezvoltarea viitoare a ţării. Dotarea modernă de care dispunem — realizată aproape în întregime în epoca deschisă de cel de-al IX-lea Congres — un colectiv muncitoresc bine pregătit profesional şi animat de sentimentul răspunderilor majore — individuale şi colective — ce-i revin, sprijinul nepreţuit pe care l-am primit direct din partea secretarului general al partidului cu prilejul numeroaselor vizite în care l-am avut ca oaspete drag, ne-au impus, an de an, printre protagoniştii întrecerii socialiste în domeniul nostru de activitate. Pentru rezultatele obţinute în 1988 colectivul nostru a fost distins cu Ordinul Muncii clasa a II-a, pentru locul II, ceea ce ne stimulează pentru a obţine rezultate şi mai bune în continuare. Am încheiat primul semestru cu toţi indicatorii de plan îndepliniţi, realizîndu-ne şi angajamentele asumate în întrecerea socialistă, obţinînd, de pildă, la producţia marfă vîndută şi încasată, peste prevederile planului, produse în valoare de circa 3,5 milioane lei, precum şi o producţie fizică suplimentară în valoare de 19 milioane lei. Am înţeles limpede din conţinutul acestor istorice documente necesitatea de a ne concentra eforturile pentru a valorifica mai bine avuţia care ne-a fost încredinţată de societate spre administrare. Aşa cum o impun sarcinile mobilizatoare ce se desprind şi pentru noi din Teze şi din proiectul Programului-Directivă, vom acţiona cu mai multă vigoare pentru folosirea cu maximum de eficienţă a capacităţilor de producţie, înfăptuirea în devans a măsurilor referitoare la raţionalizarea în continuare a proceselor de fabricaţie, implementarea — sau extinderea, în unele cazuri — a tehnologiilor de vîrf, adoptarea unor noi soluţii tehnico-organizatorice.

Largul cadru democratic în care ne desfăşurăm activitatea ne obligă să acţionăm cu toată exigenţa, cu toată responsabilitatea. Avînd conştiinţa deplină a faptului că ne aflăm în faţa unor documente de excepţională importanţă pentru viitorul patriei, cu hotărîrea de a face totul pentru a-şi aduce întreaga lor contribuţie la transpunerea neabătută în viaţă a cutezătoarelor prevederi pe care le cuprind, comuniştii, toţi oamenii muncii de la „Electroaparataj" sînt ferm hotăriţi ca, urmînd înaltul exemplu de muncă şi viaţă al tovarăşului Nicolae Ceauşescu — faţă de a cărui realegere în suprema funcţie de secretar general al partidului ne exprimăm unanima şi deplina noastră adeziune — să poată raporta marelui forum comunist îndeplinirea exemplară a tuturor sarcinilor.

Orizonturi cutezătoare

— Şi oamenii muncii de la noi — ne spunea *Nicolae Neagu*, subinginer la *Întreprinderea Optică Română* — au primit cu cea mai înaltă mîndrie patriotică, revoluţionară, conţinutul Programului-Directivă şi al Tezelor pentru Congresul al XIV-lea al P.C.R. Constituie pentru noi toţi un mare, puternic adevăr al acestui timp istoric faptul că strălucitul bilanţ al realizărilor cu care se înfăţişează poporul nostru în acest al 45-lea an al Eliberării, în anul celui de-al XIV-lea Congres, sînt indisolubil legate de gîndirea cutezătoare şi uriaşa activitate revoluţionară desfăşurată de tovarăşul Nicolae Ceauşescu. Ne-am convins încă o dată, în prezenţa acestor documente pentru forumul suprem al comuniştilor români, de faptul că întregul proces de dezvoltare a României moderne poartă în chip definitiv pecetea inconfundabilă a monumentalei opere teoretice şi practice a iubitului nostru conducător. Cu cele mai tonice sentimente întrevedem în spiritul şi în litera proiectului Programului-Directivă şi ale Tezelor viitorul comunist al patriei. Ce cutezătoare, ce minunate orizonturi se deschid în faţa întregului nostru popor ! Noi înţelegem bine că datoria pe care o avem, acum, este să trecem de îndată la fapte, să muncim fără preget pentru ca prin munca noastră, a tuturor, în strînsă unitate în jurul partidului, să le dăm viaţă aşa cum ne-a chemat secretarul general al partidului de la tribuna forumului democraţiei muncitoreşti-revoluţionare recent desfăşurat. Avem convingerea deplină că în frunte cu marele bărbat de stat ce conduce destinele ţării, tovarăşul Nicolae Ceauşescu — pentru a cărui realegere la cel de-al XIV-lea Congres ne exprimăm încă o dată întreaga noastră adeziune — planurile şi programele ce vor fi adoptate la marele forum al comuniştilor vor fi îndeplinite.

Aş vrea să arăt că şi întreprinderea noastră, distinsă cu Ordinul Muncii clasa a II-a pentru rezultatele obţinute în 1988, ilustrează convingător noua traiectorie a economiei româneşti, preocuparea constantă de a asigura dezvoltarea unor ramuri de mare eficienţă economică. Aş releva faptul că răstimpul scurs din acest an înregistrează şi la noi, ca în atîtea alte locuri, un bilanţ pozitiv : realizarea planului la producţia marfă în proporţie de 101,7 la sută, la productivitatea muncii în proporţie de 102 la sută, la export în proporţie de 123 la sută, în condiţiile realizării unor economii de 65 tone metal, 400 MWh energie electrică şi 9 t.c.c. Au fost lansate în fabricaţie, în această perioadă, o seamă de produse noi : microscopul de centrat cuţite pe strung, diastar automat 2 M, instalaţie sonoră ISC-5 şi alte aparate optico-mecanice care pun în evidenţă preocupările colectivului nostru de a asigura cu prioritate realizarea obiectivelor de modernizare continuă a producţiei, de creştere a calităţii şi nivelului tehnic ale produselor. Fără îndoială, avem încă rezerve pe care se impune să le valorificăm în viitor mai bine. Şi stă în puterea noastră s-o facem. Asemenea tuturor oamenilor muncii, şi noi, cei ce lucrăm la I.O.R., sîntem hotăriţi să întîmpinăm Congresul al XIV-lea raportînd secretarului general al partidului că ne-am făcut în mod exemplar, cu responsabilitate comunistă datoria.

M. ŞTEFAN, G. NICULIŢĂ, V. VOICULESCU

Puternic stimulent pentru sporirea substanţială a producţiilor agricole

(Urmare din pag. 1)

Producţii mari am obţinut, de asemenea, în legumicultură şi au crescut simţitor recoltele obţinute de fiecare membru cooperator pe lotul aflat în folosinţă proprie. Toate aceste rezultate ne stimulează să muncim şi mai bine, iar rezultatele pe care le vom obţine, în continuare, să contribuie la dezvoltarea mai puternică a unităţii noastre şi, pe această bază, la creşterea veniturilor membrilor cooperatori. Calitatea lucrărilor efectuate pînă acum ne îndreptăţeşte să afirmăm că în acest an agricol vom depăşi cu mult ceea ce am realizat. În aceste zile acţionăm puternic pentru eliberarea terenurilor de resturile vegetale şi transportul lor în baza furajeră şi, de asemenea, urgentăm încheierea în cel mai scurt timp a arăturilor de vară. În legumicultură am trecut cu toate forţele la recoltatul la timp şi fără pierderi a roadelor grădinilor — pînă acum am trimis pe pieţele oraşului 270 tone de legume proaspete — şi am trecut la aplicarea celei de-a doua praşile manuale la cultura dublă de porumb pentru boabe semănată după orz. Ne angajăm să muncim cu toată răspunderea pentru sporirea producţiei agricole, pentru dezvoltarea şi întărirea continuă a proprietăţii cooperatiste dovedind astfel, prin fapte, preţuirea şi adînca recunoştinţă faţă de tovarăşul Nicolae Ceauşescu a cărui realegere la Congresul al XIV-lea al partidului în înalta funcţie de secretar general al partidului va constitui chezăşia îndeplinirii măreţelor obiective pe care Tezele şi proiectul Programului-Directivă ale marelui forum al comuniştilor le pun în faţa întregului nostru popor".

Munca de calitate — calea cea mai sigură de creştere a veniturilor membrilor cooperatori

MARIN IORDAN, *cooperator la ferma de legume a C.A.P. Ciorogîrla* : „În ultimii ani, rezultatele obţinute de harnicii gospodari ai unităţii noastre au sporit continuu. Este urmarea firească a grijii permanente a partidului, a secretarului său general pentru dezvoltarea şi modernizarea continuă a agriculturii ca ramură de bază a economiei naţionale. Recenta măsură a Comitetului Politic Executiv al C.C. al P.C.R. — nouă şi elocventă mărturie a atenţiei statornice a partidului, personal a tovarăşului Nicolae Ceauşescu pentru îmbunătăţirea condiţiilor de muncă şi viaţă ale ţăranilor cooperatori — ne stimulează să muncim şi mai bine. Creşterea cu trei procente a retribuţiei membrilor cooperatori la orz — de la 5 la 8 la sută —, ca urmare a propunerii tovarăşului Nicolae Ceauşescu, a fost primită cu vie satisfacţie şi de noi, cei ce muncim pămîntul în această zonă a Sectorului agricol Ilfov. Ceea ce ni se cere acum este să întărim spiritul de ordine şi disciplină în muncă, să aplicăm cu exigenţă cele mai noi cuceriri agrotehnice. În prezent, lucrările de sezon se realizează ritmic, conform graficelor stabilite, pe toate suprafeţele şi la toate culturile. În legumicultură, paralel cu sistemul de irigaţii existent şi pe care-l folosim la întreaga capacitate, am amenajat şase roţi ale grădinarului şi patru puţuri de adîncime pentru a asigura plantelor apa necesară. Sîntem ferm hotăriţi ca şi în continuare să facem tot ceea ce depinde de noi pentru ca şi la celelalte culturi să obţinem producţii mari, la nivelul cerinţelor noii revoluţii agrare, întîmpinînd, astfel, cu cele mai bune rezultate marile sărbători din viaţa poporului nostru — 45 de ani de la actul istoric de la 23 August 1944 şi Congresul al XIV-lea al partidului, marele forum al comuniştilor la care dorim din adîncul inimilor noastre ca cel mai iubit fiu al naţiunii noastre, marele Erou al României socialiste moderne, să fie reînvestit în înalta funcţie de secretar general al partidului".

Grupaj realizat de
Aurel GHIMPU

Intensă mobilizare a tuturor oamenilor muncii din agricultură pentru obţinerea de producţii record. În imagine, la C.A.P. Măgurele se prăşesc cartofii de toamnă care promit o recoltă bună...

Redistribuirea elevilor în treapta a II-a de liceu

Aşa după cum am informat într-unul din numerele anterioare ale ziarului nostru candidaţii care, în urma susţinerii concursului de admitere în clasa a XI-a, cursuri de zi au obţinut medii finale de cel puţin 5, dar nu au fost admişi din lipsă de locuri la liceele şi profilurile pentru care au concurat, *urmează să fie redistribuiţi, cu acordul lor, la alte unităţi de învăţămînt.*

După cum ne informează tovarăşul *Constantin Ionescu, inspector general adjunct al Inspectoratului şcolar al Capitalei*, redistribuirea va fi efectuată de către comisia municipală de organizare a admiterii în treapta a II-a de liceu *în zilele de 19 şi 20 iulie, începînd cu ora 9, în sala de festivităţi a Şcolii nr. 201 din calea Plevnei nr. 38—40.* Redistribuirea *se va face în prezenţa candidaţilor, în ordinea descrescătoare a mediei finale şi pe baza opţiunii exprimate pe loc de candidaţi. IMPORTANT* de reţinut ! *Nu se pot reţine locuri pentru candidaţii absenţi. Candidaţii întîrziaţi nu mai pot solicita locul corespunzător mediei pe care au obţinut-o, ci un alt loc dintre cele rămase la ora prezentării lor în sala unde funcţionează comisia de redistribuire.* Ordinea de desfăşurare este următoarea : în ziua de *19 iulie, la ora 9* vor intra la redistribuire candidaţii de la profilurile *chimie-biologie* şi *fizică-chimie ;* de la *ora 10*, cei de la profilurile *matematică-fizică, matematică, artă ;* de la *ora 11*, candidaţii de la profilul *alimentaţie publică ;* la *ora 12* se vor prezenta candidaţii de la profilurile *economic pentru comerţ şi economic finanţe-contabilitate.* În ziua de *20 iulie ora 9* vor intra la redistribuire candidaţii de la profilurile *chimie industrială* şi *industrie alimentară ;* de la *ora 11,30*, cei de la profilurile *electrotehnică ;* la *ora 14,30* candidaţii de la profilurile *silvicultură, construcţii* şi *mine*, iar de la *ora 15,30 candidaţii care au susţinut concursul de admitere pentru ocuparea locurilor altor judeţe prevăzute în planul de şcolarizare al liceelor din Capitală.*

Candidaţii la concursul de admitere în clasa a XI-a, în cazul în care, din lipsă de locuri, nu vor putea fi admişi la liceele la care au solicitat să fie redistribuiţi *pot opta*, în vederea înscrierii *şi pentru şcolile profesionale.* Ordinea de prioritate a acestora la înscriere în şcolile profesionale este următoarea : ● candidaţii care au susţinut concursul de admitere în treapta a II-a de liceu, *în acelaşi profil de pregătire cu cel al şcolii profesionale* şi au obţinut media de minimum 5. În baza acestui criteriu pot fi repartizaţi la profiluri industriale, corespunzătoare pregătirii de specialitate din treapta I şi candidaţii care au susţinut concursul de admitere la profilurile : matematică-fizică, fizică chimie, chimie-biologie şi filologie-istorie ; candidaţii care au susţinut concursul *de admitere în alte profiluri de pregătire decît cel al şcolii profesionale respective* şi au obţinut media de minimum 5.

Repartizarea la şcoala profesională a acestor candidaţi se face după perioada de redistribuire în licee şi în ordinea descrescătoare a mediei obţinute la concursul de admitere.

Începînd de mîine, elevii care au fost redistribuiţi în vederea înscrierii în treapta I de liceu se pot prezenta la liceele la care au susţinut probele de verificare a cunoştinţelor pentru a lua cunoştinţă de unitatea de învăţămînt la care au fost redistribuiţi şi la care urmează să se înscrie. Fişele de redistribuire vor fi trimise la respectivele unităţi, centralizat, de către Inspectoratul şcolar municipal.

A început vacanţa şi pentru clasele a IX-a şi a XI-a

De astăzi se află în vacanţă şi elevii claselor a IX-a şi a XI-a. O dată cu încheierea cursurilor şi la aceste clase, întreaga populaţie şcolară a oraşului se va afla într-o binemeritată vacanţă ce răsplăteşte eforturile pe care elevii le-au depus pentru a încheia acest an de învăţămînt cu rezultate dintre cele mai bune atît la pregătirea teoretică, cît şi în ceea ce priveşte instruirea practică. Aproape 142 000 de elevi bucureşteni vor petrece minunate clipe de destindere şi recreere în cele 84 de tabere amenajate în cele mai pitoreşti zone turistice ale ţării, vor participa la excursii şi drumeţii — minunate prilejuri de cunoaştere a realizărilor obţinute de poporul nostru în anii socialismului. Pentru elevii care îşi vor petrece vacanţa în Capitală, comandamentul municipal de organizare a vacanţelor şcolare a amenajat 21 de cluburi şi 23 baze turistice în care se organizează, zilnic, programe instructiv-educative, cultural-artistice şi sportive.

A. G.

SARCINILE ECONOMICE – ÎNDEPLINITE EXEMPLAR, LA TOȚI INDICATORII

PRODUCȚIA – la nivelul prevederilor
CONSUMURILE – substanțial reduse

(Urmare din pag. 1)

tru laminoarele de sîrmă care lucrează la cald, în vederea economisirii unei cantități de 10 tone alamă și a unei cantități de carbură metalică în valoare de peste 100 000 lei, pînă la sfîrșitul anului. Prin efectele obținute, deosebit de eficiente s-au dovedit soluțiile constructive noi adoptate pentru o serie de produse precum și acțiunile întreprinse pentru perfecționarea pregătirii profesionale a personalului muncitor, întărirea asistenței tehnice și a disciplinei tehnologice, a controlului tehnic asupra modului în care sînt efectuate operațiile pe fluxul fabricației. După reexaminarea măsurilor aprobate de adunarea generală a reprezentanților oamenilor muncii s-a stabilit extinderea aplicării soluțiilor tehnice valoroase, care au dat bune rezultate, dezvoltarea activităților de proiectare constructivă și inginerie tehnologică pentru rezolvarea unor probleme complexe de care se leagă creșterea și mai accentuată a eficienței producției. Ce se preconizează ? Înainte de toate ● îmbunătățirea activității compartimentelor de concepție ● introducerea în fabricație a comparatoarelor cu carcase executate prin sinterizare din pulbere de fier spre a se elimina consumul de alamă și renunța la o serie de operații de prelucrare mecanică la acest reper ● reproiectarea matrițelor de ștanțat în vederea obținerii unor repere prin croirea optimă a șraifurilor de tablă ● tipizarea în continuare a matrițelor de ștanțat fin pentru întreprindere și beneficiari.

Cantități sporite de materiale refolosibile reintroduse în circuitul productiv

Economii importante de metal și alte materiale se obțin în fiecare secție și atelier prin recuperarea și reintroducerea în circuitul productiv a materialelor refolosibile. Pe lîngă faptul că la fiecare loc de muncă există conteinere pentru resturile de materiale rezultate în procesul de fabricație, au fost stabilite reguli specifice pentru colectarea și sortarea materialelor feroase și neferoase, pe mărci și dimensiuni. Această acțiune este susținută și în permanență stimulată de grupele sindicale. Președintele comitetului sindicatului, Ioan Macovei, a ținut să precizeze că fiecare membru al organizației și-a asumat angajamentul ca în acest an să contribuie la reducerea cheltuielilor materiale cu cel puțin 2 500 lei, gospodărind și folosind cu chibzuință materialele la locul de muncă sau participînd la colectarea materialelor recuperabile și refolosibile. Ca atare, activitatea de recuperare și valorificare a materialelor considerate cîndva „pierderi tehnologice" este tot mai bine organizată și mai rodnică. Toate materialele refolosibile sînt adunate într-un depozit centralizat, cu compartimente pentru șraifuri din tablă și capete de bare din oțeluri aliate sau nealiate, aluminiu, siluminiu, bronz, chiar și hîrtie, șeful depozitului, maistrul Teodor Chivu, ținînd evidența „la zi" a cantităților primite ori repartizate secțiilor spre a le folosi la anumite repere. O remarcă : din personalul care lucrează în depozit face parte și un specialist din compartimentul de control tehnic de calitate, care atestă calitatea materialelor pentru consumul propriu al întreprinderii și a șpanului și hîrtiei care se livrează Întreprinderii de Recuperare și Valorificare a Materialelor Refolosibile. Întregul circuit este bine pus la punct. Pentru creșterea productivității muncii, de la începutul acestui an în apropierea sectorului de prelucrări mecanice funcționează o moară pentru sfărîmarea șpanului (asigurîndu-se și reducerea cheltuielilor de transport), iar depozitul de materiale refolosibile este dotat cu prese pentru balotarea șraifurilor de tablă și a hîrtiei. Șeful depozitului raportează, în fiecare lună, serviciului de planificare și evidență a consumurilor cantitățile de materiale recuperate disponibile pentru includerea lor în normele care se comunică secțiilor de producție. Rezultatele : coeficientul de utilizare a materialelor feroase depășește prevederile, iar aluminiul și siluminiul rezultate din prelucrarea semifabricatelor sînt în întregime retopite și folosite pentru obținerea altor repere în întreprindere.

Recondiționarea pieselor de schimb – o acțiune cu multiple avantaje economice

Să mai notăm și faptul că în întreprindere există o experiență valoroasă și în ceea ce privește recuperarea, recondiționarea și refolosirea pieselor de schimb pentru repararea utilajelor. Și această acțiune se desfășoară permanent, pe baza unui program riguros stabilit și este urmărită pe zile, decade și luni. După cum ne-a spus inginerul Florian Henrich, șeful atelierului de proiectare constructivă și tehnologii pentru piese de schimb, în unitate au fost adoptate criterii precise pentru recuperarea, refolosirea și recondiționarea pieselor și subansamblurilor, astfel încît să fie certă obținerea rezultatelor scontate. În primul rînd, s-a făcut o inventariere exactă a tuturor utilajelor din dotarea secțiilor de fabricație și a secției mecano-energetice. Apoi s-au nominalizat, pe fiecare categorie de mașini în parte, piesele de schimb și subansamblurile care pot fi recondiționate cu eforturi proprii. De întreaga acțiune se ocupă un colectiv de specialiști răspunzînd direct de modul cum este organizată și se desfășoară. Iar recondiționările le fac numai muncitori cu înaltă calificare, care și-au însușit cele mai avansate procedee tehnologice. Pe de altă parte, atelierul unde se fac recondiționările a fost dotat corespunzător, pentru a putea realiza o productivitate cît mai mare și o calitate și eficiență superioare. În aceste condiții o parte însemnată din necesarul de piese de schimb se proiectează și se execută în întreprindere sau se asigură prin recondiționarea pieselor uzate. În atelierul specializat sînt folosite, practic, aproape toate metodele moderne de recondiționare — metalizarea, încărcarea cu sudură în mediu protector a zonelor uzate, bucșarea și altele — prin recondiționarea cu precădere a pieselor care se uzează frecvent, respectiv a șuruburilor conducătoare, pinioanelor, cremalierelor și pinolelor — cheltuielile pentru reparația mașinilor unelte și a celorlalte utilaje reducîndu-se cu aproape un milion lei anual. Această valoare tinde să crească în viitorul apropiat. Practic, valoarea pieselor și subansamblurilor recondiționate se va dubla, prin trecerea la recondiționarea și a echipamentelor hidraulice. Pentru realizarea acestui obiectiv, prevăzut și în programul de modernizare a producției, în întreprindere s-a trecut la organizarea unei linii tehnologice specializate care va fi dotată și cu un stand de probe care să garanteze buna funcționare, fiabilitatea echipamentelor.

În concluzie, la Întreprinderea de Mecanică Fină există o preocupare susținută pentru reducerea consumurilor de materiale și implicit a cheltuielilor de producție. Dar, așa cum au apreciat și interlocutorii noștri pe parcursul investigației, sînt necesare în continuare eforturi pentru alinierea consumurilor la unele produse, inclusiv la produsele unicate și de serie mică, la nivelurile consumurilor produselor similare de pe piața externă, pentru ca și pe această cale să se asigure creșterea competitivității ofertei și a eficienței.

Calitatea și competitivitatea produselor – măsura capacității creatoare a colectivului

Rodnica perioadă premergătoare Congresului al XIV-lea al Partidului Comunist Român — eveniment de însemnătate istorică în viața social-politică a țării — este caracterizată și la *Întreprinderea Mecanică de Utilaj Chimic* printr-o puternică angajare patriotică, revoluționară, consacrată materializării exemplare a angajamentelor asumate în întrecerea socialistă pe acest an. În primul semestru, după cum ne spunea directorul unității, inginerul Aurel Vartic, au fost înregistrate depășiri la principalii indicatori de plan, în condițiile în care ponderea produselor noi în totalul producției marfă se ridică la aproape 90 la sută. De asemenea, se cuvine subliniat faptul că *prin devansarea unor comenzi la cererea beneficiarilor, prevederile de export au fost îndeplinite înainte de termen.*

Rezultatele obținute creează premise pentru ca, în semestrul al II-lea, activitatea să se desfășoare sub semnul unor exigențe mai înalte, al hotăririi de a folosi la un nivel superior capacitățile de producție și forța de muncă. În prezent, muncitorii și specialiștii din întreprindere acționează cu toate forțele pentru asimilarea în fabricație, în cele mai bune condiții, a unui produs de deosebită complexitate — platforma marină. Pînă la această oră — ne spune șeful de echipă Costel Coman — peste 60 la sută din lucrările aferente primei platforme au fost efectuate. Deși ciclul tehnologic de fabricație cuprinde operații multiple și pretențioase (șanfrenare, virolare, sudură automată, tratament termic special, calibrare etc.), colectivul secției cazangerie I își mobilizează eforturile în direcția scurtării duratei de finalizare, astfel încît livrarea primei platforme să se facă în cursul lunii august. Iată și cîteva dintre măsurile luate, pentru ca termenul propus să fie respectat ● au fost reanalizate documentațiile tehnice și s-a executat, în timp record, necesarul de dispozitive care asigură „alinierea" tuturor tronsoanelor, conform schemei de montaj — evitîndu-se orice stagnări sau încrucișări pe fluxul de fabricație ● se aplică un set adecvat de instrucțiuni de control — iar pentru asigurarea calității, și, mai ales, a preciziei dimensionale, au fost pregătite „truse" de instrumente de măsură — raportoare optice, micrometre, aparatură cu raze X și control nedistructiv ● întrucît se operează cu mărci de oțel specifice ale căror tratamente termice impun verificări minuțioase, specializate, colectivul de tehnologie în colaborare cu personalul C.T.C. au pus la punct un program de verificări, pe bază de diagrame, care este aplicat cu maximum de corectitudine ● au fost constituite echipe din muncitori cu experiență și înaltă calificare.

Firește, într-un asemenea context emulativ, inițiativele tehnice nu s-au lăsat așteptate. Iată un singur, dar semnificativ, exemplu : observînd că productivitatea muncii la operațiile de sudură era influențată de calitatea șanfrenării tablei, maistrul Arsene Furcoiu, de la autoutilări, a conceput și executat cu forțe proprii un dispozitiv de prelucrare a marginilor, înlocuind „cuțitele" de răzuire cu un gen de freză. Rezultatul : calitatea sudurilor a crescut, iar productivitatea muncii pe operație a fost dublată.

— În aceste condiții, apreciază șeful secției cazangerie I, inginerul Dumitru Mateescu, vom executa cea de-a doua platformă marină pînă la finele lunii noiembrie — poate chiar mai devreme — iar lucrările la cea de-a treia platformă vor fi aduse pînă în stadiul de montaj. În felul acesta ne exprimăm, prin graiul semnificativ al faptelor de muncă, aderiunea deplină față de orientările de bază și liniile directoare de dezvoltare economico-socială a țării prefigurate magistral în proiectul Programului-Directivă și Tezele pentru Congresul al XIV-lea al partidului.

— În acest an hotăritor pentru actualul cincinal — ne-a declarat, la rîndul său, președintele consiliului oamenilor muncii, Ion Gheorghe — avem datoria să valorificăm, mai eficient, așa cum a indicat secretarul general al partidului la recentul forum al democrației muncitorești-revoluționare, toate rezervele de care dispunem, în primul rînd capacitatea creatoare a specialiștilor. I.M.U.C. a devenit o marcă recunoscută și apreciată pe plan mondial, sîntem solicitați de numeroși parteneri externi, dar nu e suficient să ne limităm la bunele colaborări tradiționale, vrem să ne impunem și pe alte piețe. Cu aceste gînduri am abordat cel de-al doilea semestru, acționînd cu sporită răspundere pentru onorarea exemplară a tuturor comenzilor pentru export. În acest sens, consemnăm, în secțiile cazangerie I și II, fapte relevante. Atelierele de modelărie, turnătorie, prelucrări mecanice și scularie au executat deja S.D.V.-istica — nestandardizată — pentru produsele ce urmează a fi executate și expediate partenerilor externi. Au fost dezvoltate, într-o nouă concepție tehnologică, fluxuri operative de fabricație, capabile să garanteze lucrărilor o înaltă calitate, brigăzile au fost instruite și s-au definitivat metodologiile de testare și control.

Roxana COSTACHE

Întreprinderea de prelucrări mase plastice. Și colectivul acestei unități, puternic mobilizat, desfășoară o susținută activitate pentru înfăptuirea exemplară a sarcinilor de plan și angajamentelor în întrecerea socialistă

Instalație de debitare de înaltă precizie

Modernizarea în ritm susținut a procesului de fabricație, în scopul îndeplinirii în cît mai bune condiții a sarcinilor de plan, focalizează în mod prioritar atenția colectivului de oameni ai muncii de la Întreprinderea „Autobuzul". Ca efect al intensificării preocupărilor vizînd promovarea unor procedee de prelucrare de înaltă tehnicitate o importantă realizare a completat recent bogata agendă a acțiunilor derulate și finalizate din acest domeniu : este vorba despre implementarea și darea în exploatare, zilele trecute, a noii instalații de debitare cu laser, cu o putere de 400 W și care lucrează în mediu de bioxid de carbon. Executată pe baza unui proiect românesc de specialiștii unității în colaborare cu cei de la ICTCM, instalația a trecut cu bune rezultate toate probele de anduranță, asigurînd acum optimizarea fluxului în secția de șasiuri—caroserii, prin prelucrarea tuturor operațiunilor de debitare a reperelor cu contururi complexe din componența produselor destinate exportului. Principalele sale caracteristici tehnico-funcționale ce se impun subliniate sînt precizia ridicată a prelucrării și înalta fiabilitate, cu efecte directe asupra diminuării consumurilor materiale specifice și creșterea calității produselor. **(O.B.)**.

CONGRESUL IX

24 PCR 1965-1989

„EPOCA NICOLAE CEAUŞESCU" — EPOCĂ DE GLORIE ŞI MĂREŢIE A PATRIEI

Constructori pentru mileniul III

(Urmare din pag. 1)

versarea nodului de circulaţie se face printr-unul din cele mai elegante pasaje — pentru circulaţia rutieră, pentru linia de cale ferată ce leagă „Întreprinderea Semănătoarea de gara Cotroceni existind construcţia unui tunel feroviar — aici se va adăuga din lunile ce urmează şi un mare complex destinat satisfacerii celor mai diverse trebuinţe ale locuitorilor din zonă. Stadiul la zi al lucrărilor — începute în septembrie trecut — exprimă permanenţa menţinerii unui ritm deosebit pe tot parcursul desfăşurării de pînă acum a construcţiei : la corpul B s-a ajuns la cota finală, la A şi C — infrastructura este gata. La eşafodajul central pentru montarea cupolei — cu un diametru de circa 42 de metri — stadiul execuţiei permite să se anticipeze că în debutul săptăminii următoare va putea începe asamblarea elementelor.

Regimul de înălţime — subsol, parter, două etaje — este comun tuturor celor trei corpuri, A, B şi C. În cel din urmă va funcţiona o fabrică de mîncare cu o producţie zilnică de circa 50 de mii porţii. Suprafaţa desfăşurată a întregii construcţii — peste 45 de mii mp. Aprovizionarea se va realiza prin intermediul unui tunel subteran, cu acces dinspre str. Emil Bodnaraş, în lungime totală de 420 m. Prin subsol marfa va fi preluată de 8 lifturi. Sînt, de asemenea, prevăzute o centrală frigotehnică, gospodărie de apă, posturi trafo pentru alimentarea cu energie electrică, centrală termică, staţii de pompare. Acestea ar fi, în mare, punctele de lucru ale şantierului unde lucrează oameni pe care i-a călit, frumos interior, cu o înaltă conştiinţă profesională, munca. Se numesc Tudor Lungu, devenit de doi ani maistru, Sorin Iepure, inginer care la debutul lucrărilor la complex îşi încheia stagiatura, ori inginerul Călin Muşetescu, om tînăr şi el, şeful poligonului de prefabricate.

Da, chiar aici, în incinta şantierului constructorii şi-au organizat un poligon de prefabricate propriu. Chiar dacă nu au mai făcut munca asta, au învăţat-o, iar rezultatele se concretizează în economii de timp, de combustibil, de materiale. Poligonul funcţionează pe locul viitorului platou pentru micii producători şi-i va rămîne acestuia zestrea suprafeţei betonate Transportul, dificultăţile pe care le propune el în condiţiile de circulaţie ale unui mare oraş, eventualele neritmicităţi au fost eliminate în totalitate. Iar staţia de betoane se află şi ea, printr-o fericită coincidenţă, „la doi paşi" — foarte exact la numai 200 de metri.

În jurnalul de bord al şantierului perioada turnării fundaţiilor este unul din elementele de referinţă atît pentru ineditul său cît şi pentru soluţiile tehnice pe care le-a presupus, pentru pasul cu timpul care a trebuit ţinut. Căci săpătura de circa 10 metri trece la un moment dat printr-o pînză freatică avînd o lăţime de 2,70 m, cu o apă — menţionează inginerul Bădărcă — slab agresivă. Atunci, în etapa arătată, la fundaţiile izolate în cuburi de 4/4 m, cu o adîncime de 4 m succesiunea turnării a fost deosebit de rapidă, pentru ca după scoaterea apei prin epuismente pînza freatică să nu refuleze din nou. La fiecare trei minute sosea o betonieră...

Sînt, acestea, argumente ale unei organizări exemplare, ca şi faptul că — munca desfăşurîndu-se fără răgaz, în două schimburi ziua şi noaptea — nu este deloc uşor să coordonezi activitatea. O activitate la care îşi aduc direct contribuţia, zi de zi, şi proiectanţii, dar şi numeroşi oameni ai muncii din întreprinderile sectorului 6, de la Semănătoarea, IMEB, Electrotehnica, ICRAL. „Ne oferă o deosebită satisfacţie să participăm la construcţia complexului — ne spune lăcătuşul *Gh. Cotei*, de la Semănătoarea — simţindu-ne şi noi, astfel, direct implicaţi în transformarea înnoitoare a oraşului, ştiind că vom beneficia direct de aceste dotări de civilizaţie". O mărturie dintre atîtea altele, o adeziune exprimată prin muncă.

Constructori pentru mileniul III — un adevăr de viaţă exprimat şi aici la înalta tensiune a faptei. Unul din adevărurile călăuză ale celor 24 de ani ciţi se împlinesc de la istoricul Congres al IX-lea al partidului, de cînd ţara îşi are în fruntea destinelor ei pe tovarăşul Nicolae Ceauşescu, un adevăr care dobîndeşte acum, prin proiectul Programului—Directivă şi Tezele pentru marele forum comunist din noiembrie o nouă statură de cutezanţă şi realism revoluţionar.

Supleţe, eleganţă, confort — atribute esenţiale ale noilor ansambluri de locuinţe din Capitală, care se regăsesc şi la blocurile de la intersecţia bd. Sălăjan cu str. Liviu Rebreanu, artere cu personalitate distinctă în noul urbanism bucureştean Foto : **Lucian SIMION**

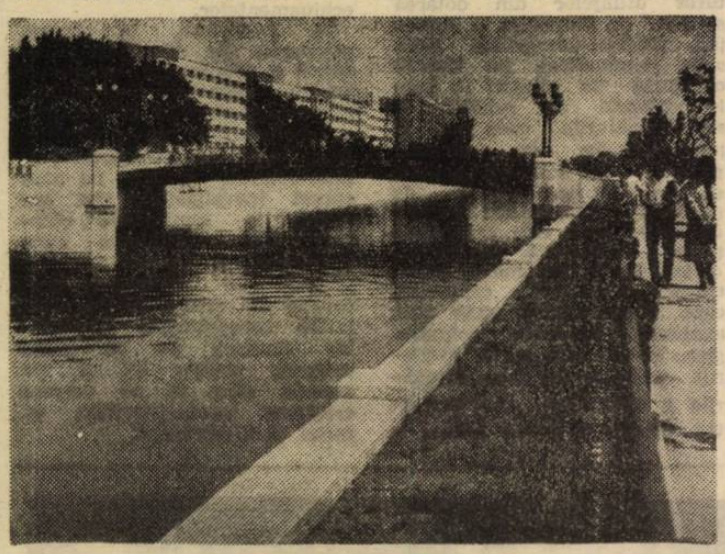

Magistrala albastră a noii Dîmboviţe, impunătoare ctitorie bucureşteană a „Epocii Nicolae Ceauşescu" Foto : **Lucian CRIŞAN**

Din răchită, numeroase obiecte de uz gospodăresc

La marginea oraşului, într-o clădire aflată în mijlocul arborilor din pepiniera Toboc, care, la timpul potrivit, vor fi mutaţi în parcurile Capitalei, cîteva zeci de oameni lucrează în linişte, cu migală şi pricepere. Pe pereţi, în încăperile unde se împletesc diferite obiecte din răchită, o surpriză : harta lumii. Şi faptul nu este întîmplător. Pentru că produsele executate aici — în valoare de multe milioane de lei — nu se desfac doar în magazinele de la noi, ci sînt şi exportate în peste 100 de ţări de pe aproape toate continentele.

Activitatea la care ne referim este deosebit de rentabilă, dovadă elocventă a eficienţei valorificării resurselor locale. De pe un hectar de teren neutilizabil pentru agricultură se obţin anual 20 tone de răchită. Cu ani în urmă, în Bucureşti, la Administraţia parcurilor, cîţiva muncitori se îndeletniceau cu repararea scaunelor şi meselor împletite din asemenea vlăstare. După unele reorganizări, a fost constituit un mic atelier. Nici în prezent acesta nu este foarte mare, doar numărul lucrătorilor a crescut. Producţia s-a diversificat puternic — la sediul secţiei este deschisă o expoziţie cu peste 100 de obiecte — iar o parte dintre operaţiile de prelucrare sînt mecanizate. În componenţa diferitelor produse — tăviţe, geamantane, coşuri ş.a. au fost intercalate porţiuni de lemn, placaj, p.a.l., datorită cărora valoarea lor estetică, dar şi economică a sporit.

Am stat de vorbă cu Ion Banu şi Marin Vasile, cei mai vechi împletitori de răchită din Capitală. De la vîrsta de 13—14 ani pînă în prezent, cînd se apropie de pensie, fiecare dintre ei a confecţionat cam cîte 150.000 de obiecte ! În discuţia noastră despre meseria lor, despre virtuţile mlădiţelor ce-i constituie obiectul s-a vorbit şi despre... Giuleşti şi Japonia — adică despre locul unde a ucenicit Marin Vasile şi despre un altul îndepărtat, unde se oferă flori sau se leagănă copiii în coşurile făcute de el.

Îţi dai seama cît de priceput este un împletitor de răchită, ni se spune, după modul cum alege materialul. Aşa se cunosc meşteriţi cei mai iscuşiţi. Mai uşor este să faci suportul unui obiect, cel mai greu este să „închizi" lucrarea. Un împletitor este atestat ca atare, atunci cînd reuşeşte să confecţioneze un „pătrat", adică un geamantan.

„Milionarii" de la Toboc, pentru că astfel îi putem numi, fără nici o reţinere, pe aceşti pasionaţi lucrători ce pun în valoare un material ieftin şi la îndemînă, dar multă vreme neglijat, constituie astăzi un colectiv cu o medie de vîrstă mică : au avut grijă să-i înveţe, pe mulţi tineri, tainele acestei meserii, despre care, după ce ai intrat în culisele ei, gîndeşti, pe drept cuvînt, că se găseşte undeva la graniţele artei

Horia TABACU

Realizări şi perspective în chirurgia cardiovasculară

Găzduit recent de Spitalul Clinic Fundeni, primul Simpozion naţional de chirurgie cardiovasculară, desfăşurat sub egida Uniunii Societăţilor de Ştiinţe Medicale din R. S. România, s-a constituit într-un prilej de evaluare exigentă a realizărilor româneşti în acest domeniu cu multiple şi benefice implicaţii pentru sănătatea populaţiei. Rapoartele şi comunicările ştiinţifice, filmele video prezentate, axate pe problemele pe care le pun în faţa practicienilor intervenţiile chirurgicale cardiovasculare, în cele mai multe cazuri cu caracter de urgenţă, au reliefat importanţa efortului creator propriu, faptul că această specialitate a cunoscut în ţara noastră — îndeosebi prin activitatea desfăşurată la secţiile de profil din Spitalul Clinic Fundeni şi Spitalul Militar Central din Capitală şi din clinica de la Tîrgu Mureş — realizări competitive cu cele ale unor centre de tradiţie pe plan internaţional. În condiţii de dotare foarte bună, numai la Clinica de Chirurgie Cardiovasculară de la Fundeni s-au efectuat, de la deschiderea ei (1976) pînă în prezent 26 000 de operaţii, cu un indice de succes de peste 94 la sută. Dintre acestea, mai mult de 4 600 au avut loc pe cord deschis, operaţii extrem de dificile în timpul cărora se înlocuieşte funcţia inimii biologice cu inimă artificială. „Schimburile largi de opinii — ne-a relevat *prof. dr. doc. Ioan Pop D. Popa*, preşedintele Societăţii de Chirurgie Cardiovasculară din ţara noastră — prilejuite de prezentarea unui bogat set de lucrări ştiinţifice în cadrul acestui prim simpozion naţional care a avut ca temă «Intervenţii chirurgicale de revascularizare arterială» au reliefat grija statornică a partidului şi statului personal a secretarului general al partidului, tovarăşul Nicolae Ceauşescu, a tovarăşei academician doctor inginer Elena Ceauşescu, pentru cercetarea ştiinţifică chirurgicală românească şi dotarea unităţilor spitaliceşti. Chirurgiei cardiovasculare i se deschid în ţara noastră noi perspective. Concluziile şi propunerile conturate la finalul simpozionului vizează, între altele, formarea în cadrul şcolii româneşti de chirurgie cardiovasculară a unui număr mai mare de specialişti, cu deosebire tineri, dezvoltarea reţelei de chirurgie vasculară în toate centrele judeţene, în marile centre muncitoreşti, cunoscut fiind faptul că de multe ori salvarea unui bolnav suferind de aceste boli ocluzive reprezintă o luptă contracronometru".

Marcînd suita de realizări româneşti valoroase în domeniul atît de complex al chirurgiei cardiovasculare, primul simpozion susţinut pe această temă s-a înscris ca o reuşită cu deschidere spre noi succese în practica medicală.

Vasile GROZA

Actualitatea medicală bucureşteană

● Specialiştii au constatat că tratamentul homeopatic al diferitelor afecţiuni este deosebit de eficient, fapt pentru care practica medicală modernă recurge din ce în ce mai frecvent la această terapie de veche tradiţie. Anual, Ministerul Sănătăţii organizează pentru cadrele medicale cursuri de iniţiere şi perfecţionare în domeniu. Totodată, Direcţia farmaceutică şi a aparaturii medicale din minister se preocupă de extinderea numărului de unităţi farmaceutice specializate, concomitent cu diversificarea gamei de remedii, îmbogăţindu-se astfel arsenalul terapeutic şi îmbunătăţindu-se asistenţa medicală a populaţiei. În Capitală, reţetele pentru tratamente homeopatice se realizează la Farmacia nr. 80, (str. Scoala Herăstrău)

● Au intrat în dotarea spitalelor şi a laboratoarelor bucureştene noi aparate medicale de concepţie şi producţie românească. Dintre ele, amintim : Prometeus III — sistem computerizat de investigare a ţesuturilor prin metoda termografică (produs de Întreprinderea Microelectronica în colaborare cu Institutul Oncologic Bucureşti), microscopul de cercetare MC-5-A (produs de IOR), MEDAS — reactometru pentru sistemul neurovegetativ şi stimulator nervos, cu aplicaţii largi în boala diabetică (realizat de Întreprinderea Microelectronica în colaborare cu Spitalul Dr. I. Cantacuzino), SIRAM — sistem expert-cadru pentru diagnosticarea asistată de calculator, MEDAT — sistem informatic pentru spitale, RHOMELIS — destinat repertorizării automate pentru diagnostic şi tratament homeopatic, ACUTRA — program ce oferă informaţii privind peste 700 de simptome şi 400 de afecţiuni, cu cîte 3 variante de acupunctură pentru fiecare boală (realizat de Institutul de Cercetare Ştiinţifică şi Inginerie Tehnologică pentru Tehnica de Calcul şi Informatică), monitor de pat M-5220 pentru supravegherea bolnavilor în secţiile de terapie intensivă, electrocardiograf, electrocardioscop, audiometru, detector de flux sanguin, hemoglobinometru electronic (Întreprinderea de Electronică Industrială şi de Automatizare).

Cultura socialistă și înalta sa misiune educativă

Minunatele realizări obținute de poporul nostru pe drumul construirii socialismului — cu precădere în epoca deschisă de Congresul al IX-lea al partidului — înscriu la loc de frunte și înflorirea fără precedent a culturii și artei românești. O dimensiune fundamentală a politicii Partidului Comunist Român, o strălucită contribuție teoretică și practică a secretarului general al partidului, tovarășul Nicolae Ceaușescu, formulată cu genială clarviziune și urmărită în înfăptuirea ei cu consecvență revoluționară constă tocmai în grija permanentă acordată atît creșterii bazei materiale a edificării socialismului, cît și satisfacerii nevoii de cultură, instruire, artă a oamenilor muncii. Conceptul cu profund caracter revoluționar al construirii socialismului cu poporul și pentru popor are ca temei atenția acordată omului în totalitatea sa, formării sale complexe în vederea unui rol social important, pregătirii sale profesionale, dar și îmbogățirii spirituale și culturale.

S-a schimbat fața țării. S-au ridicat orașe noi, salbe de lacuri dătătoare de lumină împodobesc Carpații milenari, Canalul Dunăre — Marea Neagră a adăugat un nou drum albastru pentru vasele românești și străine, nenumărate combinate, uzine, fabrici au însemnat pentru zeci și zeci de mii de oameni noi locuri de muncă, profesiuni și calificări superioare. Toate aceste edificii ale socialismului s-au ridicat o dată cu școlile noi ce împînzesc întreaga suprafață a țării, cu noi centre universitare, cu biblioteci, filarmonici, săli de expoziții, muzee, centre de creație și cultură, teatre, cinematografe într-o relație de desăvîrșită armonie și interdependență.

Învățămîntul, știința și cultura, sub îndrumarea de înaltă competență a tovarășei academician doctor inginer Elena Ceaușescu, savant de largă recunoaștere internațională, s-au implicat creator în întreaga operă de edificare a socialismului în țara noastră, formarea omului nou fiind rezultatul unui proces complex de făurire a bunurilor materiale și spirituale ale societății noastre în cadrul unor relații din care a dispărut complet exploatarea.

Accesibilitatea culturii, a bunurilor artistice și spirituale înseamnă în țara noastră crearea acelor condiții care îngăduie tuturor oamenilor muncii să se bucure de ele, nu numai ca simpli spectatori, ci și ca participanți activi la realizarea lor. Festivalul Național „Cîntarea României" fiind cadrul cel mai larg și mai democratic pentru asigurarea acestei participări. Nenumărate sînt formele de manifestare ale geniului creator al poporului nostru în cadrul Festivalului Național „Cîntarea României". Mii și mii de muncitori, săteni, de oameni de cele mai diverse profesii își pun gîndirea creatoare în slujba perfecționării proceselor productive, a modernizării tehnologiilor. Totodată, mii și mii de oameni ai muncii ne încîntă cu măiestria lor, păstrînd și dezvoltînd pe mai departe tezaurul artei, al cîntecului și versului popular.

O misiune cu totul deosebită, nobilă, frumoasă, înălțătoare au căpătat-o arta și cultura în zilele noastre în procesul de formare a omului nou, de educare a conștiinței sale civice și patriotice, de cultivare a sentimentului de dragoste față de patrie, respect față de faptele eroice ale strămoșilor, de întărire a spiritului revoluționar.

Ridicarea acestei misiuni pe trepte tot mai înalte, creșterea importanței ei pe plan social sînt idei formulate și subliniate de către secretarul general al partidului, tovarășul Nicolae Ceaușescu, reluate și adîncite în magistrala Cuvîntare prezentată la recenta Plenară a C.C. al P.C.R. Este o nouă dovadă a locului și rolului de mare responsabilitate ce li se acordă în societatea noastră creatorilor de artă și cultură, chemați să răspundă înaltelor meniri cu care au fost și sînt investiți.

„Să educăm întregul popor și tineretul — arăta tovarășul Nicolae Ceaușescu — **în spiritul minunatelor tradiții patriotice și revoluționare, să dezvoltăm sentimentul de prietenie și frăție, de unitate al tuturor oamenilor muncii, să punem la baza întregii activități culturale minunatele tradiții ale măreților realizări, ale creației românești din toate domeniile de activitate!".**

O chemare de mare preț formulată de secretarul general al partidului, un ideal pe care oamenii de artă și cultură din țara noastră luptă să-l atingă este acela al originalității, originalitate posibil de înfăptuit numai în operele inspirate din cuceririle poporului nostru, din munca eroică a constructorilor socialismului, din urmarea tradițiilor revoluționare ale înaintașilor, din prezența în toate creațiile literare, muzicale, plastice, teatrale și cinematografice a realizărilor zilelor noastre.

Originalitatea în artă nu înseamnă căutarea cu orice preț a unor forme sau mijloace de expresie inedite, ci aducerea a tot ceea ce este mai valoros în realitatea noastră de astăzi și în tradițiile de luptă ale poporului. Ar fi imposibil să enumerăm toate operele importante ale creatorilor noștri apărute în ultimele decenii, cu deosebire după Congresul al IX-lea al partidului, ca urmare a îndrumării nemijlocite a secretarului general al partidului, a climatului de libertate și responsabilitate creat de tovarășul Nicolae Ceaușescu, dar merită să fie subliniată dezvoltarea fără precedent a romanului, a poeziei patriotice de foarte bună calitate, scrisă de poeți din toate generațiile și în toate structurile stilistice, numeroasele opere muzicale, simfonii, cantate cunoscute în lumea întreagă, modul în care pictura și sculptura oglindesc imaginea complexă a omului contemporan sau teatrul și filmul, care îi reflectă preocupările și universul spiritual.

Cu deosebită bucurie în suflete și entuziasm fierbinte, toți oamenii de artă și cultură din țara noastră, înrolați în lupta pentru crearea unor opere artistice mai bune, mai valoroase, sînt deplin solidari cu propunerea Comitetului Politic Executiv al C.C. al P.C.R. privind realegerea, la Congresul al XIV-lea al partidului, a tovarășului Nicolae Ceaușescu în funcția supremă de secretar general al Partidului Comunist Român. În viziunea profund novatoare a tovarășului Nicolae Ceaușescu, în practica de fiecare zi cultura a devenit în țara noastră o necesitate obiectivă, o cerință a construcției socialiste și a procesului de formare a omului nou, o componentă dintre cele mai importante a vieții noastre, fapt ce conferă o nobilă responsabilitate fiecărui artist care se simte plenar angajat în a crea opere semnificative, izvorîte din munca plină de abnegație și dăruire a poporului, constructor al noii Românii. Conștiința înaltei datorii patriotice de a participa activ la realizarea unor opere de mare valoare artistică și educativă este determinată, în rîndul tuturor creatorilor și interpreților, și de faptul că edificarea civilizației socialiste se face în strînsă legătură cu continua dezvoltare a bazei materiale destinate desfășurării, în condiții optime, a vieții spirituale. Este elocventă, în acest sens, inaugurarea, la 5 iulie, de către tovarășul Nicolae Ceaușescu și tovarășa Elena Ceaușescu, a lucrărilor de construcție a Centrului Național de Creație și Cultură Socialistă „Cîntarea României", eveniment cu multiple semnificații, încă o mărturie a grijii, a preocupării constante a secretarului general al partidului față de înflorirea artei și culturii românești.

ILEANA BERLOGEA

Spectacol de poezie la Teatrul Mic

– Convorbire cu actrița VALERIA SECIU –

— O recentă premieră a Teatrului Mic ce va marca unul dintre evenimentele actualului an teatral este spectacolul „Arta iubirii", a cărui protagonistă sînteți. Cum s-a născut ideea acestui recital de poezie?

— Ideea o port în mine de cîțiva ani, cînd încurajată, cînd speriată de vastitatea temei și dificultatea abordării ei scenice. Este meritul regizoarei Cătălina Buzoianu de a mă fi ajutat să îndrăznesc, să mă regăsesc eu însămi în acele pagini de poezie pe care le port în mine parcă de cînd mă știu.

— Regizoarea consideră spectacolul dumneavoastră drept o „biografie spirituală". Subscrieți la această formulă?

— Firește, în măsura în care toate aceste momente vitale, care țin de viața omului, de arta iubirii și de iubirea artei, sînt asumate pe plan spiritual, ca ale tuturor și, totodată prin aceasta, ca ale tale, numai ale tale.

— După cîte știu, este primul recital de poezie al Valeriei Seciu!

— Primul și ultimul! De fapt, e un spectacol, nu un recital; are altă cheie dramatică, altă teatralitate, alte relații cu obiectele înconjurătoare, cu sala. Nu poți susține oricînd un asemenea spectacol; trebuie să atingi un anumit moment de vîrstă, de conștiință artistică, cînd simți nevoia să treci un prag, dar mai întîi trebuie să-l vezi, să știi că există pentru tine o asemenea treaptă.

— Fiind vorba de autori diferiți ca epocă și stil, clasici sau contemporani, români sau străini, ce dificultăți ați avut de învins pe planul interpretării propriu-zise?

— Dificultatea cea mai mare a fost aceea de a mă regăsi pe mine însămi pe ceea ce se numește „linia de forță" interpretativă, să consun cu tonalități atît de variate, să trăiesc registre lirice de-o anvergură impresionantă; adeseori derutantă. De la „Arta iubirii" a lui Ovidiu, pînă la poeți români contemporani, trecînd prin Eminescu, Arghezi sau Blaga, dintre români; în replică modernă, un Marin Sorescu sau Petre Stoica, de la noi; Rilke, Ezra Pound, Sandburg, Elitis și alții, de pe alte meridiane.

— Scenariul de asemenea vă aparține. Ce-i asigură consistența dramatică, deschiderea spre conștiința publicului contemporan?

— În selecția și ordonarea textelor am urmărit o coordonată morală: iubirea este unul dintre cele mai înalte și pure sentimente umane, chiar dacă mari poeți au trăit decepții și deziluzii sfîșietoare în fața chipului iubit, aruncînd blamul lor de geniu asupra nestatorniciei feminine. La fel cum alți poeți de geniu au înălțat nemuritoare ode femeii iubite, devotate împlinirii pe toate planurile existenței.

Ion BUTNARU

Univers eminescian

Cu pietate și emoție am pătruns în sala Bibliotecii Academiei care a găzduit o expoziție comemorativă Mihai Eminescu.

Cu pietatea transmisă de universul eminescian și cu emoția că, pentru o clipă, îl simți alături, viu și adevărat, pe nemuritorul poet. Documente și fotografii venind dintr-un timp fabulos. Imaginile locurilor natale, ale casei părintești, fotografii de familie, părinții, frații și surorile poetului; revistele în care a publicat. Din loc în loc, „sclipind vederii noastre", scrisorile și manuscrisele sale cu caligrafia frumoasă, melancolică sau nervoasă.

Cele patru fotografii ale mistuitoarei sale vieți, cea din tinerețe, aburoasă și nepămînteană, de-o frumusețe tulburătoare, și cea dinspre sfîrșitul vieții, cu aerul ei de tragică înstrăinare. La fel, epistolele lui către Veronica Micle, ale acesteia către poet, ediția „princeps" scoasă încă în timpul vieții de Titu Maiorescu, revistele în care a publicat, caietele, adevărate „ceaslovuri" în care și-a scris poeziile.

Un loc aparte ocupă opera tipărită, de la edițiile rare, liliput (mici cît un timbru), pînă la seria de restituire completă a Operei, inițiată de Perpessicius și continuată de un colectiv de la Muzeul Literaturii Române. Farmecul Iașiului de odinioară, spre care poetul migra minat de dorul marelui său prieten Ion Creangă, a reînviat printr-o scrisoare a povestitorului din Humulești.

Expoziția a fost ilustrată discret de desenele sugestive ale lui Traian Brădean și încheiată cu manuscrisele exegeților poetului.

Am stat multă vreme în acest mic sanctuar eminescian și privirile au întîrziat mult pe distihul reprodus în facsimil „De-oi muri... al meu nume o să-l poarte / Secolii din gură-n gură și l-or duce mai departe".

Un gînd frumos pentru cei care s-au străduit, cu migală și competență, să reînvie privirilor și sufletelor noastre silueta poetului național.

MIRCEA MICU

Jurnalul galeriilor

Sub genericul „Literatura și artele plastice", *Lia-Maria Andreiță* a deschis la Muzeul Literaturii Române o foarte interesantă expoziție de tapiserie și imprimeuri, grupate în cîcluri distincte, inspirate îndeosebi de poezia eminesciană (cărei de fapt îi este închinată această originală manifestare), ca și de unele versuri aparținînd lui Arghezi, Blaga și Nichita Stănescu. Este o încercare meritorie de a evoca atmosfera literară specifică poeților citați, folosind mijloacele artei decorative: jocul cromatic, geometrizarea, abstractizarea. Plecînd de la o serie de volume de proză și versuri apărute în ultimii ani, pe care le receptează cu subtilă înțelegere, artista le caută cu fantezie „replici contemporane" adecvate, într-un ciclu de imagini incitante, făcînd de astă dată apel la tehnica imprimeului, prin care esențializează, aluziv și uneori cu o notă de umor, universuri literare diferite, proprii autorilor respectivi. Nu traducere într-un alt limbaj, ci creație inspirată de textul literar, ca o ilustrație menită să-i sublinieze mesajul.

Împlinire matură în arta culorilor, pe care o slujește cu dăruire și pasiune, a dovedit expoziția personală a *Elenei Iliescu*, găzduită de Teatrul Foarte Mic. Îndeosebi peisajele, pictate cu un acut simț al naturii, ca și portretele, mai puține la număr, vădesc un notabil spor de sensibilitate coloristică. Artista surprinde, cu un lirism discret, prospețimile cromatice ale fiecărui anotimp, o anume atmosferă proprie mai ales lumii vegetale. Desprindem din pictura sa un sentiment stenic, de liniște și echilibru, exprimîndu-i plenar dragostea de viață, încîntarea în fața inepuizabilului spectacol coloristic al realității.

Tot la Teatrul Foarte Mic a expus *Natalia Deleanu*, din Brăila, peste 70 de broderii. Motivele de inspirație i-au fost oferite de un cunoscut roman aparținînd literaturii clasice chineze, „Visul din Pavilionul Roșu", de la ale cărui gravuri pornește demersul artistei, în imagini care atrag, înainte de toate, prin exuberanța colorituluí, stăpînit cu rafinament, prin minuția detaliilor, care ajung la delicate nuanțe, ca și prin rezolvări compoziționale ingenioase.

MARIN MIHALACHE

Șantier de creație

— Sînteți, stimate VASILE BĂRAN, un pasionat cronicar al actualității. Ce cărți noi se află pe masa dumneavoastră de lucru?

— Definitivez, pentru Editura „Junimea", romanul „Vară sentimentală", în care reconstitui drumul încărcat, de izbînzi, dar și de greutăți, dominat, însă, de pasiunea muncii, de inteligență creatoare, al unei echipe de constructori ajunse, în aceeași formație, la al doisprezecelea șantier. Tot constructorilor — de astă dată celor din rîndul ostașilor țării — le voi dedica romanul „Soldatul care lasă în urmă castele", pe care-l voi preda Editurii Militare. La aceeași editură se află, în curs de apariție, a patra carte din ciclul romanesc „Cavalerii de pe coastă", intitulată „Nevăzutele războaie". Eroul meu, totodată narator, este acum un adolescent, care reînvie, prin cele văzute de el, ororile celui de-al doilea război mondial, care a trecut și prin satul său. În următorul volum el va deveni un tînăr ce va participa activ la construcția lumii noi.

E. COMARNESCU

TUR DE ORIZONT

Studenți-arheologi

După cum ne informează dr. Panait I. Panait, directorul Muzeului de Istorie și Artă al Municipiului, de curînd au fost reluate cercetările arheologice pe cursul Dîmboviței și în zona lacului Văcărești. La acestea, alături de specialiști ai muzeului, participă și studenți din anii I și II ai Facultății de Istorie-Filozofie. Merită subliniat faptul că săpăturile efectuate în Dealul Piscului (în vecinătatea Orășelului copiilor) urmăresc scoaterea la lumină a noi vestigii geto-dacice, precum și mărturii ale vieții din unul dintre cele 41 de sate aflate în secolele XIV—XVI în vecinătatea orașului.

Spectacole în „Herăstrău"

Teatrul de Vară din parcul „Herăstrău" va găzdui în zilele de joi 20, vineri 21, sîmbătă 22, duminică 23 iulie, ora 18, reprezentații cu spectacolul „Tempo, tempo", pus în scenă de regizorul Bițu Fălticineanu la Teatrul „C. Tănase". Pe afiș figurează, între alții, actorii Nicu Constantin, Cristina Stamate, Nae Lăzărescu, Hamdi Cerchez, Mihai Perșa, Vasile Muraru, Paula Rădulescu, Dan Mitoșeru, cîntărețele Eva Kiss, Marcela Alexandru, Luminița Raclariu. *Biletele se găsesc la casele Teatrului „C. Tănase" și ale Teatrului de Vară.*

Trepte ale afirmării artistice

Destinat, de către Filarmonica „George Enescu", promovării tinerelor talente, ciclul de concerte și recitaluri „Treptele afirmării artistice" își recrutează mulți dintre protagoniștii din rîndurile elevilor Liceului de Artă „George Enescu". Recent, un izbutit recital a reunit, în sala Studio a Ateneului Român, pe doi dintre aceștia: Horia Sabin Drăgoi, care a interpretat la pian piese de Beethoven, Schumann, Prokofiev, și Theodor Pană, în execuția căruia au putut fi ascultate piese pentru vioară de Veracini și Vieuxtemps. Au impresionat calitatea și maturitatea interpretării unui repertoriu nu lipsit de dificultate tehnică. De altfel, cei doi foarte tineri instrumentiști duc mai departe tradiții artistice de familie: primul este nepotul reputatului compozitor Sabin Drăgoi, iar al doilea, al cunoscutului violonist Tudor Pană.

Literatură pe disc

Dintre discurile Casei „Electrecord" dedicate centenarului Eminescu, îl reamintim pe cel intitulat „La trecutu-ți mare, mare viitor" reunind, în lectura regizorului și actorului Călin Florian, poemele „Ce-ți doresc eu ție, dulce Românie", „Închinare la Ștefan Vodă", „Scrisoarea III", „Horia", „Rugăciunea unui dac". O altă înregistrare cuprinde, recitate de Gheorghe Cozorici, poezii eminesciene despre natură. Micilor ascultători le sînt destinate „Povestiri" de Octavian Mîndruț, evocînd momente din istoria patriei, precum și poveștile „Floare de soare" și „Lebăda" de Nicolae Coban și Evdochia Pavel.

REVISTA „TEATRUL" nr. 6/1989 atrage atenția printr-un grupaj dedicat poetului național: drama istorică „Alexandru Lăpușneanu" (text îngrijit și comentariu de Petru Creția), articolele „Eminescu, autor dramatic" de Ion Zamfirescu și „Eminescu și trupa teatrală Fanny Tardini" de Ionuț Niculescu. Din bogatul sumar mai reținem un interesant reportaj din culisele spectacolului „Moștenirea" de la Naționalul bucureștean, rubricile „Cronica dramatică", „Cronica interpretării actoricești", „România în circuitul teatral internațional", precum și articolul „Tragedia unei colectivități" de Paul Cornel Chitic, pertinentă analiză a spectacolului „Maidanul cu dragoste", montat recent la Teatrul Mic.

TUR DE ORIZONT

CITITORII SE ADRESEAZĂ REDACȚIEI

• Propuneri • Sesizări • Soluții

● „Lucrez la un institut care își are sediul pe str. Galați — ne scria Mircea Chiru (str. 13 Decembrie nr. 31) — motiv pentru care mă adresez redacției cu propunerea de a se introduce meniuri pensiune și în restaurantele din acest perimetru, eventual la restaurantul «Peștera»". Discutînd propunerea la Direcția Generală Comercială, reținem că restaurantul „Peștera" nu dispune de condițiile necesare introducerii meniurilor pensiune (capacitatea bucătăriei este extrem de redusă). S-a găsit însă o soluție. Cei interesați se pot adresa unității „Moldovița" din str. Galați nr. 23, care oferă zilnic mîncăruri calde ● „De la o vreme, postul meu telefonic — semnala Dumitru Grigore din str. Odobeștilor nr. 1, bloc 132 — funcționează cu intermitențe. Am necazuri apoi din cauza cuplajului. Vă cer sprijinul pentru a putea să folosesc și eu telefonul pentru care mi-am achitat corect taxele de abonament". Intervenind la D.Tc.M.B. aflăm că într-adevăr a existat un deranjament în cablul subteran, deranjament care a fost înlăturat. Totodată, cetățeanului i s-a aprobat decuplarea postului telefonic și i s-a atribuit un nou număr de apel ● „Blocul în care locuiesc, 155 A din str. Oboga nr. 3 — ni se adresa Neculai Pitrop — probabil din cauza punctului termic, este insuficient alimentat cu apă caldă menajeră și chiar cu apă rece. În orele după-amiezii apa nu mai ajunge la etajele superioare". Conducerea G.I.G.C., la care am apelat pentru rezolvarea acestei sesizări, ne transmite că I.C.A.B. va verifica rețeaua de distribuție pentru înlăturarea defecțiunilor și că CET Vest se află în revizie tehnică, urmînd ca pînă la sfîrșitul acestei luni să fie repusă în funcțiune, astfel ca și blocul 155 A să beneficieze de apă caldă menajeră în condiții normale ● „Magazinul I.L.F. din Piața Ferentari — sesiza Ion Stoica (str. Trompetului nr. 5) — ar putea să aibă o activitate cu mult mai bună dacă responsabilul unității s-ar preocupa de organizarea procesului de vînzare. Apoi, nu înțeleg de ce aici ni se refuză recuperarea ambalajelor din sticlă. Iată motive care mă determină să vă solicit să vizitați și această unitate". Convingîndu-ne că în bună parte Ion Stoica avea dreptate, solicităm intervenția conducerii I.C.S.L.F. Directorul întreprinderii, Ion Gheorghe, ne informează că s-au luat măsuri de remediere a situației și că se vor intensifica acțiunile de îndrumare și control. Conducerea întreprinderii subliniază că unitățile de legume-fructe sînt obligate să primească ambalajul sticlos al produselor comercializate prin aceste magazine, sub toate cele trei forme — la schimb, contra marfă, cu bani — și că se va actiona pentru stricta respectare a acestei prevederi legale ● „S-au deteriorat toboganele pentru colectarea reziduurilor menajere la cele două scări ale blocului nostru, ceea ce implică o cît mai grabnică intervenție din partea meseriașilor de la ICRAL „Vitan". Cum apelurilor noastre nu li s-a dat încă un răspuns, solicităm sprijinul redacției". Scrisoarea din care am citat, aparținînd Comitetului asociației de locatari din str. Petre Ispirescu nr. 2, a implicat o verificare la fața locului din partea specialiștilor DGDAL. Da, toboganele au nevoie de unele reparații, dar asociația nu emisese o comandă în acest sens. A depus-o însă acum, urmînd ca lucrarea să se efectueze cît de curînd. Se impune însă să subliniem necesitatea unei utilizări corecte a toboganelor (în alte blocuri reparațiile sînt necesare abia după 20 de ani de folosire), ca și faptul că ghenele nu sînt spații de depozitare a tot felul de lăzi, saci și chiar... biciclete ● „Sînt în situația de a nu putea să-mi primesc drepturile bănești — sesiza Costache Aciobăniței (str. Ștefan Furtună nr. 107) — deoarece mi s-a rătăcit dosarul de pensie. Este drept că o perioadă, la solicitarea mea, îmi fusese transferat dosarul la Botoșani. Revenind în București, unde am domiciliul stabil, urma să se retransmită acest dosar. Poate reușiți dv. să aflați pe unde s-a rătăcit". Dosarul lui Costache Aciobăniței nu se rătăcise. De la Botoșani fusese returnat Oficiului de pensii al sectorului 1. S-a întîrziat însă achitarea pensiei deoarece adresa de transfer nu menționa unele precizări absolut necesare referitoare la majorarea pensiei. Acum, cetățeanul și-a primit toate drepturile.

Eugen EFTIMIU

INFORMAȚIA publicitate

Schimburi de locuință

OFER două apartamente a trei și două camere decomandate pentru 4 camere decomandate, la curte, gaze. Tel. 13.34.21.

GARSONIERA conf. I, decomandată (Brîncoveanu), pentru două camere, Mihai Bravu—Obor, Colentina, Pantelimon. Căsuța agenției 1793

TREI camere I, pentru două și garsonieră (două garsoniere), același confort. 66.93.72.

SCHIMB apartament 3 camere, decomandat, îmbunătățit, et. 3, zona Drumul Taberei, doresc o garsonieră zona Obor sau Iancului și un apartament confort I, et. I—IV, în zona Drumul Taberei. Tel. 25.60.31.

APARTAMENT două camere semidecomandate, bloc cărămidă, et. I, Pajura, cu apartament 3 camere. Tel. 67.10.38.

PATRU camere decomandate etaj I, Policlinica Titan, pentru două camere, zona Mosilor. 74.30.54.

SCHIMB 3 camere decomandate, etaj 3, str. Răsăritului, Militari, cu două camere, Rahova. Tel. 72.43.62.

SCHIMB apartament două camere comandate, Șos Cățelu (Patinoar 23 August) pentru 3 camere decomandate, aceeași zonă. Tel. 47.91.88, după ora 19.

SCHIMB apartament două camere, conf. 2, et. 4, cu două camere confort I, sau similar, indiferent cartierul. Tel. 83.88.47. după ora 18.

Cumpărări

CAUT apartament două camere sau garsonieră, termen lung. Tel. 73.36.01.

TINERI căsătoriți, căutăm garsonieră (ne) mobilată, sect. I, II, București. Tel. 87.23.15.

OFER apartament două—3 camere, Vatra Luminoasă. 63.91.99, după ora 20.

TINERI căsătoriți căutăm garsonieră (apartament) zonă Big-Berceni, chiria anticipat. Tel. 72.63.38.

TÎNĂR încadrat doresc cameră liniștită sau garsonieră mobilată. Tel. 82.02.20.

TÎNĂR încadrat doresc garsonieră mobilată (semi), frigider, telefon, în sector 1 și 2 sau zonă metrou—II, termen îndelungat, chiria lunar. Tel. 66.25.75.

OFER cameră separată la doi încadrați. Tel. 53.39.07.

SORA și frate căutăm apartament două camere, mobilat, cu telefon. Tel. 81.17.79.

CĂSĂTORIȚI căutăm garsonieră, sau apartament două camere, semimobilate, chirie lunar. 79.68.82., după 15.

INGINER stagiar caut garsonieră (cameră) prefer zona Dorobanți, central. Tel. 73.65.47.

STUDENTĂ caut garsonieră mobilată, telefon, sect. 2. Tel. 28.56.25.

STUDENȚI seral căutăm garsonieră (apartament) apropiere metrou Gara de Nord—L. Sălăjan. Tel. 31.11.58., între orele 16—21.

Vînzări

VIND Dacia 1300 roșie, stare foarte bună, km. 75 000, an fabricație 1981. Tel. 84.62.91.

VIND Dacia 1310, break, în rodaj 1500 km Tel. 16.96.70. sau 13.29.13.

VIND Skoda 100 S, fabricație 1970, în perfectă stare. Tel. 27.45.73.

VIND Dacia 1300, an fabricație 1975. Tel. 73.44.78. Aștept provincia.

VIND Dacia 1300 1978, perfectă stare. Aștept provincia. Tel. 67.50.68, după orele 18.

VIND Wartburg 312, stare bună funcționare, convenabil. Tel. 60.22.94.

DACIA 1300, bună stare de funcționare. Aștept provincia. Tel. 88.16.79.

VIND Skoda 105 L. Tel. 69.45.85., orele 15.

VIND Dacia 1300, fabricat 1972, perfectă stare, piese originale, tinută garaj. Tel. 13.45.55.

VIND Trabant 601 S, stare perfectă. Tel. 87.77.58.

VIND Dacia 1300, cu îmbunătățiri. Tel. 82.82.12.

VIND Oltcit club 1988, piese originale. Aștept provincia. Tel. 26.51.51. după ora 17.

VIND sau schimbez garsonieră Berceni, parter. 68.24.69, 28.28.52, 86.22.34.

VIND apartament două camere decomandate, logie, et. I, bd. C-tin Brîncoveanu —Berceni. Tel. 82.51.84.

VIND dalmații pedigree. Tel. 89.54.12.

VIND garsonieră conf. 2 sporit, zona Miniș—metrou. 21.25.02, după ora 20.

VIND videorecorder ITT-VR, 3908, sigilat. Tel. 48.03.90.

PREDAU contract apartament 3 camere decomandate, et. 10, Pantelimon, preiau contract apartament mai mic, eventual chirie. Tel. 27.41.00.

PREDAU contract două camere, Piața Moghioroș și apartament 4 camere, M. Eminescu. 45.57.60.

PREDAU contract două camere I, achitat 80%, zona Lacul Tei — Circ. Tel. 11.73.22.

VIND sau schimb casă la curte, pentru două camere la bloc, vînd pompă de udat, butelie aragaz, ceas de mînă Tellus. 18.36.29.

VIND apartament două camere, 1 Mai, 96, bloc 44 B, ap. 15, et. 8, după ora 16.

PATRU camere, vilă, gaze la curte, Gara Obor, Lada 1200, 47000 km., șifonier nuc excepțională; frigider Saratov, motor barcă, electric, 4 CP, robot bucătărie. Aștept provincia. 18.69.88.

VIND urgent apartament 3 camere, Colentina. Tel. 46.83.46.

VIND pui Dog german negri, cazan calorifer. Tel. 66.46.83.

VIND motor barcă Neptun 23 C. P. și comenzi barcă, ace mașină tricotat Singer. Tel. 75.62.64.

VIND frigider Saratov în bună stare de funcționare. Telefon 15.32.03.

VIND televizor Diamant S, pantaloni călărie, jobene, discuri vechi voci celebre și muzică ușoară, radioreceptor Bucur și boxe, fotoliu colț Bibi, mașină gătit electrică Vera. Cumpăr combină fotografică. 42.45.63.

VIND pentru Renault Gordini, uși, capote, parbriz, cutie viteze, articulații, capete bară, etriere, talere, injector păcură, motorină. 20.71.28.

VIND urgent haină blană vulpe roșie, mărsura 44—46. Tel. 84.26.14.

VIND butelie aragaz. Tel. 55.79.31.

VIND motocicletă Jawa 250 cmc, stare perfectă, design deosebit. Tel. 15.00.39. după ora 16.

PUI Dobermann, părinți campioni. Tel. 47.63.28.

VIND magnetofon Sony, benzi înregistrate, aparat fotografiat Nikon cu obiectiv Zoom 35—105 mm. Tel. 57.16.07.

VIND mașină vată zahăr, electrică. 15.26.61. ora 20.

VIND sufragerie, dormitor Ruxandra, bibliotecă Dana. 84.38.92.

MAȘINA tricotat Veritas 360 sau Simac. Dx. 400. Tel. 53.53.31.

VIND pian cu coadă scurtă. Tel. 86.39.34.

PREDAU contract, (vînd) apartament două camere decomandate, confort sporit, etaj 9, stație metrou Dristor. Tel. 48.32.38.

PREDAU contract apartament două camere convenabil, cartier Soculul. Tel. 28.31.40.

PREDAU contract (vînd) apartament două camere conf. I, etaj II, Colentina, urgent, convenabil, liber. Cumpăr Dacia 1310. Tel. 55.02.87.

CEDEZ contract apartament 4 camere zona Dimitrov — Pantelimon, achitat 70%. Tel. 55.70.81.

VIND butelie aragaz. Tel. 39.97.71.

Cumpărări

BARCA pneumatică una-două persoane. Tel. 88.16.76.

CUMPĂR dublucasetofon și capete calitate. Tel. 71.34.47.

(2903)

CUMPĂR baterie-acumulator nouă pentru video Panasonic NV. 100. Tel. 50.94.94.

(1134)

CUMPĂR Player nou sau folosit. Tel. 30.45.47 între orele 17—19.

(911)

SCARA dublă, ușoară, rezistentă 3.50 m., perie sîrmă fină periat blănuri, zgardă antiparaziți, gresie deosebită. Vînd dormitor masiv, mahon, altul trandafir, televizor Opera. Tel. 81.99.93.

CUMPĂR urgent gresie, vînd Renault 16 stare bună, carpetă. 16.42.69.

Legitimații declarate nule prin pierdere

pe numele: Tănase Daniel, Anton Petre Furdui, Bădina Margareta, Pîrjolescu Anca, Rădulescu Aurora, Păun Anisor, Munteanu Marin, Ionită Vasile, Gavrilă Vasile, Cruceru Ilie, Niculae Georgeta, Brezan Carmen.

Pierderi

PIERDUT adeverință absolvire 8 clase pe numele Zăvoianu Petruța. O declar nulă.

PIERDUT contract închiriere eliberat de ICRAL Pajura, pe numele Deca Lucia. Îl declar nul.

PIERDUT legitimație serviciu, tichet transport și permis bibliotecă nr. 2896 CNF, legitimație ghid BTT pe numele Marchelov Grunia. Le declar nule.

PIERDUT contract închiriere eliberat de ICRAL Berceni, pe numele Slavnicu Constantin. Îl declar nul.

PIERDUT act de concesiune nr. 1540 din 1964 eliberat de Parohia cimitirului Cărămidarii de Jos, pe numele Elena și Teodor Tatulici și Romulus Mircea. Îl declar nul.

PIERDUT tichet aragaz pe numele Hodivoianu Ion. Îl declar nul.

PIERDUT tichet verificare butelie aragaz pe numele Matei Ilie. Îl declar nul.

PIERDUT adeverință calificare tîmplar pe numele Budar Visan. O declar nulă.

PIERDUT adeverință calificare tîmplar pe numele Lazăr Mariana. O declar nulă.

PIERDUT contract închiriere eliberat de ICRAL Colentina, pe numele Stefan Constantin. Îl declar nul.

PIERDUT certificat de producător eliberat de Consiliul Popular al comunei Voluntari pe numele Dobroiu Ilie. Îl declar nul.

PIERDUT contract închiriere eliberat de ICRAL Giulești pe numele Marin Gheorghe. Îl declar nul.

PIERDUT tichet verificare aragaz și fișă butelie pe numele Stochiță Elena. Le declar nule.

PIERDUT carnet marinar nr. 16760 eliberat de Căpitănia Port Constanța pe numele Călina George. Îl declar nul.

PIERDUT contract închiriere emis de ICRAL Colentina, pe numele Nica Lucian Eugeniu. Îl declar nul.

PIERDUT tichet butelie pe numele Constantin Gheorghe. Îl declar nul.

PIERDUT contract închiriere eliberat de ICRAL Vitan, pe numele Tufiș Ion. Îl declar nul.

PIERDUT contract închiriere eliberat de ICRAL Berceni pe numele Păuna Stelian. Îl declar nul.

PIERDUT contract închiriere emis de ICRAL Pajura, pe numele Șerban Vasilica. Îl declar nul.

PIERDUT carnet barcă nr. 4892—B și legitimații marinar eliberate de Căpitănia Portului Snagov pe numele Oncescu Nicolae și Oncescu Adrian. Le declar nule.

PIERDUT chitanță vamală pe numele Mucica Ana. O declar nulă.

PIERDUT contract închiriere emis de ICRAL Vitan, pe numele Danciu Nutu. Îl declar nul.

PIERDUT legitimație de serviciu și permis intrare la Aeroportul Otopeni pe numele Danciu Nutu. Le declar nule.

PIERDUT tichet butelie pe numele Bucu Mihai. Îl declar nul.

PIERDUT tichet aragaz pe numele Bărbătescu Constantin. Îl declar nul.

PIERDUT autorizație pentru creșterea peștilor exotici cu nr. 393/1986 pe numele Bărbătescu Constantin. O declar nulă

PIERDUT tichet butelie aragaz pe numele Smarandache Alexandru. Îl declar nul.

PIERDUT autorizație căruș ie pe numele Iofcea Florin. O declar nulă.

PIERDUT contract închiriere eliberat ICRAL Giulești, pe numele Dobrescu Elisabeta. Îl declar nul.

PIERDUT contract închiriere eliberat de ICRAL Vitan pe numele Năstase Leonard Îl declar nul.

PIERDUT tichet butelie pe numele Drăghici Steliana. Îl declar nul.

PIERDUT tichet butelie pe numele Gărăgăianu Ion. Îl declar nul.

PIERDUT contract închiriere emis ICRAL Foișor, pe numele Zaharia Alexandru. Îl declar nul.

PIERDUT tichet butelie pe numele Constantin Ion. Îl declar nul.

PIERDUT contract închiriere eliberat de ICRAL Giulești pe numele Glovaci Zigmunt. Îl declar nul.

PIERDUT tichet aragaz pe numele Vișu Dumitru. Îl declar nul.

PIERDUT contract închiriere emis de ICRAL Colentina pe numele Petre Costică. Îl declar nul.

PIERDUT tichet verificare butelie aragaz pe numele Ionescu Ana-Cristina. Îl declar nul.

PIERDUT repartiție casă eliberată de ICRAL Berceni pe numele Iatan Dumitra. O declar nulă.

PIERDUT ecuson cu numele Dascălu Mirela Îl declar nul.

PIERDUT contract închiriere eliberat de ICRAL Giulești pe numele Andrei Șerban. Îl declar nul.

PIERDUT tichet verificare aragaz pe numele Brova Stere. Îl declar nul.

PIERDUT tichet verificare aragaz, pe numele Brova Nicolae. Îl declar nul.

PIERDUT fișă de calcul spațiu locativ emisă de ICRAL Vitan, pe numele Stefan Lucică. O declar nulă.

PIERDUT tichet aragaz pe numele Mihăilă Milica. Îl declar nul.

PIERDUT chitanță vamală pe numele Atanasiu Gheorghe. O declar nulă.

PIERDUT contract închiriere eliberat de SGL 5 pe numele Pașicinic Daniel. Îl declar nul.

PIERDUT tichet butelie pe numele Tudor Petre. Îl declar nul.

PIERDUT tichet butelie pe numele Tudor Emil. Îl declar nul.

PIERDUT chitanță verificare aragaz, numele Patras Mihailina. O declar nulă.

PIERDUT contract închiriere emis de ICRAL Pajura pe numele Polifron Constantin. Îl declar nul.

PIERDUT permis acces BNRSR Filiala sector 2 pe numele Voicu Eugenia. Îl declar nul.

PIERDUT contract închiriere emis de ICRAL Berceni pe numele Popa Marin. Îl declar nul.

ÎNTREPRINDEREA 23 August declară nulă, fiind pierdută, stampila părți sociale nr. 187.

IDEB declară nul, fiind pierdut, chitanțierul 3.01 cu seria 562899—562939.

DGMM declară nul, fiind pierdut, registrul nr. 1293—stabilire consum gaze naturale.

SUT. PI. „Contransimex" declară nulă fiind pierdută, autorizația de transport seria D. 0010694.

IADP Otopeni declară nulă, fiind pierdută, foaia de parcurs seria 479866.

ÎNTREPRINDEREA Chimică „Victoria" București declară nule, fiind pierdute, bonurile de predare nr. 857 din 6 martie 1989 și nr. 1198 din 4 aprilie 1989.

PIERDUT autorizație auto nr. circulație 21-B-935 a întreprinderii de Comerț Exterior Romtrans. Se declară nulă.

Diverse

OFERIM locuință, situată în bloc stație metrou, la o încadrată nefumătoare (eventual pensiune completă). Tel. 75.23.21.

TOATE florile iubirii pentru Iordache Vasile (Silviu) cu ocazia prinderii celui de-al 28-lea trandafir în buchetul vieții. Cu drag, Dana.

OFERIM pensiune completă ultracentral, mediu intelectual, la încadrată, eventual posesoare autoturism. Căsuța agenției 2218.

CĂUTĂM femeie pentru ajutor menaj contra cameră mobilată curte. Căsuța agenției 2234.

FABRICA de Utilaje și Piese de Schimb cu sediul în București, sectorul 5, str. Veseliei nr. 5 încadrează de urgență: strungari, frezori, rabotori, mortezori, lăcătuși, sudori, turnători formatori, tîmplari, în condițiile Legii 12/1971 și Decretului nr. 19/1986 cu domiciliul stabil în municipiul București. Pentru relații suplimentare tel. 23.28.10/int. 6 sau 8.

ÎNTREPRINDEREA de construcții metalice și prefabricate București, cu sediul în strada Acțiunii nr. 2—4, încadrează în conformitate cu prevederile Legii 12/1971:
— dactilograf II;
— șef manevră;
— manevrant vagoane;
— ingineri T.C.M.
Tel. 85.60.40/134.

OFICIUL Central de Stocare B-dul Miciurin nr. 3, sector 1, încadrează conform Legii 12/1971 și domiciliului în municipiul București:
— subinginer electronist;
— tehnician sanitar pe probleme de radiologie;
— tehnician sanitar;
— lucrător comercial;
— paznic.

CENTRUL DE CREAȚIE ȘI CULTURĂ SOCIALISTĂ „CÎNTAREA ROMÂNIEI" SECTOR 4, str. 11 Iunie nr. 41, anunță deschiderea următoarelor cercuri tehnico-aplicative:

Dactilografie, secretariat, telex, mașini de calcul, desen tehnic, contabilitate, estetica facială, întreținerea corpului, creație vestimentară, depanare radio-tv, acordeon, chitară.

Relații suplimentare la telefon 23 43 45.

Decese

AVIATORII prieteni anunță comemorarea căpitanului aviator (r) **ȘERBĂNESCU ALEXANDRU**, pilot de vînătoare, cavaler al Ordinului Mihai Viteazul, în ziua de 20 iulie ora 10, la cimitirul Ghencea.

PIOS omagiu la împlinirea unui an de la decesul prof. **DIMA CANACHEU**. Familia ing. Gheorghe Canacheu cu surorile Maria și Tana, cu familia. (9318)

SUB povara aceleiași dureri, soția anunță comemorarea a 3 ani de la trecerea în neființă a ing. **CONSTANTINESCU GHEORGHE** din CCCF la 19 iulie ora 12, cimitirul Străulești I.

AU trecut 2 ani plini de dor și lacrimi de cînd fiul și fratele nostru drag **CORNEL CRISTIAN GHINEA** a plecat pe drumul fără întoarcere, la numai 17 ani. Verile vor fi triste gîndindu-ne că ne-a răpit cel mai prețios dar pe care ni l-a oferit viața. Părinții și fratele. (6041)

LA 17 iulie 1989 împlinesc cei doi frați **LAZĂR PETRU** 3 ani și **LAZĂR TEODOR** 4 ani de la decese. Prezenți mereu în gîndurile și inimile noastre de cînd au trecut în veșnicie, lăsînd în urmă numai tristețe, lacrimi și dor. Dăruiți-le un gînd, o floare pentru dragostea și bunătatea cu care ne-au înconjurat. Mama, soția, copiii și mătușa. (9466)

locuri pitoreşti ale patriei

Pe potecile de legendă ale Ceahlăului

Se crede că Ceahlăul ar fi acel munte de legendă al geţilor, Kogeanon (Kogaion), amintit de Strabon (secolul I e.n.) în „Geografia" sa. Prin măreţia lui, această „piatră nestemată" a Moldovei, cum l-a supranumit Dimitrie Cantemir, ascunde în fiecare stei, în fiecare izvor, frînturi din existenţa milenară a oamenilor pe aceste meleaguri. Se cunoaşte, astfel, o legendă a lui Zamolxis, marele zeu al dacilor, una a Dochiei, alta a stîncii lui Cobal, o alta a Vulturului lui Traian ş.a. Dincolo însă de legende şi tradiţii, prin frumuseţea lui, prin tezaurul său natural ieşit din comun — aici se află peste 1 100 specii de plante cu flori, adică un sfert din flora antofită a ţării, o faună bogată şi diversă — Ceahlăul a atras din vremuri îndepărtate atenţia multor învăţaţi, a drumeţilor, a iubitorilor de natură. Pînă în primele decenii ale secolului nostru, drumeţia pe Valea Bistriţei şi pe Ceahlău se făcea cu diligenţa şi, respectiv, cu cai şi călăuze. În zilele noastre, datorită căilor şi mijloacelor moderne de transport, a posibilităţii de a călători cu vaporul pe lacul de acumulare Izvoru Muntelui de la Bicaz, dar mai ales a construirii modernei staţiuni climaterice Durău, Ceahlăul a devenit unul din principalele puncte de atracţie turistică ale Moldovei în tot cursul anului.

Drumeţia de opt zile în Ceahlău, organizată de I.T.H.R. Bucureşti, vizează acest generos domeniu montan, unde se întretaie mai multe poteci marcate.

Întîlnirea cu ghidul drumeţiei va avea loc în gara Piatra Neamţ, de unde se călătoreşte cu autobuzul pînă în staţiunea Durău, iar de aici, pe jos, pe lîngă cascada Duruitoarea, pînă la cabana Fintînele (cazare). Traseul zilei a doua, de circa patru ore, este jalonat de cabana Fintînele, Piatra Lată, Căciula Dorobanţului, apoi, prin dreptul vîrfului Panaghia (se poate urca, pe scări, la vîrful Toaca), pînă la cabana Dochia, iar de aici, retur la cabana Fintînele. Itinerarul ce va fi parcurs în cea de-a treia zi a excursiei vizează „punctele" : Colţii Detunata, Piatra cu Apă, Poliţa cu Crini (rezervaţie naturală), apoi, pe sub Ocolaşul Mare, la Piatra Lăcrămată, Jgheabul lui Vodă, retur la cabană. Ziua a patra : pe sub Ocolaşul Mare şi Ocolaşul Mic, la Claia lui Miron, pîriul şi Poiana Maicii, cabana Izvoru Muntelui (cazare). În ziua a cincea, deplasare, pe jos sau cu autobuzul, la Bicaz, staţiunea climaterică Lacu Roşu (cazare în căsuţe). Ziua a şasea, traseu de circa şase ore : Lacu Roşu, Suhardul Mare, Licaş, Valea Cupaşului, cabana Cheile Bicazului, Lacu Roşu. Un traseu la fel de atrăgător şi în ziua a şaptea a drumeţiei : Lacu Roşu, Piatra Cherecului, apoi, pe drumul forestier din Valea Bicăjelului, la Cheile Bechetului, Cheile Duruitoarei, Lacu Roşu. În ultima zi, a opta, a drumeţiei, după micul dejun se va parcurge distanţa (pe jos sau cu autobuzul) de la staţiunea Lacu Roşu, la gara Gheorgheni, unde se termină excursia în Ceahlău.

Portul de pe lacul Izvoru Muntelui (Bicaz)

Costul drumeţiei (cazarea, micul dejun şi cina), 754 lei.

Succesiunea seriilor : 20—27 iulie ; 27 iulie — 3 august ; 3—10 august, 10—17, 12—24 şi 24—31 august ; 31 august — 7 septembrie.

Locurile pentru drumeţiile în Carpaţi (Retezat, Făgăraş, Apuseni şi Ceahlău) *au fost puse în vînzare la următoarele agenţii de turism ale I.T.H.R. Bucureşti :* bd. Republicii nr. 68, tel. 14 08 00 ; bd. N. Bălcescu nr. 35, tel. 15 74 11, bd. 1848 nr. 4, tel. 14 98 81, str. Luterană nr. 4, tel. 14 21 77/2958.

Rubrică redactată de
Vasile GROZA

TEATRE : ● Ateneul Român : Sala Studio : „UNIVERSUL ARTEI VOCALE" — mezzosoprană MARIANA MIRESCU, la pian KRIMHILDA CRISTESCU — ora 17.30 ● Teatrul Giuleşti (14.72.34) : sala Majestic — SONATA KREUTZER (prezintă Teatrul Evreiesc de Stat) — ora 18.

FILME : ● FLORI DE GHEAŢĂ (spectacol de gală) — Scala (11.03.72) — 19 ; Excelsior (65.49.45) — 9, 11, 13, 15, 17.15, 19.30 ; Gloria (47.46.75) — 9, 11, 13, 15, 17.15, 19.30 ● SECRETUL ARMEI SECRETE — Feroviar (50.51.40) — 9, 11, 13, 15, 17, 19 ; Flamura (85.77.12) — 9, 11, 13, 15, 17.15, 19.30 ● MARIA ŞI MAREA — Drumul Sării (31.28.13) — 15, 17, 19 ● NOIEMBRIE, ULTIMUL BAL — Aurora (35.04.66) — 9, 11, 13.15, 15.30, 17.45 20 ; Cultural (83.50.13) — 9, 11, 13.15, 15.30, 17.45, 20 ● VIAŢA CA O POVESTE (filmul românesc ieri şi azi) — Arta (21.31.86) — 19 ; ALO, ATERIZEAZĂ STRĂBUNICA — 15, 17 ● ÎN CURÎND SE ÎNTORC FRAŢII — Viitorul (10.67.40) — 15, 17, 19 ● COLONELUL REDL — Lumina (14.74.16) — 9, 12, 15, 18 ● CAZ CU CAZ NU SE POTRIVEŞTE — Doina (16.35.38) — 15, 17, 19 ; BROSCUŢA FERMECATĂ — 9, 11, 13 ● UN EXAMEN NEOBIŞNUIT — Buzeşti (50.43.58) — 15, 17, 19 ● ACTRIŢA — Cotroceni (81.68.38) — 15, 17, 19 ● BUCURIA LUI MATVEEV — Popular (35.15.17) — 15, 17, 19 ● JANDARMUL ŞI JANDARMERIŢELE — Miorita (14.27.14) — 9, 11, 13, 15, 17, 19 ; Floreasca (33.29.71) — 9, 11, 13, 15, 17, 19 ● SORA 13 — Victoria (16.28.79) — 9, 11, 13, 15, 17, 19 ● DE LA LITERATURĂ LA FILM — Patria (11.86.25) — 9, 12.30, 16, 19.30 ● MONTE CARLO — Studio (59.53.15) — 10, 12.15, 14.30, 16.45, 19.

T.V. 19.00 Telejurnal ; 19.25 Epoca Nicolae Ceauşescu — epoca marilor înfăptuiri revoluţionare. Cîntări ale Epocii de aur — Mesaje peste milenii ; 19,55 Ce-ţi doresc eu ţie, dulce Românie. Versuri patriotice, revoluţionare ; 20.10 Industria — programe prioritare ; 20.30 Tezaur folcloric în concert ; 20.55 Localităţile ţării în anul 45 al revoluţiei ; 21.20 Secvenţe irakiene ; 21,35 Din frumuseţile patriei ; 21.50 Telejurnal.

BULETIN METEOROLOGIC

Vreme răcoroasă, cu cer variabil, condiţii reduse de ploaie slabă. Temperatura maximă va urca pînă la 25 grade, iar minima va oscila între 15 şi 16 grade.

PRIN BUCUREŞTI

ORIZONTAL : 1) Bulevard bucureştean modernizat (2 cuv.) 2) Dublă staţie de metrou — Întreprindere de echipamente periferice (abr.) 3) Şosea şi cartier cu acelaşi nume 4) Umed — Comparaţie — Acesta (pop.) 5) Parcul Herăstrău (abr.) — Poate fi şi de triumf 6) Bulevard şi staţie de metrou — Utilaj tehnologic (abr.) 7) Mesager — Întreprindere de industrie uşoară din Capitală 8) Personaj mitologic — În cămară ! 9) Sufix cu sensul „profesie" — Aşezăminte de cultură 10) Sport pe lacurile bucureştene — „Cartea Românească". VERTICAL : 1) Metropolă europeană 2) Electrod pozitiv — Ateneul... 3) Fluviu — Veche stradă bucureşteană 4) Percep freamătul străzii 5) Asa e Dimboviţa — Intrarea în „Laromet" ! — Sport-Turism (abr.) 6) Legendă — În parcuri şi pe alei 7) Întreprinderea „Autobuzul" (abr.) — Ţara noastră în codul rutier — Organizaţie comercială (abr.) 8) Albită — Autorul scenariului la filmul „Cale liberă", inspirat din viaţa constructorilor metroului (Romulus) 9) Teatru bucureştean (2 cuv.) 10) „Apărătorii Patriei" — Prezent pe scenă (MARIA MASALAGIU).

Dicţionar : TMOL

	1	2	3	4	5	6	7	8	9	10
1	B	A	N	U	L	M	A	N	T	A
2	U	N	I	R	I	I		I	E	P
3	C	O	L	E	N	T	I	N	A	
4	U	D		C	A		A	S	T	A
5	R		P	H		C		A	R	C
6	E	R	O	I	L	O	R		U	T
7	S	O	L		A	P	O	L	L	O
8	T	M	O	L		A		A	M	R
9	I	A	N		S	C	O	L	I	
10		N	A	U	T	I	C		C	R

Dezlegarea careului apărut în 15 iulie Orizontal : 1) TRANSPORTA 2) RUTIERA — ER 3) ATELAJ — ASI 4) CAL — R — IUTE 5) T —INAINTA 6) AGER — ACORD 7) AR — AZI — EA 8) PRESIUNE — C 9) AA — MARSURI 10) STEA — IERTA.

SPORT Rapid—al treilea succes (consecutiv) în „Cupa internaţională de fotbal"

Peste 15000 de iubitori ai fotbalului au luat loc, simbătă după-amiază, în tribunele de la „Giuleşti", pentru a urmări întîlnirea dintre *Rapid* şi *Wismut Aue* (din R.D. Germană), programată în *„Cupa internaţională — INTERTOTO '89"*. Cum şi la meciurile precedente susţinute de „vişinii" pe teren propriu „reţeta" de spectatori a fost cam aceeaşi (dovedind încă o dată marea popularitate de care se bucură formaţia feroviară), acum, cînd Rapid şi-a epuizat întîlnirile de acasă, nu ne rămîne decît să-i felicităm pe cei care au decis înscrierea giuleştenilor în această competiţie internaţională estivală. Competiţie în care (chiar dacă mai are de susţinut încă două partide, ambele în deplasare) atît prin jocul practicat, cît şi prin rezultatele obţinute echipa Rapid s-a dovedit o bună ambasadoare a fotbalului din ţara noastră. Semnificativ în acest sens este şi clasamentul „la zi" al grupei noastre (a X-a), în care, după epuizarea a patru etape, lideră e *Rapid* — cu 6 p (golaveraj 11—5), urmată de *Oergryte Göteborg* — tot cu 6 p, dar cu golaveraj inferior (6—3), *Spartak Varna* — 4 p, (golaveraj 7—11) şi *Wismut Aue* — 0 p (golaveraj 4—9).

Sigur, misiunea giuleştenilor în ultimele două partide (miercuri — la Göteborg; simbătă — la Aue) nu va fi deloc uşoară. Sperăm însă ca printr-o evoluţie cel puţin la fel de bună ca aceea arătată în faţa propriilor suporteri, Goanţă şi coechipierii săi să „adune" noi puncte în clasament şi să se menţină pe unul dintre cele două locuri premiate de organizatorii competiţiei. Teoretic, cel puţin, rapidiştii nu au cum rata ocazia de a se număra — chiar la debutul lor în „INTERTOTO" — printre laureaţi...

Revenind la întîlnirea de simbătă, trebuie să spunem că ea s-a dovedit pentru elevii antrenorului Gigi Mulţescu mult mai dificilă decît ne-am aşteptat. Şi aceasta, în primul rînd, datorită jocului excesiv de „bărbătesc" (ca să nu spunem dur) practicat de oaspeţi, fapt facilitat însă şi de giuleşteni, care, cu foarte mici excepţii, au preferat acţiunile individuale (dînd adversarilor posibilitatea de a-i faulta), în locul paselor „dintr-una" (atît de eficace folosite în partida precedentă, cu Spartak Vărna). De aici, numeroasele faulturi ce au dus la atîtea şi atîtea întreruperi de joc, starea de nervozitate instalată în ambele „tabere"...

Scorul a fost deschis de oaspeţi în min. 10 (cînd *Barylla*, lăsat liber în careu, a trimis balonul în poarta apărată de Barba, la un corner executat de pe partea stîngă), dar Rapid a egalat în minutul următor (cînd *Goanţă* a materializat o lovitură de la 11 m dictată la un fault asupra lui Ursică). În continuare, bucureştenii şi-au creat numeroase alte ocazii clare de gol (min. 33 — Minoiu a ratat din careul mic ; min. 42 — Goanţă a trimis balonul în bară ; min. 46 — Constantinovici s-a complicat inutil într-o poziţie excelentă ; min. 72 — Rada a ratat din „6 m"), dar nu au reuşit desprinderea decît în min. 77, cînd Cîrstea a pornit în „slalom" de la centrul terenului şi a stabilit scorul final : Rapid — Wismut Aue 2—1. O victorie la limită, dar pe deplin meritată, pe care, repetăm, jucînd ceva mai lucid, neangrenîndu-se în jocul „de contre" al oaspeţilor, giuleştenii o puteau obţine, şi credem că nu exagerăm cu nimic, la o diferenţă de cel puţin două-trei goluri...

Marian GHIOLDUŞ

● Alte rezultate din „Cupa internaţională de fotbal" : Karlsruher S.C. — F.C. Lucerna 4—2, Den Bosch — F.C. Liege 1—0, F.C. Hansa Rostock — Malmö F.F. 2—2, Admira Wacker Viena — Grasshopper Zürich 2—2, Banik — Ostrava Hannover 96 2—1, Grazer A.K. — Vejle Boldklub 1—1, Kaiserslautern — Vienna F.C. 2—0, R.K.C. Waalwijk — Carl Zeiss Jena 2—0 şi Naestved I.F. — Djurgardens 0—2.

Bogat program de manifestări sportive omagiale

În Capitală — ca de altfel în întreaga ţară — în aceste zile sînt în plină desfăşurare ample competiţii sportive dotate cu „CUPA 23 AUGUST"

În organizarea comisiei municipale de specialitate, 14 echipe masculine de baschet (împărţite în două serii preliminare) şi-au disputat calificarea în turneul final. După rezultatele consemnate ieri diminează pe terenurile de la „Floreasca" şi „Voinţa", au rămas în cursa pentru cucerirea „Cupei 23 August" *Sănătatea I, Utilaj Chimic* şi *Mine Energia* (clasate în această ordine pe primele trei locuri în seria reprezentantelor categoriei „Calificare"), *Sănătatea II, I.S.P.I.F.* şi *I.C.P.G.A.* (reprezentante ale categoriei „Onoare"). Turneul final (în care se va juca — în premieră pentru baschetul bucureştean — cu handicap de 10, 15 şi chiar 20 de puncte) va fi găzduit, cu începere de la 23 iulie, de terenurile de la „Drept", „Floreasca" şi „Voinţa" ● Un reuşit „Festival cultural-sportiv", dedicat marii sărbători de la „23 August", a avut loc, ieri dimineaţă, pe baza asociaţiei sportive C.P.B. Cu acest prilej, aici s-au desfăşurat, între altele, meciuri de oină (între protagonişti s-au numărat maeştrii sportului *Ion Anton* şi *Aurelian Burcică* — de la multipla campioană a ţării, *C.P.B., Fănel Alexe* şi *Ion Didin* — de la echipa *I.M.P.*), de tenis de masă (cîştigător, *George Moraraş*), şah (unde cel mai bun s-a dovedit *Ion Popescu*, în vîrstă de 80 de ani...), tenis de cîmp (între evidenţiaţi, *Marian Constantinescu, George Alexandrescu* şi *Gheorghe Bursoi*), popice (cu *Liviu Hîrşanu* şi *Marin Simoiu* în prim-plan), volei (protagonişti, juniorii de la *Rapid* şi reprezentanţii asociaţiei gazdă), precum şi demonstraţii de box susţinute de juniorii de la A.S. Locomotiva (antrenor, *Costel Stănescu*) ● Revenind la sportul de performanţă, menţionăm reuşita deplină a *competiţiei de handbal feminin organizată de clubul Rapid*, la care au participat cîteva dintre cele mai bune divizionare A. Rezultate mai importante consemnate în întrecerea încheiată ieri la prînz: TEROM Iaşi — Rulmentul Braşov 25—20, Chimistul Rm. Vîlcea — Mecanică Fină 38—28, Rapid — Rulmentul Braşov 26—24, Chimistul — TEROM 31—27, Rapid — TEROM 26—26, Mecanică Fină — Textila Zalău 24—24, Textila — TEROM 23—21, Mecanică Fină — Rulmentul 22—20 şi Chimistul — Rapid 38—24. Clasament final: 1. *Chimistul Rm. Vîlcea*, 2. *TEROM Iaşi*, 3—5. *Rapid, Textila Zalău* şi *Mecanică Fină*, 6. *Rulmentul Braşov*

— m. g. —

Box: gale de verificare a lotului naţional

Simbătă şi ieri, pe ringul instalat pe terenul de handbal din incinta complexului sportiv Dinamo, au avut loc două reuniuni de verificare a lotului naţional, care se pregăteşte pentru „mondialele" de box, programate în toamnă, la Moscova. Atît în prima, cît şi în a doua zi, numeroşii iubitori ai pugilismului au putut urmări cîteva întîlniri de bun nivel tehnic, deosebit de echilibrate, pe parcursul cărora partenerii selecţionabililor au fost la înălţime. Ne gîndim, în primul rînd, la Ion Stan (Metalul) şi la Vasile Nistor (P.A.L. Fălticeni), care au reuşit chiar să obţină victorii clare.

Iată rezultatele consemnate : Petrică Paraschiv (Lot) b.p. Viorel Pop Encean (Dinamo), Nicolae Aliuţă (Lot) b.p. Dumitru Mandache (Metalul), Adrian Mărcuţ (Lot) meci nul (decizie pe care nu o mai întîlnim, de multă vreme, în meciurile oficiale) cu Valentin Dumitru (Mecanică Fină), Ion Dudău (Lot) b.p. Octavian Stoica (Lot), Daniel Dumitrescu (Lot) b.ab. 3 Alexandru Pavel (Mecanică Fină), Ion Stan (Metalul) b.p. Gian. Gogol (Lot), Francisc Vaştag (Lot) b.p. Vasile Citea (Lot), Laszlo Vaştag (Lot) b.ab. 3 Valerică Mihai (Metalul), Doru Maricescu (Lot) b.p. Viorel Neagu (C.S.M. Brăila), Mihai Vasilache (Lot) b.p. Cristian Dumitru (Semănătoarea) — în prima gală ; Nicolae Aliuţă (Lot) b.p. Nicolae Iancu (Dinamo), Vasile Nistor (P.A.L. Fălticeni) b.p. Octavian Stoica (Lot), Francisc Vaştag (Lot) b.ab. 3 Constantin Nae (Griviţa Roşie). Vasile Citea (Lot) b.ab. 2 Eugen Ionescu (URBIS), Doru Maricescu (Lot) b.p. Costică Grecu (URBIS), Vasile Damian (Lot) b.p. Ion Orzoi (Metalul), Florin Diaconu (Lot) b.p. Robert Oancea (Semănătoarea) şi Aurel Tiucă (Lot) b.ab. 1 Ion Dobre (Metalul) — în cea de-a doua reuniune.

G. MARIAN

Sportivi români în întreceri internaţionale

ÎN FINALA „Turneului Prietenia" la rugbi pentru juniori, desfăşurată la Havirov, echipa *României* a întrecut cu 17—8 (10—0) selecţionata *U.R.S.S.* În meciul pentru locul 3, *Cehoslovacia — R.D. Germană* 43—10.

PROBA de 1 000 m din cadrul concursului internaţional de atletism desfăşurat la „Crystal Palace" din Londra a fost cîştigată de *Paula Ivan* (cu timpul de 2:34,73), urmată de *Violeta Beclea* (2:36,74).

ÎNTRE cîştigătorii întrecerilor din prima zi a Balcaniadei de atletism pentru juniori, de la Stara Zagora (Bulgaria), s-au numărat şi reprezentantele noastre *Laurenţia Hurmuz* (11,43 — la 100 m, nou record balcanic), *Daniela Antipov* (4:28,20 — la 1 500 m), *Elena Bîrsan* (52 m — la aruncarea discului) şi *Elena Solcan* (52,78 — la 400 m).

ÎN CADRUL „Cupei Dunării" la polo pe apă, găzduită de oraşul Bratislava, formaţia *României* a întrecut cu 10—7 selecţionata secundă a *Cehoslovaciei*. Într-o altă partidă, prima echipă a *Cehoslovaciei* a învins cu 16—7 *Bulgaria*.

ÎNCEPÎND de astăzi, la Sofia se desfăşoară întrecerile „europenelor" de tenis pentru copii (jucători şi jucătoare pînă la 14 ani), la care vor fi prezenţi şi reprezentanţii noştri *Cătălina Cristea, Antoanela Voina, Alexandru Băncilă* şi *Gabriel Trifu*.

Sub conducerea preşedintelui Nicolae Ceauşescu, România socialistă — o ţară în plină dezvoltare, profund ataşată păcii şi colaborării internaţionale

COMENTARII ŞI APRECIERI ALE PRESEI DE PESTE HOTARE

Contribuţia României, a preşedintelui Nicolae Ceauşescu la soluţionarea problemelor cardinale ale omenirii, între care asigurarea păcii, înfăptuirea dezarmării, în primul rînd nucleare, democratizarea relaţiilor internaţionale, instaurarea unei noi ordini economice mondiale, pentru crearea de condiţii propice dezvoltării şi progresului tuturor popoarelor, este oglindită de publicaţii din ţări de pe diferite meridiane ale globului.

Presa internaţională reliefează, totodată, remarcabilele realizări cu care poporul român se pregăteşte să întîmpine marile evenimente din acest an — a 45-a aniversare a revoluţiei de eliberare socială şi naţională, antifascistă şi antiimperialistă de la 23 August şi Congresul al XIV-lea al partidului.

România, preşedintele Nicolae Ceauşescu depun eforturi intense pentru instaurarea unei lumi lipsite de arme, înfăptuirea dezarmării, în primul rînd a dezarmării nucleare, eliminarea politicii de forţă din relaţiile internaţionale, lichidarea stărilor de tensiune şi instaurarea unui sistem economic mondial nou, care să ducă la reducerea decalajelor dintre bogaţi şi săraci şi la realizarea unui climat propice dezvoltării şi progresului — se arată într-un articol publicat de ziarul „AL-IRAQ"

Acţionînd într-un înalt spirit de răspundere atît faţă de propriul popor, cît şi faţă de destinele umanităţii, România, preşedintele Nicolae Ceauşescu oferă un permanent exemplu de activitate neobosită consacrată coexistenţei paşnice, dezvoltării de relaţii bune cu toate statele, fără deosebire de orînduire socială, cu dorinţa sinceră de a se instaura, pretutindeni în lume, un climat de colaborare, stimă şi respect, care să deschidă calea unei păci trainice, a progresului pentru toate popoarele lumii — reliefează, într-un articol consacrat poziţiei ţării noastre faţă de necesitatea respectării principiului fundamental privind neamestecul în treburile interne, ziarul „JAYAKARTA" din Indonezia

România, preşedintele Nicolae Ceauşescu, subliniind importanţa principiului neamestecului în treburile interne, au permanent în vedere caracterul indivizibil al ansamblului principiilor relaţiilor dintre state, faptul că acestea pot fi concepute numai aplicate integral, fără nici un fel de stîrbiri. Şeful statului român atrage atenţia că nu trebuie trecut cu vederea nici faptul că mai au loc, uneori în forme dintre cele mai acute, manifestări de nesocotire şi încălcare a acestor principii, interesele păcii şi înţelegerii internaţionale impunînd condamnarea fermă şi respingerea energică a oricăror asemenea încercări.

Pornind de la experienţa propriului popor, ca şi de la întreaga experienţă istorică, de la marea complexitate a lumii de azi, preşedintele Nicolae Ceauşescu are meritul de a fi pus în evidenţă, ca una din trăsăturile distinctive ale marilor prefaceri revoluţionare ce se desfăşoară la scara planetei, forţa cu care se impune în zilele noastre ideea independenţei şi suveranităţii naţionale, înrîurirea ei uriaşă şi hotărîtoare asupra întregii dezvoltări contemporane — evidenţiază, în articolul *„România : Independenţă, pace şi dezvoltare"*, publicaţia „ESTA SEMANA" din Costa Rica

Problema cea mai gravă ce confruntă, în prezent, ţările în curs de dezvoltare este aceea a datoriilor externe, care a depăşit cadrul economic, dobîndind un caracter global şi o evidentă dimensiune politică — se arată în articolul *„O strălucită realizare a României — plata completă a datoriei externe"*, publicat de ziarul „DAILY NEWS" din Pakistan.

O retrospectivă a drumului parcurs de România spre realizarea acestui obiectiv arată că prima decizie a preşedintelui Nicolae Ceauşescu a constat în renunţarea la creditele internaţionale. România şi-a dat seama că, din moment ce aceste credite şi-au pierdut adevăratul rol, acela de stimulare a creşterii economice, apelarea la noi împrumuturi pentru plătirea celor vechi nu poate duce decît la o îndatorare perpetuă. În aceste condiţii, România şi-a axat întreaga [illegible]gie pe forţele proprii. [illegible]tă de robusteţea economi[illegible]ei sale, această ţară a reuşit, printr-o folosire intensivă a potenţialului material şi uman de care dispune, să realizeze resursele financiare necesare atît rambursării datoriei, cît şi menţinerii unui ritm de creştere ridicat.

România este prima ţară care a anunţat achitarea datoriei sale externe, ceea ce constituie fără îndoială un moment de satisfacţie istorică pentru independenţa economică şi politică a unei naţiuni — se relevă şi în articolul *„Un exemplu demn de urmat"*, publicat în ziarul „VOZ DO TRABALHADOR" din Brazilia.

Cel mai ilustru reprezentant al României, preşedintele Nicolae Ceauşescu, a adresat felicitări întregii naţiuni române pentru realizarea istorică pe care a obţinut-o, rezultat strălucit al muncii poporului de dezvoltare economico-socială a ţării. Totodată, preşedintele Nicolae Ceauşescu a arătat că, pentru prima dată în istoria sa milenară, România devine pe deplin independentă, atît politic, cît şi economic — se subliniază în articol.

Ziarul „ELIMA" din Zair a publicat un articol în care subliniază politica activă de cooperare cu ţările africane promovată de România, de preşedintele Nicolae Ceauşescu. Relevînd sprijinul constant acordat de ţara noastră cauzei independenţei Africii, cotidianul arată : România susţine lupta activă pentru eliberarea popoarelor şi se pronunţă ferm pentru lichidarea politicilor neocolonialiste, pentru respectarea dreptului fiecărei naţiuni la dezvoltare liberă şi independentă.

Pentru reducerea decalajelor faţă de ţările dezvoltate, România a acordat o atenţie deosebită procesului de industrializare, urmînd ca pînă în anul 1990 să se numere printre ţările cu un nivel mediu de dezvoltare. În acelaşi timp, s-a avut în vedere ca deceniul 1981—1990 să constituie o etapă de puternică afirmare a ştiinţei şi tehnologiei, a calităţii şi eficienţei — evidenţiază într-un articol cotidianul egiptean „AL AHRAM".

România doreşte să-şi extindă relaţiile cu toate statele, indiferent de regimul lor social şi politic, să contribuie activ şi eficient la acţiunile de cooperare în producţie, îndeosebi pe baza unor acorduri de lungă durată — arată în încheiere cotidianul egiptean.

„Giganţii plutitori ai Constanţei. Noi orizonturi în faţa construcţiei de nave româneşti" este titlul unei corespondenţe publicate de ziarul bulgar „OTECESTVEN FRONT", în care se relevă : Construcţia de nave este una din ramurile cele mai dinamice ale industriei româneşti. În ultimii 20 de ani au fost lărgite şi modernizate şantierele navale din Galaţi, Brăila, Sulina, Drobeta-Turnu Severin, Oltenita, Giurgiu, Constanţa şi au fost construite şantierele navale de la Tulcea şi Mangalia. A fost creat un potenţial de producţie puternic, tonajul navelor cu drapel românesc crescînd continuu. În prezent, ramura construcţiei de nave produce zeci de tipuri de vase, cu un deplasament de la 1 000 la 165 000 tdw.

În ultimii ani, la Constanţa au fost realizate utilaje complexe pentru ecluzele Canalului Dunăre — Marea Neagră, docuri plutitoare cu o capacitate de 10 şi 20 tone, şlepuri cu o capacitate de 3 000 tone. Printre realizările de vîrf ale constructorilor de nave din capitala maritimă a României se numără şi feribotul „Mangalia", cu o capacitate de transport de 107 vagoane. Circa 97 la sută din utilajele necesare acestor vase sînt produse în uzinele româneşti, se menţionează în încheierea corespondenţei.

Expresie de vîrf a puternicei revoluţii industriale realizate de România în ultimele decenii, industria aeronautică românească este în acelaşi timp purtătoarea şi moştenitoarea unei îndelungate şi bine cunoscute tradiţii naţionale în construcţia de aparate de zbor, se relevă în articolul *„Înaltă competenţă şi tehnologie de vîrf încorporate în aeronavele româneşti"*, publicat în cotidianul „EXPRES" din Grecia.

INFORMAŢIA pe tot globul

Schimb de mesaje la nivel înalt româno-ungar

BUDAPESTA. — Din partea secretarului general al Partidului Comunist Român, tovarăşul Nicolae Ceauşescu, au fost transmise preşedintelui Partidului Muncitoresc Socialist Ungar, tovarăşul Rezsö Nyers, şi secretarului general al P.M.S.U., tovarăşul Karoly Grosz, călduroase salutări, împreună cu urări de sănătate şi succes, precum şi dorinţa de îmbunătăţire şi dezvoltare a relaţiilor dintre cele două ţări şi popoare.

Mulţumind pentru urări, preşedintele P.M.S.U., tovarăşul Rezsö Nyers, şi secretarul general al P.M.S.U., tovarăşul Karoly Grosz, au rugat, la rîndul lor, să se transmită secretarului general al Partidului Comunist Român, tovarăşul Nicolae Ceauşescu, salutările lor cordiale şi cele mai bune urări de sănătate, exprimînd, totodată, speranţa că relaţiile dintre cele două ţări şi popoare se vor îmbunătăţi şi dezvolta.

Schimbul de mesaje a avut loc cu prilejul întîlnirii cu conducătorii P.M.S.U. a delegaţiei P.C.R., condusă de tovarăşul Ion Coman, membru al Comitetului Politic Executiv, secretar al C.C. al P.C.R., care a participat la funeraliile tovarăşului Janos Kadar.

Centenarul Mihai Eminescu

BRUXELLES. — *La Bruxelles a avut loc o manifestare culturală dedicată centenarului Mihai Eminescu. Au fost evocate viaţa şi opera lui Mihai Eminescu, filozofia sa profund umanistă şi tezaurul de inestimabilă valoare al creaţiei eminesciene.*

A fost prezentat Mesajul tovarăşului Nicolae Ceauşescu, secretar general al Partidului Comunist Român, preşedintele Republicii Socialiste România, cu prilejul Simpozionului omagial de la Bucureşti dedicat marelui poet naţional.

Au fost recitate apoi poezii din lirica eminesciană şi s-a prezentat filmul documentar „Mihai Eminescu". Cu acest prilej a fost vernisată, de asemenea, o expoziţie de fotografii „Mihai Eminescu 1850—1889."

La manifestare au participat membri ai Asociaţiei de prietenie Belgia-România, oameni de artă şi cultură belgieni.

ADUNAREA MUNICIPALĂ — parlamentul local — din Frankfurt pe Main a adoptat o hotărîre prin care declară întregul perimetru al oraşului „zonă denuclearizată".

PREMIERUL DESEMNAT AL ITALIEI, Giulio Andreotti, îşi reia astăzi consultările cu liderii celor cinci partide membre ale coaliţiei guvernamentale în tentativa de a depăşi criza politică din ţară declanşată la 19 mai.

PACEA ŞI STABILITATEA trebuie să prevaleze în regiunea Golfului, aceasta permiţînd Iranului să desfăşoare activitatea de reconstrucţie a ţării — a arătat preşedintele parlamentului iranian, Akbar Hashemi Rafsanjani, candidat la funcţia de şef al statului în alegerile care vor avea loc la sfîrşitul acestei luni, într-un interviu acordat ziarului „Jomhuri Islami".

FORŢELE ARMATE ALE MOZAMBICULUI au reuşit, în cursul acţiunilor organizate în diferite regiuni ale ţării, în ultimele trei luni, să scoată definitiv din luptă 1 040 de membri ai grupărilor teroriste afiliate la aşa-zisa „Mişcare naţională de rezistenţă", susţinută material şi militar de rasiştii din Africa de Sud. Potrivit relatărilor din presa mozambicană, au fost, totodată, eliberaţi 3 000 de cetăţeni civili ţinuţi de mai multă vreme în captivitate de grupurile antiguvernamentale.

ÎNTR-UN DOCUMENT dat publicităţii de către „Mişcarea ecologistă", organizaţie obştească recent înfiinţată la New Delhi, se specifică, între altele, că populaţia capitalei Indiei a crescut de la mai puţin de 500 000 de locuitori, cu 40 de ani în urmă, la peste 8 milioane în prezent, avînd perspectiva atingerii cifrei de aproape 15 milioane, în anul 2000. În aceeaşi perioadă, activitatea industrială a sporit de 10 ori, iar pe străzile oraşului circulă circa 420 000 de autovehicule şi peste un milion de motociclete, toate acestea constituindu-se în surse de poluare. Ca urmare, asupra modului de utilizare a lor trebuie să se intervină cu promptitudine, pentru a se opri degradarea în continuare a mediului ambiant.

Agerpres
ORELE 6-11

LA COSMODROMUL de la Cape Canaveral a fost adusă pentru instalare naveta spaţială cu utilizări multiple „Columbia", care urmează să plaseze pe o orbită circumterestră o încărcătură militară „secretă". Potrivit datelor publicate de N.A.S.A., naveta spaţială „Columbia" — cu cinci astronauţi la bord, ofiţeri ai forţelor armate americane — va fi lansată pentru un zbor cosmic în prima săptămînă a lunii august Iniţial — relatează agenţia T.A.S.S. — lansarea navetei a fost programată pentru 31 iulie, dar a fost reprogramată datorită unor probleme tehnice.

Observatorii afirmă că încărcătura militară „secretă" va fi un satelit de spionaj, precizează T.A.S.S.

TAIFUNUL „GORDON" care s-a abătut asupra provinciilor din nordul Filipinelor, în cursul zilei de duminică, a provocat moartea a cel puţin cinci persoane şi importante pagube materiale.

ZIUA NAŢIONALĂ A REPUBLICII IRAK

Astăzi, poporul irakian sărbătoreşte împlinirea a 21 de ani de la Revoluţia din 17 iulie 1968, care a marcat un moment de cea mai mare însemnătate în evoluţia Irakului contemporan. Continuînd procesul început o dată cu abolirea regimului monarhic feudal, revoluţia iniţiată de Partidul Baas Arab Socialist a dat un puternic impuls acţiunii de lichidare a sechelelor dominaţiei coloniale şi de făurire a unei vieţi noi, schimbînd radical înfăţişarea meleagurilor irakiene.

Angajat într-o operă constructivă de o asemenea amploare, poporul irakian are nevoie, ca toate popoarele lumii, de linişte şi pace, ceea ce implică o reglementare durabilă, pe cale politică, prin tratative, a problemelor din zona Golfului. Adoptarea unei asemenea soluţii, în favoarea căreia România s-a pronunţat şi se pronunţă în mod consecvent, ar răspunde deopotrivă intereselor Irakului şi Iranului, celor două ţări şi popoare vecine, ar constitui o contribuţie la cauza stabilităţii şi înţelegerii în Orientul Mijlociu.

Între Republica Socialistă România şi Republica Irak s-au statornicit relaţii de prietenie şi colaborare. O contribuţie hotărîtoare la cursul ascendent al conlucrării româno-irakiene au avut-o întîlnirile dintre preşedintele Nicolae Ceauşescu şi preşedintele Saddam Hussein, întîlniri care au deschis perspective rodnice acestei conlucrări pe cele mai diverse planuri, în interesul reciproc, al cauzei păcii şi înţelegerii internaţionale.

Redacţia şi administraţia : cod 70711, str. Grezoianu nr. 23—25, sector 1, of. PTTR 1. Centrala telefonică 13.27.77, Secţia scrisori — juridic : 13.27.73. Publicitatea cod 70709 str. 13 Decembrie 24, sector 1, of. PTTR 1, telefon 14.15.16. Abonamentele se fac la toate oficiile poştale şi difuzorii din întreprinderi şi instituţii. Cititorii din străinătate se pot abona prin ROMPRESFILATELIA Sectorul export-import presă P.O. Box 12—201 telex 10376 prsfir Bucureşti, calea Griviţei nr. 64—66. Tiparul I.P. „Informaţia" 1 2 3 4

PROLETARI DIN TOATE ȚĂRILE, UNIȚI-VĂ!

INFORMAȚIA Bucureștiului

ZIAR AL COMITETULUI MUNICIPAL BUCUREȘTI AL P.C.R. ȘI AL CONSILIULUI POPULAR AL MUNICIPIULUI BUCUREȘTI

ANUL XXXVI – Nr. 11 108 | 4 PAGINI – 50 BANI | Marți 18 iulie 1989

CONGRESUL IX 24 PCR 1965-1989

„EPOCA NICOLAE CEAUȘESCU" – EPOCA DE GLORIE ȘI MĂREȚIE A ROMÂNIEI SOCIALISTE

Un îndrăzneț proiect devenit realitate

Una din imaginile caracteristice — devenită o veritabilă emblemă a Bucureștiului în ultimii 24 de ani — este aceea a unui vast și fremătător șantier.

S-a construit și se construiește în anii luminoși ai „Epocii Nicolae Ceaușescu" pe fronturi ample, se construiește armonios și trainic, în ritmuri vii impuse de însuși pulsul dinamic, trepidant al existenței marelui oraș. Metamorfoza urbanistică, fără precedent, care într-un timp scurt a schimbat din temelii peisajul Capitalei, se oglindește în remarcabile realizări în domeniul sistematizării, în noi ansambluri de locuințe, în mari edificii social-culturale, în dotările moderne ale citadelelor industriei, în ample lucrări edilitare. Iată prezentată o recentă premieră tehnică ce se integrează armonios peisajului edilitar din perimetrul Capitalei — noul pod peste riul Argeș.

– Reportajul nostru, în pag. a III-a –

În spiritul orientărilor și sarcinilor subliniate de tovarășul NICOLAE CEAUȘESCU

PRODUCȚIA DE EXPORT – REALIZATĂ RITMIC, LA ÎNALT NIVEL CALITATIV

Încă de la început se cuvine făcută precizarea că, între realizările colectivului muncitoresc de la I.U.C. „Grivița Roșie" — recent distins cu titlul de Erou al Muncii Socialiste — în mod constant se evidențiază rezultatele înregistrate în domeniul producției de export și exportului. Considerat — așa cum a cerut secretarul general al partidului, tovarășul Nicolae Ceaușescu — drept prioritate a priorităților, planul la export a fost și în acest an abordat cu o înaltă răspundere, pentru îndeplinirea lui exemplară fiind concentrate toate forțele, întreaga competență a specialiștilor unității. Acționîndu-se într-un asemenea spirit de abnegație, de emulație, a fost posibil ca, lună de lună, prevederile la acest indicator să fie îndeplinite. La sfîrșitul primului semestru planul a fost depășit, producția suplimentară destinată beneficiarilor externi ridicîndu-se, pe total, la peste 8 milioane lei.

Să consemnăm că, în regim de unicat, deci în condițiile unei complexe și, adesea dificile problematici tehnice se produc — și iată, se află în aceste zile în diverse faze de execuție — utilaje cu ridicați parametri funcționali, a căror calitate este, de altfel, atestată de girul unor pretențioase coduri și standarde internaționale specifice. În secțiile întreprinderii, se profilează, așadar, noi decantoare de țiței și vase propan, răcitoare cu aer și recipiente de mare gabarit, diverse utilaje pentru industria chimică destinate unor parteneri din diferite țări. După cum ne precizează economistul Viorel Filip, de la compartimentul de resort, în totalitate utilajele destinate beneficiarilor de peste hotare sînt realizate pe baza unor proiecte românești, aspect ce subliniază, o dată în plus, forța creativă a gîndirii tehnice originale din această ramură industrială.

După cum se poate constata în toate secțiile de fabricație, materializarea comenzilor de export angrenează și evidențiază nemijlocit răspunderea și competența fiecărui participant la procesul productiv, ale fie-

Octav BURUIANĂ

(Continuare în pag. a II-a)

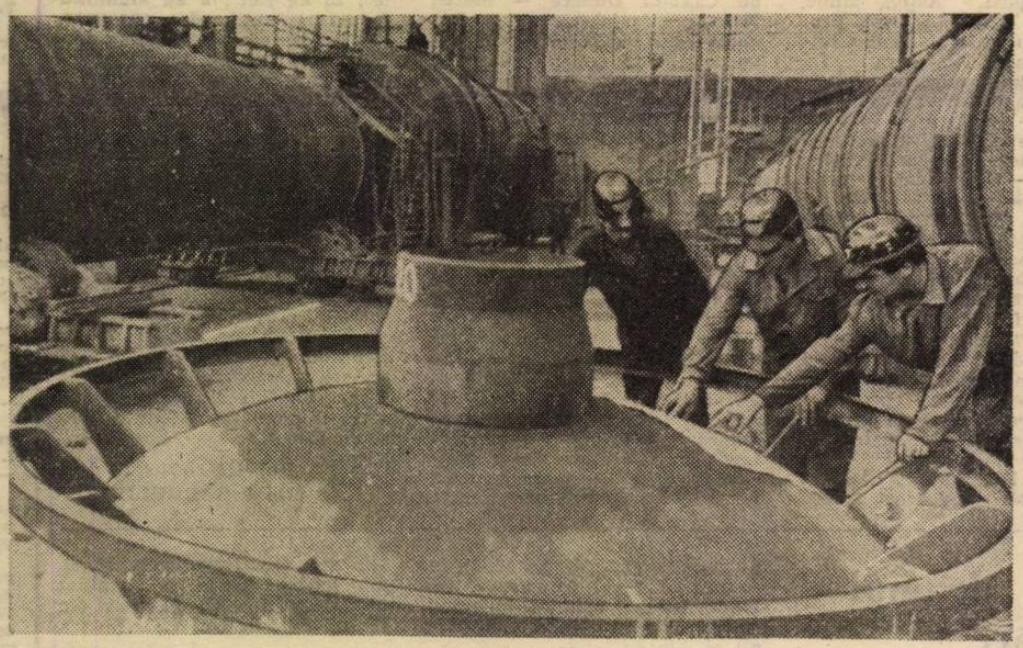

Imagine din secția de utilaj tehnologic complex de la I.U.C. „Grivița Roșie"

În centrul activității organizațiilor de partid și consiliilor oamenilor muncii, înfăptuirea exemplară a programelor de modernizare a producției

— Plenara Comitetului Municipal București al P.C.R. —

În atmosfera de puternică efervescență revoluționară în care întregul nostru popor întîmpină aniversarea a 45 de ani de la victoria revoluției de eliberare socială și națională, antifascistă și antiimperialistă și Congresul al XIV-lea al partidului, ieri, a avut loc plenara Comitetului Municipal București al P.C.R. care, în spiritul orientărilor, tezelor și aprecierilor subliniate de tovarășul Nicolae Ceaușescu, secretarul general al partidului, a analizat cu profundă responsabilitate și exigență revoluționară modul în care organele și organizațiile de partid din Capitală acționează pentru înfăptuirea programelor de organizare superioară și modernizare a unităților în vederea ridicării la un nivel superior de calitate și eficiență a întregii activități economico-sociale, a îndeplinirii exemplare a sarcinilor de plan pe acest an și pe întregul cincinal.

În numele comuniștilor, al tuturor oamenilor muncii din capitala patriei, participanții la lucrările plenarei Comitetului Municipal București al P.C.R. au exprimat, într-o deplină și entuziastă unanimitate, adeziunea totală la istorica propunere a Plenarei C.C. al P.C.R. din 27—28 iunie privind realegerea la cel de al XIV-lea Congres a tovarășului Nicolae Ceaușescu în înalta funcție de secretar general al partidului, văzînd în aceasta cea mai puternică garanție a înaintării neabătute a patriei spre culmile luminoase ale civilizației socialiste și comuniste.

Dînd expresie omagiului înflăcărat și nemărginitei recunoștințe ce o poartă celui mai iubit fiu al națiunii noastre socialiste, genialul strateg și ctitor al României socialiste moderne, marele Erou între eroii neamului, ilustrul gînditor și militant politic care a conferit glorie și măreție partidului și patriei noastre independente și suverane, participanții la dezbateri au relevat că oamenii muncii din municipiul București dau cea mai înaltă apreciere contribuției hotărîtoare a tovarășului Nicolae Ceaușescu la elaborarea politicii profund novatoare a partidului și statului de dezvoltare intensivă, multilaterală și armonioasă a țării, pe temeiul aplicării consecvente a cuceririlor revoluției tehnico-științifice și noii revoluții agrare, care au asigurat creșterea puternică a forței economiei naționale, ridicarea continuă a nivelului de viață al celor ce muncesc, înflorirea învățămîntului, știin-

(Continuare în pag. a III-a)

Pe ogoarele Ilfovene

Muncă susținută la efectuarea tuturor lucrărilor din campania agricolă

PRIORITĂȚI: ● Eliberarea terenurilor de paie – accelerată la maximum ● În centrul atenției, întreținerea culturilor succesive, îndeosebi a porumbului pentru boabe ● Legumele și fructele, pe drumul cel mai scurt către consumatori ● Toate furajele strînse și depozitate fără pierderi ● Ritm intens la efectuarea ogoarelor de vară

Profund mobilizați de recenta măsură adoptată de Comitetul Politic Executiv al C.C. al P.C.R. din 15 iulie, la propunerea tovarășului Nicolae Ceaușescu — de majorare de la 5 la 8 la sută a retribuției cooperatorilor la orz, ca urmare a obținerii unei producții de peste 7 000 kg la hectar, în medie pe țară — lucrătorii ogoarelor ilfovene sînt angajați cu toate forțele la efectuarea lucrărilor aflate pe agenda campaniei agricole de vară, lucrări hotărîtoare pentru obținerea unor producții cît mai mari la toate culturile. La capitolul priorități se înscriu în această perioadă *valorificarea în cele mai bune condiții a roadelor grădinilor și livezilor, întreținerea culturilor succesive, irigarea acestora, strînsul și depozitarea în cele mai bune condiții a furajelor, eliberarea terenurilor de resturile vegetale și efectuarea arăturilor de vară.* Finalizarea tuturor acestora, în cele mai bune condiții de calitate, impune o puternică mobilizare a tuturor locuitorilor satelor, buna organizare și disciplină pentru folosirea cu maximum de randament a întregului potențial uman și material de care dispun unitățile din cadrul Sectorului agricol Ilfov.

C.A.P. Ciorogîrla. Cu toată ora matinală canicula își făcea simțită prezența. La ferma zootehnică a unității, șefa fermei, ing. *Luminița Ghioculescu*, se afla într-un dialog „fierbinte" cu unul din lucrătorii I.E.L.I.F. venit

Aurel GHIMPU

(Continuare în pag. a II-a)

Între preocupările actuale ale agricultorilor ilfoveni, un loc distinct îl ocupă strîngerea și depozitarea fără pierderi a furajelor. Buni gospodari, cooperatorii din Jilava (în imagine) au strîns pînă acum în „cămările" zootehniei, importante cantități de nutreturi

Foto: **M. CIOC**

Partid și țară

Într-o formulare memorabilă, care exprimă semnificativ înaltul crez și fapta îndrăzneață ale comuniștilor români, tovarășul Nicolae Ceaușescu arăta: **„Cei care urcă spre piscurile munților, pe măsură ce ajung mai sus, încetinesc pasul. Noi, comuniștii, împreună cu întregul popor, nu numai că nu încetinim pasul, ci grăbim urcușul spre culmile înalte ale civilizației socialiste și comuniste".**

Ceea ce înfăptuiește astăzi poporul român, în frunte cu comuniștii este, într-adevăr, un urcuș care călește conștiințele, cu atît mai puternic cu cît se apropie de culmile mult visate. Drumul spre aceste culmi ale progresului a fost larg deschis de cel de-al IX-lea Congres al partidului, cînd într-o deplină unitate de cuget și voință poporul l-a ales în fruntea destinelor națiunii pe tovarășul Nicolae Ceaușescu.

După acel istoric congres de acum douăzeci și patru de ani, munca noastră, a tuturor, pentru înălțarea patriei a luat un

VASILE BĂRAN

(Continuare în pag. a II-a)

PRODUCŢIA DE EXPORT – REALIZATĂ RITMIC, LA ÎNALT NIVEL CALITATIV

(Urmare din pag. 1)

cărui muncitor şi specialist. Organizaţia de partid, consiliul oamenilor muncii acţionează pentru mobilizarea mai puternică a întregului colectiv în scopul onorării la termen şi pe baze superioare de calitate şi eficienţă a contractelor perfectate cu partenerii externi, simultan cu satisfacerea cerinţelor pieţei interne, prin executarea tuturor sortimentelor din producţia fizică planificată. Comandamente ce includ toţi factorii responsabili analizează sistematic stadiul realizării comenzilor, adoptă măsuri pentru eliminarea neajunsurilor, intervin energic pentru dinamizarea muncii.

În cadrul riguros al preocupărilor vizînd modernizarea procesului tehnologic sînt transpuse în practică, şi în această perioadă, valoroase iniţiative. Astfel, ponderea mare a operaţiilor de asamblare-montaj-sudură din cele trei secţii de bază ale unităţii (mecano-sudură, utilaj complex şi mecanică) a impus elaborarea şi aplicarea de noi procedee pentru creşterea gradului de mecanizare şi automatizare. Să amintim, din cele peste 20 de măsuri din programul adoptat de adunarea generală şi materializate pînă acum, cîteva din cele mai recente, ce se referă la asemenea aspecte: procedeul de sudură automată a ţevilor în plăcile tubulare de la schimbătoarele de căldură, cel de sudare simultană a pereţilor la camerele tip cheson de la răcitoarele cu aer etc. Aşa cum ne informa ing. Alexandru Bria, de la compartimentul de proiectare, aria noului tehnologic este, desigur, mult mai vastă, în perimetrul preocupărilor fiind cuprinse şi modernizarea sectoarelor calde, diversificarea structurii sortimentale, extinderea utilizării tehnicii de calcul, crearea de standuri de probă mai complexe etc. Cu menţiunea, aproape general valabilă, că este puternic vizat efortul propriu al colectivului, posibilităţile sale concrete de autoutilare, fapt ce conferă, indiscutabil, o eficienţă ridicată acţiunii de modernizare.

Prestigiul dobîndit pe piaţa internaţională obligă. Cu atît mai mult cu cît, în continuare, este pe deplin posibil ca, şi printr-o mai bună colaborare cu întreprinderile de comerţ exterior, volumul exportului să fie majorat. Astfel încît, izvorîte din conştiinţa fermă a datoriei, din asumarea fără echivoc a responsabilităţilor, faptele de muncă adăugate zi de zi în bilanţul tot mai rodnic al realizărilor, în cronica întrecerii socialiste, relevă, şi în această unitate reprezentativă a industriei Capitalei, voinţa neabătută a tuturor participanţilor la procesul productiv de a-şi spori contribuţia la creşterea exportului, valorificînd superior resursele materiale şi munca încorporată în produse de tot mai înalt nivel tehnic, competitive.

Partid şi ţară

(Urmare din pag. 1)

avînt fără precedent. Din acest răstimp — numit cu legitimă mîndrie Epoca Nicolae Ceauşescu — memoria peliculei şi a ziarului păstrează, în zeci şi sute de ipostaze, într-o cronică eroică a construcţiei, imagini care marchează mereu cîte un început. Începutul realizării unei platforme industriale într-un oraş pînă atunci ca şi inexistent pe harta economică a ţării; începutul amenajării complexe a rîului Dîmbovița; începutul Magistralei albastre, începutul metroului bucureştean; începutul canalului Bucureşti-Dunăre; începutul Teatrului Naţional din Capitală; începutul edificării unui oraş, pînă mai ieri sat; începutul unui muzeu sau al unui centru de creaţie şi cultură socialistă „Cîntarea României". Şi la aceste începuturi — care au devenit sub ochii noştri măreţe edificii ale socialismului românesc — s-a aflat în mijlocul oamenilor, sfătuindu-se cu ei, îndemnîndu-i şi îmbărbătîndu-i, vizionarul arhitect al devenirii noastre, Eroul între eroii naţiunii, tovarăşul Nicolae Ceauşescu, marele patriot şi neobositul revoluţionar a cărui realegere în înalta funcţie de secretar general, printr-o unanimă, istorică opţiune, Comitetul Central al partidului a hotărît să o propună la marele forum al comuniştilor români din luna noiembrie a acestui an. În fruntea partidului şi a ţării, într-un permanent dialog cu ţara, spre binele ei, spre binele întregului popor român care, strîns unit în jurul Partidului Comunist Român, al secretarului său general, îşi zideşte temeinic viitorul.

Muncă susţinută în campania agricolă

(Urmare din pag. 1)

să remedieze o defecţiune ivită la instalaţia de irigare. Se primesc asigurări că în cel mult o oră aspersoarele vor funcţiona la întreaga capacitate.

„Am încheiat cea de-a doua coasă la lucernă obţinînd o producţie de 120 tone fîn de calitate, cu o mare valoare nutritivă — ne spunea şefa fermei. Deoarece întreaga suprafaţă de 83 hectare cultivată cu lucernă se află în teren irigat trebuie să obţinem o producţie cît mai bună pentru a asigura animalelor cantităţi suficiente de hrană în perioada de stabulaţie. De aici şi interesul nostru pentru ca întregul sistem de irigaţii să funcţioneze la întreaga capacitate". Pînă acum, în furajeria cooperativei au fost depozitate importante cantităţi de furaje — 200 tone fîn de lucernă, 1 000 tone siloz, 780 tone paie de orz şi 15 tone de borceag — cu toate că posibilităţile erau mult mai mari dacă avem în vedere că efectivul existent, de 590 animale — din care 228 vaci cu lapte — trebuie să crească pînă la finele anului cu încă 200 de exemplare.

„Pentru a obţine un fîn de calitate şi la a treia coasă — completează *Gheorghe Dumitrescu*, inginerul şef şi preşedintele cooperativei — irigăm lucerna zi şi noapte. Dar nu numai lucerna. Temperaturile ridicate din ultima vreme au impus irigarea tuturor culturilor succesive — porumbul pentru boabe şi cele furajere —, precum şi a celor legumicole. Pentru ca plantele să primească cît mai multă apă, ne-am organizat trei formaţii de udători, care lucrează în două schimburi. Zilnic, asigurăm culturilor furajere, celor de legume, peste 600 mc apă la hectar".

Şi în grădina de legume, activitatea nu cunoaşte clipe de răgaz. Zeci de grădinari, alături de care se afla şefa fermei, ing. *Adriana Cîrstea*, întreţineau culturile de legume de vară şi toamnă şi recoltau roadele de sezon. Se iriga prin brazdă, instalaţiile de la puţurile de adîncime, din care patru au fost realizate în această primăvară, funcţionau din plin. Culturile sînt bine îngrijite, curate şi au o dezvoltare viguroasă.

La ceasurile amiezii poposim pe o altă solă, pe care, pînă de curînd, unduiau lanurile de grîu. Aici, pe o suprafaţă de 120 hectare, *Ilie Ileana*, *Tite Constantin*, *Marin Velicu* şi alţi cooperatori lucrau la balotatul paielor care erau rapid încărcate în cele 20 de atelaje sau în cuplurile de remorci ale unităţii şi transportate în baza furajeră. Pe sola „Dragomireşti" terenul era luat în primire de mecanizatorii *Vasile Şandru*, *Florică Muscalu*, *Marin Velicu* şi *Florică Chiriţă* care efectuau arăturile de vară. Întreaga activitate — condusă îndeaproape atît de *Ana Ciobanu*, primarul comunei, cît şi de ing. *Elena Neguţ*, şefa fermei vegetale nr. 2 — se desfăşura sub semnul bunei organizări a muncii, a unei maxime responsabilităţi pentru încheierea cît mai rapidă şi în cele mai bune condiţii a lucrărilor campaniei de vară.

„Acţionăm intens la eliberatul terenurilor, din zori şi pînă la căderea întunericului — preciza prmarul comunei. Pînă acum au fost eliberate 280 din cele 450 hectare care au fost semănate cu grîu, iar arăturile de vară au fost efectuate pînă în prezent doar pe 80 hectare, lucrare al cărei ritm va trebui să crească în următoarele zile. La eliberarea terenurilor am concentrat întreaga suflare a comunei. Nu au fost neglijate nici lucrările de întreţinere la cultura dublă de porumb pentru boabe căreia i se aplică, acum, cea de-a doua praşilă manuală".

Actualitatea culturală

TEZAUR DE CIVILIZAŢIE BUCUREŞTEANĂ. La Casa Centrală a Armatei s-a deschis, astăzi, o expoziţie organizată de Muzeul Municipal de Istorie şi Artă şi Muzeul Militar Central, reunind piese deosebit de valoroase din patrimoniul celor două instituţii, configurînd cultura materială şi spirituală a Cetăţii din ultimele două secole.

PREMIERE CINEMATOGRAFICE. Aseară, la cinematograful „Scala", a avut loc spectacolul de gală cu filmul „Flori de gheaţă", producţie a Casei Unu, în regia lui Anghel Mora, care semnează şi scenariul împreună cu Costache Ciubotaru, după o idee de Dumitru Trancă. Interpretează Ovidiu Iuliu Moldovan, Anda Onesa, Ileana Predescu, Constantin Cotimanis ş.a. Tot de ieri, în repertoriul bucureştean a intrat pelicula poloneză „În curînd se întorc fraţii", după piesa omonimă a lui J. Krasinski, în regia lui Kazimierz Kutz, evocînd o întîmplare tragică din primele zile postbelice.

EMINESCIANĂ. Galeria „Simeza" (bd. Magheru nr. 20) găzduieşte o expoziţie de pictură şi sculptură avînd ca motive de inspiraţie universul spiritual eminescian. Pe lîngă sculptorii Elena Hariga, Gh. Iliescu-Călineşti, Dinu Rădulescu, Liviu Rusu, Neculai Păduraru, Adrian Popovici, Ion Mândrescu, expun pictorii Viorel Mărginean, Ion Pacea, Teodor Bogoi, Horia Paştina, Corneliu Vasilescu, Paula Ribariu ş.a.

TEATRU RADIOFONIC. Cunoscutul roman „Bariera" de T. Mazilu, avînd în centru chipuri de muncitori, va fi transmis, mîine, ora 19,05, pe programul 2 în dramatizarea radiofonică semnată de Virgil Brădăţeanu. În distribuţie: George Constantin, Mirela Gorea, George Motoi, Monica Ghiuţă, Ion Marinescu, Lili Nica Dumitrescu, Daniel Tomescu.

PROGRAM DE BRIGADĂ. Brigada artistică a Complexului C.F.R. Triaj a prezentat ieri, în faţa oamenilor muncii din unitate, noul program intitulat „Cînd semafoarele se-aprind" (text şi instructor: Mariana Pleşa) surprinzînd reuşite şi aspecte critice din activitatea feroviară.

B. IOAN

Curier cetăţenesc

ÎN ANSAMBLUL DE LOCUINŢE Constantin Brîncoveanu — care cunoaşte din acest an o a doua etapă de dezvoltare — pentru mai grabnica dare în folosinţă a spaţiilor comerciale prevăzute la parterul blocurilor, constructorii primesc un sprijin eficient din partea unor echipe de meseriaşi ai I.C.R.A.L. „Berceni". În acest context amintim că în cartierele sectorului 4 suprafaţa comercială va spori la nivelul întregului an cu 10 430 mp. ● DIN ACEASTĂ LUNĂ, pe lîngă cele opt curse care operează între Bucureşti şi Constanţa — cîte trei zboruri luni, marţi, miercuri, cîte patru joi, vineri, sîmbătă, duminica una — compania aviatică TAROM asigură legătura Litoralului cu o serie de mari oraşe ale ţării. Astfel, zilnic, exceptînd duminica, sînt programate curse la şi de la Cluj-Napoca, Iaşi, Timişoara, Tg. Mureş; luni, miercuri, vineri Arad şi Baia Mare; marţi, joi, sîmbătă — Oradea şi Sibiu; luni, miercuri, joi, sîmbătă — Bacău; luni, miercuri, vineri, duminică — Baia Mare; marţi şi duminică — Suceava ● ÎN ACEASTĂ PERIOADĂ, cooperativa „Instalatorul" asigură pentru asociaţiile de locatari spălatul chimic al instalaţiilor de încălzire centrală, comenzile putînd fi formulate şi individual, pentru un apartament sau altul. Lucrarea se face cu ajutorul unor agregate care nu necesită demontarea corpurilor de încălzire. Relaţii suplimentare, la dispeceratul central — tel. 41.28.95 ● PENTRU AGREMENTUL DE VACANŢĂ, să reţinem că, din acest sezon, excursiile cu nava „Flamingo" (plecarea din portul Agigea) — pe Canalul Dunăre — Marea Neagră — includ şi un tur pe canalul Poarta Albă — Midia-Năvodari. Zilnic se efectuează cu nava „Dierna" — îmbarcarea în portul turistic Tomis, Constanţa — excursii pe Marea Neagră. ● ÎNTRE PRESTAŢIILE de sezon oferite de cooperaţia meşteşugărească se înscrie şi vulcanizarea saltelelor pneumatice — la unitatea din str. Veniamin Costache nr. 36, tel. 23.55.90. ● DE O MARE AFLUENŢĂ se bucură în aceste zile bazinele de înot ale ştrandului amenajat în perimetrul noului parc al pionierilor şi şoimilor patriei — zona căii Văcăreşti — bd. Pionierilor. ● PE PARCURSUL UNUI AN, o zi de contribuţie în muncă, conform prevederilor Legii nr. 1/1985, se poate echivala prin predarea la centrele I.R.V.M.R. a 10 kg hîrtie şi cartoane sau 10 kg cioburi de sticlă; 10 kg materiale textile; 25 kg fier; 5 kg aluminiu (sprayuri, cutii de conserve, conductori electrici); 5 kg baterii auto uzate; 15 kg anvelope sau camere auto uzate sau alte articole din cauciuc; 1 kg cupru sau alamă; 10 kg mase plastice. Centrele de achiziţii sînt obligate să primească aceste materiale şi eşalonat, indiferent de cantitate, să elibereze dovezi asupra cantităţilor predate. ● PENTRU REMEDIERI ale aparatelor de fotografiat ne putem adresa unităţilor specializate ale cooperativei „Metalocasnica" din str. Sepcari nr. 22 şi 26 şi str. Mendeleev nr. 20. Tot aici se achiziţionează în vederea recondiţionării şi valorificării o diversă gamă de aparate foto şi de filmat.

Rubrică redactată de
Mihai BĂRBULESCU

SPORT Victoria – pe drumul deplinei afirmări

Cu riscul de a ne repeta, trebuie să readucem în memoria cititorilor spectaculoasa evoluţie a Victoriei, care a parcurs impetuos, într-un timp record, drumul de la campionatul municipal la... cupele europene. După ce a cîştigat categoria „Onoare" şi barajul pentru promovarea în divizia C, s-a „plimbat" la acest nivel, ajungînd în cel de-al doilea eşalon al fotbalului nostru, unde, după un stagiu de aşteptare în plasa Rapidului, a traversat şi această anticameră a elitei şi s-a instalat în divizia A. Aici, după un singur an de „acomodare", a cucerit în ediţia 1986/1987 medaliile de bronz, cu 38 de puncte rămînînd pe podium şi în ediţia 1987/1988 (cu 40 de puncte) şi, din nou, în ediţia recent încheiată, cu 45 de puncte. Un cîştig de 7 puncte care spune mult. Şi dacă nu este cumva suficientă această cursă convingătoare, să menţionăm *linia de clasament a Victoriei: 34 20 5 9. Absolut identică cu linia de clasament a Universităţii Craiova, care a cîştigat primul campionat al diviziei A desfăşurat în anul 1973/1974 cu o participare de 18 echipe! Deci, Victoria a realizat un punctaj cu care altădată se putea cuceri şi un titlu de campioană!*

În această ediţie a campionatului diviziei A, Victoria a devenit, categoric, o echipă puternică, de temut pentru orice adversar, chiar dacă „azzurrii" jucau în deplasare. Dovadă stau succesele realizate la Galaţi (pe atunci Oţelul fiind angrenată în „Cupa U.E.F.A."), la Tg. Mureş, la Oradea, la Cluj-Napoca, la Bacău, la Scorniceşti, în Giuleşti, la Sibiu, sau egalităţile smulse la Craiova, Braşov şi în „Regie"... Victoria s-a constituit în această ediţie într-un „11" redutabil, care are o defensivă bine organizată de „mîna" antrenorului Florin Halagian şi un atac variat, la care iau parte, prin combinaţii rapide sau prin „mutări" tactice, majoritatea componenţilor echipei.

Apropo de ofensivă... Victoria a legitimat în pragul ediţiei 1988/1989 pe Marcel Coraş, jucător cu multe meciuri la activ în naţională, dîndu-i acestuia o nouă partitură de interpretat, pe care Coraş a executat-o perfect, ajungînd să înscrie goluri după goluri şi cucerind în final „Gheata de argint" a continentului! Un succes remarcabil, la care au contribuit şi ceilalţi coechipieri, prin manevrele efectuate pentru derutarea arierqărzilor adverse. Dar Victoria nu a făcut numai ca Marcel Coraş să trăiască o nouă tinereţe în cadrul echipei. Antrenorii şi, mai ales, conducerea asociaţiei se preocupă intens de promovarea „speranţelor", începînd cu jucătorii introduşi în primul „11" (Fulga, Ursea, M. Pană, Uleşan etc.) şi încheind cu „producţia" centrului de copii şi juniori...

O foarte frumoasă figură a făcut Victoria şi la a doua sa participare în „Cupa U.E.F.A." În toamna lui '87, trecea în turul al doilea, în toamna lui '88, Victoria a depăşit cu brio toate cele trei tururi eliminînd pe rînd pe Sliema Wanderers, Dinamo Minsk şi Turun Palloseura şi ajungînd printre primele opt formaţii ale continentului din „Cupa nr. 3". O performanţă apreciabilă, Victoria contribuind astfel, substanţial, la zestrea de puncte acumulate de fotbalul nostru (cu 10 puncte) care ne permite ca în ediţia 1990/1991 să avem trei reprezentanţe în „Cupa U.E.F.A."...

Dan PĂTRAŞCU

Sportivi români în întreceri internaţionale

ÎN ZIUA a II-a a Balcaniadei de atletism pentru juniori de la Stara Zagora, tinerii noştri reprezentanţi au obţinut noi victorii. *Elena Şolcan* a cîştigat proba de 200 m plat (cu timpul de 24.19). *Denisa Zăvelcă* s-a impus la 800 m (cu timpul de 2:05.04), iar *Carmen Nistor* a trecut prima linia de sosire în cursa de 400 mg (cu timpul de 57.81). În concursul băieţilor, *Iulian Păcioianu* s-a clasat primul la 110 mg (cu timpul de 14,59), iar *Iankiş Milian* a terminat învingător la 800 m plat (cu timpul de 1:50,69).

DUPĂ cum am mai anunţat, în această ediţie a cupelor europene la volei, ţara noastră va fi reprezentată în premieră de 8 formaţii. Conform tragerii la sorţi, care a avut loc în Luxemburg, în C.C.E. *Dinamo* (la feminin) va întîlni în primul tur pe *Hapoel Mate Asher*, iar *Steaua* (la masculin) va juca, în turul II, cu învingătoarea dublei întîlniri *Hutnik Cracovia — Varkauden Tarmo* (Finlanda). În *„Cupa cupelor": Chimia Rm. Vîlcea* (la feminin) va avea ca adversară pe *Plomien Sosnowiec*, iar *Dinamo* (la masculin) va primi, în turul II, replica învingătoarei din dubla confruntare *Aris Salonic — Maccabi Tel Aviv*. În *„Cupa confederaţiei europene de volei": Rapid* (la feminin) va întîlni, în tur preliminar, pe *Benfica Lisabona*, iar *Universitatea Craiova* (tot la feminin, dar în turul I) — pe cîştigătoarea dublei partide *B.T.V. Lucerna — Antonius Herentals*. *Explorări Baia Mare* (la masculin) — pe învingătoarea din runda preliminară *Ace Bombers Once — Emlakbank Ankara*, iar *Universitatea Craiova* (tot la masculin) — pe *Sever Novosibirsk*. Datele de desfăşurare: 7 sau 8 şi 14 sau 15 octombrie (turul preliminar organizat numai pentru „C.C.E."), 4 sau 5 şi 11 sau 12 noiembrie (pentru toate cele trei competiţii) — turul I; 2 sau 3 şi 9 sau 10 decembrie — turul II.

INFORMA[ŢII] publici[tare]

SCHIMB două şi garsonieră, cu re. Tel. 44.56.13.
SCHIMB două conf. 1, Pantelim[on] 3, cu 3 camere. Tel. 10.51.23.
SCHIMB două cu similar, Raho[va] gadiru, Militari 80.62.90.
SCHIMB aparta[ment] uă camere, cart[ier] tari, cu similar, Cringaşi. Tel. 76.
SCHIMB aparta[ment] uă camere, Milita[ri] ranilor, cu apar[tament] camere. Tel. 72.3
SCHIMB apart[ament] camere Panteli[mon] două apartamente camere sau a[l] + garsonieră, se[ctor] II. Tel. 10.47.53.
SCHIMB aparta[ment] uă camere dec[omandate] et. 1, Aviaţiei, c[u apartament] 3 camere, Floreasca, sau P[...] 11 Iunie. Tel. 16.
SCHIMB 2 cam[ere] tehnică, confort etaj 1, pentru decomandate. Tel

INTELECTUALĂ [...] partament două chirie lunar. Tel

VÎND Dacia 1[...] bună, fabricat 1[...] 72.25.07.
BOXE Unitra – levizor Diamant gider Arctic. Tel
VÎND Dacia 1[...] venabil, eventual piese. Tel. 50.46.
VÎND autoturi[sm] 1200 S, 53000 km, roşie. Tel. 33.96.
VÎND autoturis[m] 1300, an 1982. Tel. 55.74.40.
VÎND Renault Tel. 11.41.79.
VÎND casă [...] hol, bucătărie, două magazii. Te[l]
VÎND apartam[ent] coava, 2 cam[ere] comandate două boxă, marmură, stare excepţiona[lă] metrou. Tel. 43.64.19.
VÎND radiocase[tofon] port, radio aut[o] motocicletă. L[a] Cumpăr autotur[ism] Tel. 30.01.28.
VÎND filme c[...] tru filmat, 1X[...] super. Tel. 47.10
VÎND radio auto Revers T[...] Hi-Fi, 2X10 W[...] 83.27.65.
VÎND videocar[...] vie Toshiba V[...] 46.06.19.
VÎND Moskwic[h] Dacia Break. T[el]
VÎND dulap m[...] birou, etajere e[...] padar, fotolii, stil, diferite 59.90.36.
PREDAU cont[ract] venabil, apartam[ent] camere, decoman[date] Drumul Taber[ei] 55.08.47.

CUMPĂR casă eventual închiri[ez] 2. Tel. 88.73.96.

PIERDUT Car[net] talie mijlocie, [...] năr, tuns. Ofe[r] pensă. Tel. 15.4[...]
PIERDUT act [...] nr. B-17, Fig. [...] de parohia Străuleşti, pe n[ume] to Dumitra. Îl [...]

ANTREPRIZA [...] ţii Hidrotehnice Olteniţa, cu se[diul în o]raşul Olteniţa, măverii nr. 31, [...] de urgenţă urm[ă]sonal cu studii re în condiţiile lor Legii nr. 1[...] birou P.P.I.R.; aprovizionare; mecanizare.
Relaţii la t[el.] 11856 sau 919/103
CENTRUL [...] str. Mureş nr. [...] reşti încadrează diţiile Legii 12/[...] lişti-programatori neri de siste[me] tel. 65.70.30/43, trebuie să aibă stabil în muni[cipiul Bucu]reşti.
INSTITUTUL [...] de Motoare T[...] sediul în Bucu[reşti] Păcii nr. 246, încadrează de turnători. Rela[ţii su]mentare se pot tel. 60.68.20 int.
COOPERATIVA [...]lica", str. Doa[...] sectorul 3, Bu[...] cadrează paznic miciliul stabil reşti) în confo[rmitate cu] prevederile Le[gii] 1971. Informaţii tare la telefon
TCMM SUT d[...] autorizaţiile I.T. mătoarele au 22.B.5102, 24.B. 4807 31.B.4270 32.B.30.45, 33.B.6[...] 33.B.5669, 34.B.9[...] 35.B.4145 35.B.[...] 6591 36.B.5533.

În centrul activității organizațiilor de partid și consiliilor oamenilor muncii, înfăptuirea exemplară a programelor de modernizare a producției

(Urmare din pag. I)

ței și culturii, factori decisivi ai măreților izbînzi definitorii ale epocii eroice, care, inaugurată acum 24 de ani de Congresul al IX-lea, poartă numele strălucitului conducător al partidului și poporului nostru.

Într-o deplină și impresionantă unitate de gînd și simțire cu întregul partid și popor, susținînd cu înflăcărare reinvestirea de către marele forum comunist din noiembrie a tovarășului Nicolae Ceaușescu în suprema funcție de conducere a partidului, participanții la lucrările plenarei au relevat cu putere că această opțiune politică de excepțională însemnătate pentru viitorul patriei izvorăște din încrederea neclintită a întregii națiuni că, avînd mereu în frunte pe strălucitul conducător de partid și de țară care a imprimat un curs înnoitor, revoluționar, dinamic întregii vieți economico-sociale a țării, însufleților obiective magistral înfățișate în proiectul Programului-Directivă și în Tezele pentru Congresul al XIV-lea al Partidului Comunist Român vor fi neabătut transpuse în viață, asigurînd continua înălțare a României pe noi trepte de glorie, demnitate și măreție.

Pornind de la orientările, aprecierile și sarcinile subliniate de secretarul general al partidului, constituite într-o atotcuprinzătoare concepție revoluționară privind modernizarea continuă și în ritm susținut a economiei naționale prin promovarea și asimilarea celor mai noi cuceriri ale revoluției tehnico-științifice contemporane, de la indicațiile date și cerințele formulate de tovarășul Nicolae Ceaușescu în cadrul dialogului rodnic purtat cu colectivele de oameni ai muncii cu prilejul vizitelor de lucru efectuate în unitățile Capitalei, de la prevederile proiectului Programului-Directivă și Tezelor pentru Congresul al XIV-lea — documente de o impresionantă anvergură prospectivă ce poartă în mod pregnant amprenta gîndirii novatoare a ilustrului conducător al partidului și statului nostru — atît raportul prezentat plenarei de tovarășul Barbu Petrescu, prim-secretar al Comitetului municipal de partid, cît și participanții la dezbateri au analizat pe larg, în spirit critic și autocritic, activitatea politică și organizatorică desfășurată de organele și organizațiile de partid, de masă și obștești, de consiliile oamenilor muncii în scopul înfăptuirii programelor de modernizare și creșterii substanțiale a aportului acestora la realizarea producției planificate în condiții de calitate și eficiență superioare. Prin efortul comun al organelor și organizațiilor de partid, al consiliilor oamenilor muncii și al organizațiilor de masă și obștești, în răstimpul analizat — s-a relevat în cadrul lucrărilor — au fost aplicate în producție peste 5 400 de măsuri de modernizare, cu o eficiență economică de peste 7 miliarde lei producție marfă industrială, în condițiile reducerii cheltuielilor de producție cu peste 1,6 miliarde lei. A fost reliefat faptul că, în comparație cu perioada corespunzătoare a anului precedent, la principalii indicatori de plan au fost obținute sporuri semnificative : 8,4 la sută la producția marfă, 8,3 la sută la productivitatea muncii, în contextul reducerii cheltuielilor totale la 1 000 lei producție marfă cu 18,4 lei. Urmare a aplicării consecvente a măsurilor de perfecționare a organizării și modernizare a producției, a introducerii hotărîte a tehnicii noi, ponderea produselor noi și modernizate în producția marfă se situează la 73,4 la sută, nivel cu 1,8 la sută superior celui planificat.

Toate aceste rezultate, mutațiile calitative de esență înregistrate de economia municipiului București, îndeosebi în perioada de prefaceri înnoitoare fără precedent inaugurată de Congresul al IX-lea al partidului — s-a relevat în cadrul plenarei — incorporează organic contribuția de excepțională importanță a cercetării științifice, învățămîntului și culturii, domenii conduse cu înaltă competență și exigență revoluționară de tovarășa academician doctor inginer Elena Ceaușescu, eminent om politic și strălucit om de știință de largă recunoaștere internațională, care își consacră întreaga operă și activitate progresului multilateral al patriei.

Plenara a relevat, în spirit critic și autocritic, cu înaltă exigență revoluționară, că rezultatele ar fi putut fi mai bune dacă organele și organizațiile de partid ar fi acționat cu sporită răspundere pentru conducerea pe baze științifice a întregii activități, pentru organizarea riguroasă a muncii, pentru întronarea unui climat de ordine și disciplină ireproșabile în toate unitățile.

În spiritul orientărilor și indicațiilor formulate de secretarul general al partidului, tovarășul Nicolae Ceaușescu în cuvîntările rostite la Plenara C.C. al P.C.R. din 27—28 iunie și la recenta Plenară a Consiliului Național al Oamenilor Muncii, vorbitorii au reliefat necesitatea accentuării preocupărilor pentru înțelegerea la nivelul fiecărei unități din industrie, agricultură, construcții, din celelalte domenii a sensurilor majore ale programelor de modernizare a producției, de introducere a progresului tehnic, datoria consiliilor oamenilor muncii de a acționa pentru adoptarea și aplicarea mai rapidă a măsurilor menite să înrîurească în mod efectiv și decisiv producția, eficiența economică, randamentul și competitivitatea produselor în vederea sporirii prioritare a exportului. De asemenea, vorbitorii au evidențiat necesitatea întăririi muncii politico-educative, creșterii preocupărilor organelor și organizațiilor de partid în direcția valorificării cu eficiență sporită a rezultatelor cercetării, a puternicului potențial de creativitate tehnico-științifică de care dispune Capitala.

Plenara a subliniat necesitatea creșterii substanțiale a volumului de marfă realizată pentru export, a ridicării calității și nivelului tehnic al produselor, în acord cu exigențele pieței mondiale, cerința de a se acționa consecvent pentru reducerea accentuată a costurilor de producție, încadrarea riguroasă în normele de consumuri materiale și energetice, respectarea normativelor economico-financiare, precum și pentru generalizarea experienței pozitive.

În lumina orientărilor de însemnătate istorică ce se desprind din documentele programatice ale celui de-al XIV-lea Congres al partidului, a tezelor și ideilor ce caracterizează monumentala operă teoretică și practică a secretarului general al partidului, tovarășul Nicolae Ceaușescu, plenara Comitetului municipal de partid a adoptat un amplu program de măsuri pentru perfecționarea organizării și modernizarea proceselor de producție, pentru ridicarea la un nivel tot mai înalt a întregii activități economico-sociale.

În încheierea lucrărilor plenarei, tovarășul Barbu Petrescu a relevat că intensificarea amplei acțiuni de modernizare, inițiată de secretarul general al partidului, ca factor decisiv al progresului și înaintării viguroase a patriei spre comunism, impune ridicarea permanentă a pregătirii profesionale și politice a tuturor categoriilor de oameni ai muncii, participarea lor activă la soluționarea problemelor organizării și conducerii, stimularea și generalizarea inițiativelor valoroase, a creației tehnico-științifice de masă. Participanții la plenară, dînd expresie hotărîrii ferme a comuniștilor, a tuturor oamenilor muncii din Capitală, s-au angajat să răspundă prin noi fapte de muncă mobilizatoarelor îndemnuri ale tovarășului Nicolae Ceaușescu pentru a întîmpina cu cele mai bune rezultate în toate domeniile cea de-a 45-a aniversare a actului istoric de la 23 August și Congresul al XIV-lea al partidului.

Un îndrăzneț proiect devenit realitate

Pe șoseaua București-Giurgiu, la Adunații-Copăceni, Argeșul este traversat de un nou pod, aflat într-o fază avansată de realizare, pod a cărui re-facere a fost determinată de modificarea radicală a albiei bătrînului rîu și de amenajarea lui pentru navigația fluvială. Problema a intrat în preocupările Institutului de proiectări pentru transporturi (IPTANA), dr. ing. Victor Popa elaborînd o soluție-unicat: aceea a refolosirii tablierului vechiului pod și a mutării sale combinate — pe orizontală și pe verticală — pînă la noul amplasament, concomitent cu „lungirea" capetelor de pod cu peste 50 de metri. Lucrarea a fost încredințată unei întreprinderi cu experiență în acest sens — *Antrepriza de poduri București*. „Studiind literatura de specialitate — *ne spunea directorul ing. Nicolae Petre* — am constatat că aveam de efectuat o lucrare pentru care nu existau precedente tehnologice. Cu cîțiva ani în urmă noi am mai „mutat" un pod, la Stoenești, pe Olt, dar era compus din șase deschideri și translarea s-a făcut numai pe verticală. De data aceasta însă tablierul de 4 000 tone trebuia mutat nu numai cu 20 m în amonte, ci și înălțat cu peste 9 m. O mișcare dublă, care trebuia să țină cont de echilibrul interior al plăcii tensionate ca o coardă și putînd ceda la cea mai mică nesincronizare".

De cîteva zile a demarat o nouă operațiune, cea finală: instalarea celor două „prelungiri", la capetele plăcii, de cîte 27 m fiecare! Acest lucru a implicat construirea a două „picioare" suplimentare, podul avînd acum trei deschideri, și montarea între acestea și placă a unor elemente prefabricate de mari dimensiuni — cîte 6 grinzi de 27 m lungime și 65 tone fiecare! Aduse de la Giurgiu în fragmente, de cîte trei bucăți, acestea au fost asamblate și tensionate la fața locului. Pentru înălțarea lor cu aproape 20 m de la sol, pînă la amplasament, exista o soluție tehnică verificată, destul de complicată și necesitînd timp. Dar timpul era din ce în ce mai prețios prin prisma cursei „contracronometru" cu termenul pe care constructorii și-l fixaseră ca angajament de onoare pentru finalizarea întregii lucrări: momentul aniversării a 45 ani de la actul istoric de la 23 August. Au intervenit atunci „pionii" de bază ai operației — cei doi macaragii de pe „P 8 H"-urile de 127 tone Vasile Levîrdă și Viorel Gherasim. Oameni pricepuți, cu mare experiență (cîștigată, de altfel, și în lucrările efectuate pe alte... continente!), cei doi s-au sfătuit și au propus soluția lor. O soluție îndrăzneață, dificilă, dar care putea conduce la realizarea montării grinzilor, la fiecare capăt, în loc de două săptămîni, în doar două zile! Și proba a fost făcută, exact cum se presupusese, la capătul dinspre București al podului! E drept că încordarea oamenilor atinsese valori maxime, că nervii fiecăruia stăteau să plesnească, urmărind cursa neverosimilă a coloșilor de 65 tone, agățați în cîrligele aparent fragile ale celor două macarale sub care traversele de stejar trosneau datorită solicitării, dar totul s-a petrecut ca la carte. Lac de sudoare, cei doi macaragii au fost, la urmă, pur și simplu aplaudați de către colegii lor pentru precizia milimetrică cu care au acționat, într-o coordonare reglată de gesturi numai de ei știute.

Vineri și sîmbătă, am asistat alături de numeroși alți trecători, fascinați de această reprezentație de excepție, la montarea grinzilor în celălalt capăt, cel dinspre Giurgiu. De data aceasta lucrurile au decurs și mai exact, grație experienței tehnologice cîștigate cu o săptămînă înainte. Grinzile uriașe au balansat elegant prin aer, traversele de stejar au gemut din nou sub cele două macarale, oamenii au strigat, s-au îndemnat și, la sfîrșitul celor două zile de efort, podul era, ca structură, complet!

„Sînt nespus de bucuros că am terminat repede și bine" — ne-a spus, cu laconismul care-l caracterizează, Vasile Levîrdă. În timp ce mult mai expansivul Viorel Gherasim a ținut să adauge: *„Sînt convins de faptul că tovarășii noștri de muncă vor ști să «exploateze» la maximum cîștigul acesta de timp. De altfel, sînt în asentimentul tuturor, dedicînd acest succes momentului acesta de efervescență patriotică — aniversarea a 24 de ani de la Congresul al IX-lea al partidului, eveniment politic de importanță majoră în istoria patriei, cel care a deschis, practic, drumul impresionantelor realizări pe care le-a cunoscut și le cunoaște patria noastră".*

Realizarea viaductelor reprezintă ultima fază majoră a realizării noului pod prin acest original „transplant de placă". *„Un transplant* — ne spunea directorul Nicolae Petre — *care ne-a permis o economie de circa 60 la sută din valoarea totală a lucrării și care face ca durata totală să se reducă la mai puțin de jumătate din cea normată. Vom face totul — și există condițiile necesare — pentru a ne respecta angajamentul de onoare, redînd podul circulației în a doua jumătate a lui august — cu convingerea fermă că faptele noastre concrete de muncă constituie omagiul cel mai elocvent adus personalității de excepție a tovarășului Nicolae Ceaușescu, a cărui realegere în înalta funcție de secretar general la viitorul congres o susținem din toată inima, cu convingerea că ea reprezintă garanția majoră a îndeplinirii cu succes a mărețului program de edificare a unei Românii moderne, cu oamenii și pentru oamenii săi".*

Octavian ANDRONIC

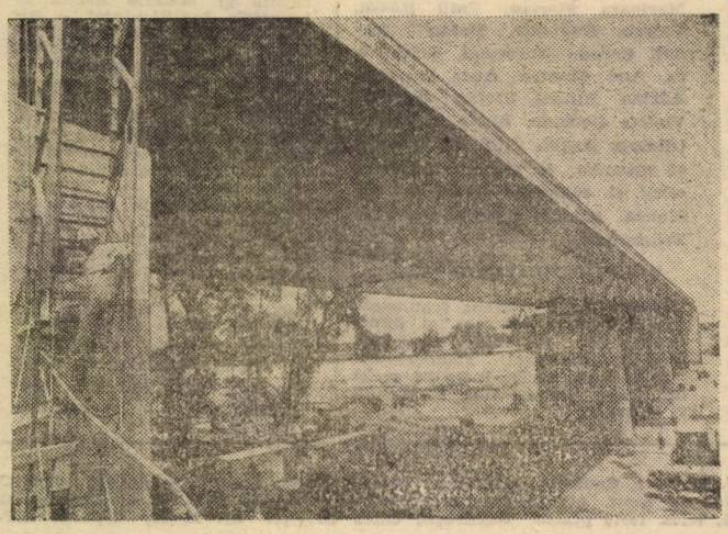

Vă informăm despre

Rețeaua, profilul și numărul locurilor din învățămîntul profesional

Pînă pe 25 iulie se mai pot face înscrieri în școlile profesionale. Întrucît într-un număr anterior al ziarului nostru ne-am referit la condițiile în care se organizează probele de verificare a cunoștințelor, precum și la capitolele din care se susțin acestea, astăzi publicăm rețeaua, profilul și numărul locurilor din învățămîntul profesional de zi, precum și liceele pe lîngă care funcționează școlile profesionale : *Șc. prof. nr 4* — Lic. ind. „23 August" (mec. 316, metalurgie 36) ; *Șc. prof. nr. 15* — Lic. ind. „Griviția Roșie" (mec. 180) ; *Șc. prof. nr. 14* — Lic. ind. „Vulcan" (mec. 284) ; *Șc. prof. nr. 3* — Lic. ind. „Timpuri Noi" (mec. 32) ; *Șc. prof. nr. 9* — Lic. ind. nr. 1 (mec. 68, metalurgie 36) ; *Șc. prof. nr. 21* — Lic. ind. nr. 27 (mec. 104) ; *Șc. prof. nr. 12* — Lic. ind. „Semănătoarea" (mec. 144) ; *Șc. prof. nr. 10* — Lic. ind. „Autobuzul" (mec. 68, electro. 40) ; *Șc. prof. nr. 22* — Lic. ind. „T. Vladimirescu" (mec. 32) ; *Șc. prof. nr. 8* — Lic. ind. nr. 3 (mec. 356, metalurgie 36) ; *Șc. prof. nr. 6* — Lic. ind. „Optica Română" (mec. ptr. M.I.E.T. 108, electro. 36, mec. ptr. M.I.Ch.P. 36) ; *Șc. prof. nr. 5* — Lic. ind. „Mecanică Fină" (mec. ptr. M.I.E.T. 108, mec. ptr. M.I.C.M. 360) ; *Șc. prof. nr. 7* — Lic. ind. „Electronica" (mec. 216, electro 36, chim. ind. 72, mat. constr. 36) ; *Șc. prof. nr. 16* — Lic. ind. „Unirea" (electro. 108) ; *Șc. prof. nr. 19* — Lic. ind. „Tehnometal" (mec. 72) ; *Șc. prof. nr. 2* — Lic. ind. „Electroaparataj" (mec. 108, chim. ind. 72) ; *Șc. prof. nr. 18* — Lic. ind. „Al Sahia" (mec. 36, electro. 36) ; *Șc. prof. nr. 11* — Lic ind. „D. Bolintineanu" (mec. 108 electro. 36) ; *Șc. prof. nr. 13* — Lic. ind. nr 2 (mec. 36, electro. 36) ; *Șc. prof. nr. 20* — Lic. ind. nr. 14 (mec. 72, electro. 36) ; *Șc. prof. nr. 1* — Lic. ind. „Republica" (mec. 200 metalurgie 160) *Șc. prof. nr. 27* — Lic. ind. „Metaloglobus" (electro. 36, mec. 156) ; *Șc. prof. nr. 29* — Lic. ind Dîmbovița" (ind. ușoară ptr M C A.P.A. 18 ind. ușoară ptr M.I.U 300 chim. ind 164 mat. constr. 72) ; *Șc. prof. nr. 50* — Lic. ind. „D. Cantemir" (ind. ușoară 120) ; *Șc. prof. nr. 28* — Lic. ind. nr. 6 (ind. ușoară 600) ; *Șc. prof. nr. 23* — Lic. ind. nr. 26 (mec. 144) ; *Șc. prof. nr. 30* — Lic. ind. nr. 28 (ind. ușoară 360) ; *Șc. prof. nr. 40* — Lic. ind. „Pipera" (prelucr. lemn. 432) ; *Șc. prof. nr. 41* — Lic. ind. nr. 7 (mat. constr. 582, mec. 252, constr. 36) ; *Șc. prof. nr. 24* — Lic. ind. nr. 4 (electro. 76, mec. 252) ; *Șc. prof. Buftea* — Lic. ind. Buftea (electro. 36, mec. 72) ; Șc. prof. nr. 25 — Lic. ind. nr. 5 (chim. ind. 252, mec. 72, constr. 36, metalurgie 36) ; *Șc. prof. nr. 26 Danubiana* (chim. ind. 252, mec. 72, electro. 36) ; *Șc. prof. nr. 39* — Lic. ind. nr. 8 (mec. ptr. M.T.Tc. 144, mec. ptr. M.I.C.M. 40, electro. 36) ; *Șc. prof. nr. 34* — Lic. ind. nr. 9 (mec. 108) ; *Șc. prof. nr. 38* — Lic. ind. nr. 10 (mec. 108, electro. 36, constr. 72) ; *Șc. prof.* — Lic. ind. nr. 11 (mec. 36, electro. 36, prelucr. lemn 36) ; *Șc. prof. nr. 33* — Lic. ind. nr. 12 (mec. 108, electro. 36, constr. 36, prelucr. lemn. 36) ; *Șc. prof. nr. 35* — Lic. ind. nr. 13 (electro. 112) ; *Șc. prof. nr. 37* — Lic. ind. nr. 25 (constr. 36) ; *Șc. prof. nr. 31* — Lic. ind. nr. 15 (ind. alim. 440, electro. 36) ; *Șc. prof. nr. 45* — Lic. ind. nr. 16 (poligraf. 155, mec. 36) ; *Șc. prof. nr. 32* — Lic. ind. nr. 23 (constr. 320, mec. 120, electro. 40) ; *Șc. prof.* — Lic. agroind. Băneasa (ind. agr. 80) ; *Șc. prof.* — Lic. agroind. Brănești (mec. 72) ; *Șc. prof.* — Lic. agroind. Dragomirești-Vale (ind. agr. 40) ; *Șc. prof.* — Lic. agroind. Ciorogîrla (mec. agr. 108) ; *Șc. prof. nr. 42* — Lic. ec. nr. 2 (economic 481) ; *Șc. prof. nr. 43* — Lic. ec. nr. 4 (alim. publică 267 mec. 60, economic 36) ; *Șc. prof. nr. 46* — Lic ind. nr. 18 (constr. 80, mec. 72) ; *Șc. prof. 47* — Lic. ind. nr. 20 (constr. 40) ; *Șc. prof. nr. 49* — Lic. ind. nr. 21 (mec 72, constr. 120, prelucr. lemn. 36) ; *Șc. prof. nr. 48* — Lic. ind. nr. 19 (mec. 216, electro. 36) ; *Șc. prof. nr. 44* — UCECOM (ind. mică și prestări servicii 1 761 mec. 378, electro. 76).

Aurel GHIMPU

CONGRESUL IX 24 PCR 1965-1989

România socialistă, președintele Nicolae Ceaușescu, o politică externă activă, în deplin consens cu aspirațiile întregii omeniri

Promovarea fermă a noilor principii de relații internaționale

În lumea contemporană, pacea, colaborarea, stabilitatea sînt de neconceput fără respectarea strictă a noilor principii de relații internaționale de către toate statele și în toate împrejurările. Și dacă în conștiința popoarelor de pe toate meridianele globului, numele României, al secretarului general al partidului, președintele Republicii, tovarășul Nicolae Ceaușescu, sînt asociate, direct și firesc, noilor principii, aceasta constituie expresia grăitoare a recunoașterii internaționale a consecvenței exemplare și fermității cu care țara noastră, președintele Nicolae Ceaușescu au militat și militează pentru respectarea lor strictă în raporturile dintre toate statele lumii

„Republica Socialistă România, sublinia secretarul general al partidului nostru, **este hotărîtă să acționeze și în viitor pentru dezvoltarea largă a relațiilor cu toate statele, fără deosebire de orînduire socială. Vom promova ferm în relațiile internaționale principiile deplinei egalități în drepturi, respectului independenței și suveranității naționale, neamestecului în treburile interne, al avantajului reciproc, respectarea neabătută a dreptului fiecărei națiuni de a-și alege calea dezvoltării economico-sociale în mod liber, fără nici un amestec din afară".**

Noile principii, consfințite în Constituția țării, la puțin timp după Congresul al IX-lea, și apoi în Programul partidului, au fost înscrise în toate documentele oficiale, în tratatele și declarațiile semnate de România cu zeci și zeci de țări de pe glob. Ele și-au găsit o puternică reafirmare, în aceste zile, în magistralele cuvîntări rostite de tovarășul Nicolae Ceaușescu cu prilejul unor evenimente majore în viața politică a României — la recenta Plenară a C.C. al P.C.R., și la Plenara Consiliului Național al Oamenilor Muncii. Ansamblu de principii pe care gîndirea politică românească îl concepe ca un tot unitar, indivizibil, a cărui respectare integrală de către toți și față de toți reprezintă o cerință primordială a construirii unei lumi a păcii și dreptății, a înțelegerii, colaborării și progresului.

Intreaga desfășurare a evenimentelor în lume relevă pregnant că vechiul sistem de relații, impuse de imperialism și bazate pe inegalitate și pe dictat, este perimat din punct de vedere istoric și, ca urmare, inevitabil sortit dispariției, indiferent dacă aceasta convine sau nu cercurilor imperialiste, care au profitat de pe urma relațiilor de inechitate statornicite prin forță. Este în interesul tuturor popoarelor, arăta tovarășul Nicolae Ceaușescu, să se acționeze pentru a se pune capăt cu desăvîrșire vechii politici, pentru o politică nouă, de deplină egalitate în drepturi, pentru a asigura națiunilor dreptul la dezvoltare liberă, independentă. Instaurarea noilor principii se evidențiază deci, și ca un act de justiție socială. Este bine cunoscut faptul că ori de cîte ori în viața internațională au apărut situații critice, ori de cîte ori unui popor i-a fost ignorat dreptul de a decide asupra căii sale de dezvoltare, România socialistă, președintele Nicolae Ceaușescu s-au situat cu toată energia în sprijinul noilor principii, cerînd respectarea lor strictă de către toate statele, fără nici o excepție. Cu atît mai mult, cu cît noile principii își găsesc o largă recunoaștere internațională, fiind consacrate în Carta O.N.U., în tratate și documente cu valoare universală.

România, președintele Nicolae Ceaușescu consideră ca inadmisibile în relațiile dintre state orice tendințe de imixtiune în treburile interne, indiferent sub ce formă sau pretext s-ar manifesta — fie că este vorba de acțiuni arbitrare pe plan economic, politic, de presiuni de tot felul, fie de declarații în acest sens. Asemenea practici, tributare vechiului mod de gîndire, nu fac decît să dăuneze încrederii, să submineze înțelegerea și dezvoltarea unor bune raporturi între state. Nu are nimic comun cu noile principii, ci, dimpotrivă, contravine flagrant acestora, campania antisocialistă, anticomunistă desfășurată de unele cercuri din Occident, care recurg fățiș la practici inadmisibile de ingerințe în treburile interne ale unor țări socialiste, arogîndu-și dreptul de a da „sfaturi", de a împărți „favoruri" în numele așa-zisei strategii a „diferențierii" țărilor socialiste, de a incita la renunțarea la principiile fundamentale ale socialismului. Sînt acțiuni ce contravin flagrant normelor dreptului internațional, principiilor înscrise în Actul final de la Helsinki.

De la respectarea noilor principii nu există — și nu pot fi admise — nici un fel de derogări. Cum tot astfel, noile principii nu pot fi considerate drept noțiuni demne de a fi proclamate din cînd în cînd sau înscrise în documente date repede uitării.

Angajarea fermă a României în sprijinul afirmării trainice a noilor principii se întemeiază pe convingerea că generalizarea și respectarea lor strictă de către toate statele reprezintă o cerință primordială pentru stabilirea unei atmosfere de încredere și respect reciproc între state libere, egale în drepturi.

Emil JURCĂ

ADRESÎNDU-SE PARTICIPANȚILOR la reuniunea Consiliului Ministerial al Organizației Unității Africane, ce se desfășoară la Addis Abeba, președintele Etiopiei, Mengistu Haile Mariam, a subliniat că statele membre trebuie să-și intensifice eforturile pentru eradicarea apartheidului de pe continent, menținerea acestui sistem discriminatoriu fiind o jignire la adresa demnității popoarelor Africii. El a arătat, de asemenea, că O.U.A. trebuie să acționeze cu fermitate pentru aplicarea strictă a planului de pace al O.N.U. pentru Namibia.

WALTER SILBERMAYR, secretar al C.C. al Partidului Comunist din Austria, referindu-se la cererea oficială prezentată la Bruxelles de ministrul austriac de externe, Alois Mock, privind aderarea țării sale la C.E.E., a declarat : „Ultimele declarații ale președintelui Comisiei Executive a C.E.E., Jacques Delors, confirmă încă o dată că cererea de aderare — deși în ea există exprimată rezerva neutralității — este incompatibilă cu neutralitatea Austriei". „C.E.E. merge într-o direcție la capătul căreia se află uniunea politică și militară, în care nu își află locul o țară neutră" — a arătat vorbitorul.

Agerpres
ORELE 6-11

PREȘEDINTELE ALGERIEI, Chadli Bendjedid, a avut convorbiri cu președintele Statului Palestina, Yasser Arafat, aflat în vizită la Alger. Au fost examinate aspecte ale evoluției situației din teritoriile arabe ocupate, precum și o serie de probleme regionale

---

INFORMAȚIA pe tot globul

Schimb de mesaje la nivel înalt româno-iugoslav

BELGRAD. — Din partea tovarășului Nicolae Ceaușescu, secretar general al Partidului Comunist Român, au fost transmise tovarășului Milan Pancevski, președintele Prezidiului C.C. al Uniunii Comunistilor din Iugoslavia și Prezidiului C.C. al U.C.I., un salut călduros și cele mai bune urări în întreaga activitate.

Tovarășul Milan Pancevski a exprimat sincere mulțumiri și a rugat să se transmită tovarășului Nicolae Ceaușescu un salut cordial împreună cu urările sale, ale Prezidiului C.C. al U.C.I., de sănătate și fericire, de noi și însemnate succese în activitatea de înaltă răspundere pe care o desfășoară în fruntea partidului și statului român în opera de edificare socialistă.

Schimbul de mesaje a fost prilejuit de primirea de către tovarășul Milan Pancevski a tovarășului Ion Stoian, membru supleant al Comitetului Politic Executiv, secretar al C.C. al P.C.R., care, la invitația C.C. al U.C.I., întreprinde o vizită în R.S.F. Iugoslavia.

În cadrul convorbirilor care au avut loc cu acest prilej au fost evocate relațiile tradiționale de prietenie și colaborare dintre Partidul Comunist Român și Uniunea Comuniștilor din Iugoslavia care cunosc o dezvoltare continuă, în spiritul și pe baza înțelegerilor convenite la cel mai înalt nivel. A fost exprimată dorința de a se acționa în continuare pentru extinderea și în viitor a relațiilor multilaterale româno-iugoslave, în interesul popoarelor celor două țări, al cauzei socialismului, al colaborării și păcii în Balcani, în Europa și în întreaga lume.

Schimb de mesaje la nivel înalt româno-irakian

BAGDAD. — Din partea tovarășului Nicolae Ceaușescu, președintele Republicii Socialiste România, au fost transmise un cald salut prietenesc și cele mai bune urări de sănătate președintelui Republicii Irak, Saddam Hussein, de succese poporului irakian, împreună cu dorința de a dezvolta bunele relații dintre cele două țări, de a desfășura o colaborare fructuoasă.

Mulțumind pentru urările primite, președintele Saddam Hussein a rugat să se transmită tovarășului Nicolae Ceaușescu cele mai bune urări de sănătate și fericire, împreună cu dorința de extindere a relațiilor bilaterale în spiritul înțelegerilor convenite la nivel înalt.

Schimbul de mesaje a fost prilejuit de primirea de către președintele Saddam Hussein a tovarășului Ștefan Andrei, viceprim-ministru al guvernului, în cadrul întîlnirii pe care președintele Irakului a avut-o cu conducerile delegațiilor participante la cea de-a 21-a aniversare a Zilei naționale a Irakului.

Orientul Mijlociu

NAȚIUNILE UNITE. — Libanul a cerut oficial Consiliului de Securitate prelungirea cu încă șase luni a mandatului Forței Interimare a O.N.U. din Liban (U.N.I.F.I.L.), care expiră la 31 iulie. În scrisoarea adresată președintelui pe luna în curs al Consiliului, se arată că o astfel de decizie reprezintă dorința guvernului și poporului libanez și întrunește consensul forțelor politice din țară.

BEIRUT. — După înregistrarea în cursul zilei de duminică a unor intense dueluri de artilerie și tiruri de arme automate în zona capitalei libaneze, luni au fost semnalate din nou, schimburi de focuri între forțele aflate în conflict. Tirul bombardamentelor a afectat toate zonele Beirutului, zona portului și suburbiile și s-a soldat cu pierderea unei vieți omenești și cu rănirea a zeci de persoane, informează agențiile de presă.

N.A.S.A. s-a angajat într-o cursă contracronometru în încercarea de a recupera un satelit de 10 tone (de dimensiunea unui autobuz), înainte de căderea lui pe Pămînt, la mijlocul lunii ianuarie 1990. Satelitul, de tip LDEF (Instalație de expunere spațială de lungă durată) a fost lansat în aprilie 1984. Programul său de zbor prevedea experiențe asupra comportamentului unor materiale și plante în timpul unei îndelungate șederi în spațiu. LDEF trebuia recuperat la zece luni după lansarea sa, dar întîrzierile în calendarul zborurilor și apoi catastrofa navetei Challenger, în 1986, au întîrziat programul cu mai mulți ani.

POTRIVIT DATELOR DIFUZATE LA MANILA, taifunul „Gordon", cea de-a șaptea mare furtună tropicală de la începutul anului care afectează Filipinele, a provocat importante pagube materiale, fiind distruse școli și alte clădiri de interes public, poduri, locuințe, rețele de comunicații și de electricitate. Se precizează că 22 de persoane și-au pierdut viața, iar peste 40 000 s-au refugiat în zone mai sigure, de teama inundațiilor generate de ploile ce au însoțit frontul de furtună.

TEATRE : ● Rotonda Scriitorilor din Cismigiu : **CÎNTĂM ROMÂNIA DE AZI (spectacol de sunet și lumină, prezentat de Teatrul Mic)** — ora 21 ● Teatrul „Țăndărică". Sala din calea Victoriei (15.23.77). Mîine : **HAI COPII LA JOC** — ora 11.

FILME : ● **FLORI DE GHEAȚĂ** — Scala (11.03.72) — 9, 11, 13, 15, 17, 19, Excelsior (65.49.45) — 9, 11, 13, 15, 17.15, 19.30 ; Gloria (47.46.75) — 9, 11, 13, 15, 17.15, 19.30 ● **SECRETUL ARMEI SECRETE** — Feroviar (50.51.40) — 9, 11, 13, 15, 17, 19 ; Flamura (35.77.12) — 9, 11, 13, 15, 17.15, 19.30 ● **MARIA ȘI MAREA** — Drumul Sării (31.28.13) — 15, 17, 19 ● **NOIEMBRIE, ULTIMUL BAL** — Aurora (35.04.66) — 9, 11, 13.15, 15.30, 17.45, 20 ; Cultural (83.50.13) — 9, 11, 13.15, 15.30, 17.45, 20 ● **VIAȚA CA O POVESTE** (filmul românesc ieri și azi) — Arta (21.31.86) — 19 ; **ALO, ATERIZEAZĂ STRĂBUNICA** — 15, 17 ● **ÎN CURÎND SE ÎNTORC FRAȚII** — Viitorul (10.67.40) — 15, 17, 19 ● **COLONELUL REDL** — Lumina (14.74.16) — 9, 12, 15, 18 ● **CAZ CU CAZ NU SE POTRIVEȘTE** — Doina (16.35.38) — 15, 17, 19 ; **BROSCUȚA FERMECATĂ** — 9, 11, 13 ● **UN EXAMEN NEOBIȘNUIT** — Buzești (50.43.58) — 15, 17, 19 ● **ACTRIȚA** — Cotroceni (81.68.88) — 15, 17, 19 ● **BUCURIA LUI MATVEEV** — Popular (35.15.17) — 15, 17, 19 ● **JANDARMUL ȘI JANDARMERIȚELE** — Miorița (14.27.14) — 9, 11, 13, 15, 17, 19 ; Floreasca (33.29.71) — 9, 11, 13, 15, 17, 19 ● **SORA 13** — Victoria (16.28.79) — 9, 11, 13, 15, 17, 19 ● **DE LA LITERATURĂ LA FILM** — Patria (11.86.25) — 9, 12.30, 16, 19.30 ● **MONTE CARLO** — Studio (59.53.15) — 10, 12.15, 14.30, 16.45, 19.

T.V. 19,00 Telejurnal ; 19,25 Gloriosul drum al revoluției. Opera tovarășului Nicolae Ceaușescu despre lupta necurmată a poporului român pentru afirmarea ființei proprii, pentru libertate, independență și unitate ; 19,50 Industria — programe prioritare. În spiritul sarcinilor subliniate de tovarășul Nicolae Ceaușescu la Plenara C.C. al P.C.R. ; 20,10 Teatru TV. „Dragostea din adîncuri" de Liviu Timbus. Premieră pe țară. În distribuție : Marioara Sterian, Emil Hossu, Valeria Gagialov, Ștefan Radof, Corado Negreanu, Geiu Nițu, Ana Ciontea, Anca Pandrea, Adrian Titieni, Ștefan Hagimă, Violeta Berbiuc. Regia artistică : Olimpia Arghir ;21,30 Să trăim și să muncim în spiritul normelor eticii și echității socialiste ● Munca, temeiul demnității ; 21,50 Telejurnal.

BULETIN METEOROLOGIC

Vreme preponderent frumoasă, dar răcoroasă noaptea și dimineața. Cer variabil. Vînt slab pînă la moderat. Temperatura maximă va oscila între 28 și 30 de grade, iar minima între 15 și 17 grade.

INDUSTRIALE

ORIZONTAL : 1) Ramură de bază a industriei 2) Hîrtie folosită ca indicator în industria chimică 3) A prepara — Două diode ! 4) La finalul versurilor — Produs alimentar pe bază de fructe 5) Rece ! — Produs de panificație 6) Materie primă în industria încălțămintei — Bine ! 7) Miez de metal ! — Ortac 8) Firide 9) Telefon, telegraf — În coloranți ! — Eficientă 10) Ajută omul în toate procesele industriale.. VERTICAL : 1) Experiment 2) Localitate dimboviteană cu o unitate a industriei electrotehnice 3) Produs organic avînd miros aromatic — Taler 4) Atacă materialele feroase — Primele economii ! 5) Unitate de măsură — Legume-fructe — În centrul activității industriale 6) Potențial termodinamic 7) Arbore cu flori parfumate — Din nou — Știință și tehnică 8) „Industria Sîrmei" — Gaze și petrol — — Verbul otelarilor 9) Alcaloid folosit în industria medicamentelor — Organizație comercială 10) Industria care ne hrănește. (OVIDIU TUȚUIANU).

	1	2	3	4	5	6	7	8	9	10
1	E	N	E	R	G	E	T	I	C	A
2	X	▨	T	U	R	N	E	S	O	L
3	P	R	E	G	A	T	I	▨	D	I
4	E	▨	R	I	M	A	▨	G	E	M
5	R	C	▨	N	▨	L	I	P	I	E
6	I	▨	T	A	L	P	A	▨	N	N
7	E	T	A	▨	F	I	R	T	A	T
8	N	I	S	E	F	▨	O	▨	A	
9	T	T	▨	C	O	▨	S	P	O	R
10	A	U	T	O	M	A	T	I	C	A

Dezlegarea careului apărut în 17 iulie. Orizontal : 1) **BANUL MANTA** 2) **UNIRII — IEP** 3) **COLENTINA** 4) **UD — CA — ASTA** 5) **R — PH — C — ARC** 6) **EROILOR — UT** 7) **SOL — APOLLO** 8) **TMOL — A — AMR** 9) **IAN — SCOLI** 10) **NAUTIC — CR.**

Redacția și administrația : cod 70711, str Brezoianu nr. 23—25, sector 1, of. PTTR 1, Centrala telefonică 13.27.77, Secția scrisori — juridic : 13.27.73. Publicitatea cod 70709 str. 13 Decembrie 24, sector 1, of. PTTR 1, telefon 14.15.16. Abonamentele se fac la toate oficiile poștale și difuzorii din întreprinderi și instituții. Cititorii din străinătate se pot abona prin ROMPRESFILATELIA, Sectorul export-import presă P.O. Box. 12—201, telex 10376 prsfir. București, calea Griviței nr. 64—66, Tiparul I.P. „Informația" 1 2 3 4

PROLETARI DIN TOATE ȚĂRILE, UNIȚI-VĂ!

INFORMAȚIA Bucureștiului

ZIAR AL COMITETULUI MUNICIPAL BUCUREȘTI AL P.C.R. ȘI AL CONSILIULUI POPULAR AL MUNICIPIULUI BUCUREȘTI

ANUL XXXVI – Nr. 11 109 | 8 PAGINI – 50 BANI | Miercuri 19 iulie 1989

24 DE ANI DE LA CONGRESUL AL IX-LEA AL P.C.R.

Eveniment epocal în viața partidului, a poporului român

Pe drept cuvint se poate afirma că cel de-al IX-lea Congres al partidului a deschis o nouă epocă revoluționară în activitatea partidului, în construcția socialistă în România. S-a pus capăt conservatorismului, șablonismului și concepției „modelului unic" în construcția socialistă. A fost lichidată atitudinea de ploconire față de tot ceea ce era străin și s-au redat partidului și poporului încrederea în forțele lor, în capacitatea lor de gîndire și acțiune, sentimentul de demnitate patriotică, revoluționară.

NICOLAE CEAUȘESCU

Cu 24 de ani în urmă se deschideau, la 19 iulie, în capitala patriei, lucrările celui de-al IX-lea Congres al Partidului Comunist Român, eveniment de însemnătate cardinală pentru istoria contemporană a României, care inaugura o nouă eră în viața poporului român, epoca celor mai mărețe, mai glorioase înfăptuiri din multimilenara existență a națiunii. În Raportul prezentat la acest mare forum al comuniștilor români, secretarul general al partidului, tovarășul Nicolae Ceaușescu, a realizat o amplă, cuprinzătoare sinteză a drumului parcurs de România în eroica epopee a construcției socialiste, a trasat cu înaltă clarviziune științifică, cu strălucită cutezanță revoluționară, direcțiile principale de acțiune pentru înaintarea neabătută a patriei spre culmile civilizației socialiste și comuniste. Din perspectiva timpului istoric pe care l-am parcurs, putem aprecia astăzi că viața, realitățile de netăgăduit ale faptelor, confirmă cu deosebită tărie justețea și realismul opțiunilor politice fundamentale ale partidului nostru, realizate la Congresul al IX-lea, ca și la congresele și conferințele naționale ulterioare ale partidului, consecvența cu care tovarășul Nicolae Ceaușescu, partidul nostru au acționat și acționează pentru aplicarea creatoare a legităților generale ale teoriei revoluționare a materialismului dialectic și istoric la condițiile social-istorice concrete ale patriei noastre, încrederea neslăbită în forța ideilor socialismului.

Se cuvine să subliniem cu deosebire faptul că în toată această perioadă Partidul Comunist Român s-a afirmat cu putere ca autenticul centru vital al națiunii noastre socialiste, ca cea mai puternică forță politică a societății, capabilă să mobilizeze, să catalizeze energiile poporului în lupta sa consecventă pentru istoria marii opere de construcție a socialismului. **„În cei 40 de ani de construcție socialistă** — arăta secretarul general al partidului, tovarășul **NICOLAE CEAUȘESCU**, la Plenara C.C. al P.C.R. din 27—28 iunie a.c. —, **și îndeosebi după Congresul al IX-lea al partidului, în 1965, poporul român, sub conducerea gloriosului nostru partid comunist, a străbătut mai multe etape istorice și a ajuns la un asemenea nivel de dezvoltare economico-socială, de civilizație generală, cum nu s-a realizat într-o perioadă de sute de ani și — aș sublinia în mod deosebit — în întreaga perioadă de dezvoltare capitalistă".**

Ritmurile înalte de creștere a forțelor de producție — factorul cel mai revoluționar în dezvoltarea societății —, sporirea continuă a venitului național și repartizarea echilibrată a forțelor de producție pe întregul teritoriu al țării, uriașele programe de construcții de locuințe și alte așezăminte social-culturale au schimbat în mod radical înfățișarea localităților țării, au produs mutații profunde în nivelul de trai al întregii noastre națiuni. Punînd la baza întregii dezvoltări economico-sociale întărirea și dezvoltarea continuă a proprietății socialiste, de stat și cooperatiste, partidul nostru, secretarul său general au acționat consecvent pentru a asigura înscrierea hotărîtă a țării pe calea dezvoltării economice de tip intensiv, prin promovarea fermă a noului, a celor mai înaintate cuceriri ale revoluției științifico-tehnice contemporane. În toată această perioadă știința și tehnica românească, domenii coordonate cu înaltă competență de tovarășa academician doctor inginer Elena Ceaușescu, eminent om politic și savant de largă recunoaștere internațională, și-au adus o contribuție de cea mai înaltă însemnătate la dezvoltarea generală a țării, la creșterea continuă a prestigiului geniului creator al poporului român în lume.

Congresul al IX-lea, congresele și conferințele partidului care au urmat, pe baza unor programe elaborate sub directa conducere și cu contribuția determinantă a secretarului general al partidului, tovarășul Nicolae Ceaușescu, au jalonat cu deosebită clarviziune direcțiile fundamentale de dezvoltare a societății românești, au stabilit cu înaltă rigoare știin-

(Continuare în pag. a III-a)

Trepte de lumină

Congresul IX-i treaptă de lumină;
Izvoarele de viață din popor
Fertilizează-a patriei grădină
Și fac pămîntul ei mai roditor.

E mai înaltă, mai senină zarea
Și oamenii-s mai demni, mai drepți, mai buni,
Nutrind în suflete și-n ochi chemarea
Spre culmile visate din străbuni.

PARTIDUL — CEAUȘESCU, cine spune
Rostește-un gînd ardent al tuturor,
Ca un sigiliu nobil ce se pune
Pe-o epocă-a-mplinirii-n viitor.

Congresul a deschis către lumină
Izvoarele vieții din popor;
Prin El ni-e zarea largă și senină
Și mai înalt al visurilor zbor.

ION POTOPIN

SUB PERMANENTELE ÎNSEMNE ALE SPIRITULUI REVOLUȚIONAR

Răspundem prin fapte vibrantelor chemări ale marelui Erou al națiunii

– În pagina a III-a –

Industria noastră socialistă – la nivelul celor mai noi cuceriri ale științei și tehnicii

Nicicînd ca în această epocă de mari și strălucite împliniri socialiste țara nu a cunoscut o efervescență atît de vie, de dinamică. În toate domeniile de activitate, oamenii muncii își concentrează eforturile spre a cinsti prin remarcabile fapte de muncă marile evenimente ce marchează viața politică a patriei în acest an: împlinirea a 45 de ani de la victoria revoluției de eliberare socială și națională, antifascistă și antiimperialistă și Congresul al XIV-lea al P.C.R. Ca pretutindeni pe întinsul țării, în economia bucureșteană se înregistrează în această perioadă, sub semnul hotăririi de a fi la înălțimea comandamentelor majore ale acestui timp istoric, fapte, realizări, se înregistrează performanțe care vorbesc convingător despre forța economiei noastre naționale, despre capacitatea sa de a-și asuma competent soluționarea celor mai complexe probleme ale dezvoltării multilaterale a patriei. Sub semnul acestor imperative, colectivele muncitorești din Capitală dedică marilor aniversări ale acestui timp realizări și înfăptuiri pe măsură. Spre gloria și măreția unui timp istoric, la loc de cinste a fost întotdeauna situată munca, cea care dă în cel mai înalt sens al termenului măsura despre capacitatea oamenilor de a crea sub semnul duratei, al desăvîrșirii, al permanenței. În acest context se înscriu și faptele de muncă pe care le consemnează reportajul nostru realizat la I.M.G.B. și publicat în pag. a II-a.

EPOCA NICOLAE CEAUȘESCU

Măreție izbînzi ale unei strălucite vocații creatoare

– Fotoreportajul nostru, în paginile IV–V –

CONGRESUL IX

24 PCR 1965-1989

INDUSTRIA NOASTRĂ SOCIALISTĂ – LA NIVELUL CELOR MAI NOI CUCERIRI ALE ȘTIINȚEI ȘI TEHNICII

Mereu în pas cu cerințele noului

Adevărat simbol al epocii pe care o trăim, I.M.G.B. a afirmat și afirmă astăzi în aproape 40 de țări ale lumii vocația constructivă a poporului român, forța industriei românești.

Intrată în circuitul productiv într-un an de rezonanță istorică — anul 1965 — evoluția ascendentă a uzinei spre statutul de astăzi, de modernă și reprezentativă întreprindere a țării a fost nemijlocit determinată de îndrumarea permanentă pe care i-a acordat-o cu atîta generozitate secretarul general al partidului, tovarășul Nicolae Ceaușescu. Numeroasele vizite de lucru la I.M.G.B. ale conducătorului noului destin socialist al României, dialogul larg cu oamenii muncii de aici au constituit tot atîtea trepte hotărîte spre amplificarea forței productive a întreprinderii, pentru înscrierea ei viguroasă pe drumul modernizării continue și ridicării eficienței activității.

La Fabrica de Utilaj Energetic din cadrul I.M.G.B. se continuă eforturile pentru a asigura livrarea tuturor echipamentelor contractate în vederea punerii în funcțiune a celei de a patra turbine, de 50 MW, de la C.E.T. „Progresul" București. De altfel, așa cum ne spunea ing. Nicolae Iacob, șeful secției montaj probe, angajamentul oamenilor muncii de aici este ca, pînă la 23 August, să se finalizeze livrările tuturor echipamentelor necesare punerii în funcțiune a grupului nr. 4 de la C.E.T. „Progresul". O dată cu aceasta, se acționează susținut, aflîndu-se în graficele prevăzute lucrările pentru turbinele de 50 MW destinate grupurilor energetice nr. 1 de la Arad și nr. 5 de la Drobeta Turnu-Severin, obiective ce au termen de punere în funcțiune în acest an. „Sintem conștienți, sublinia interlocutorul nostru, că de modul în care noi ne desfășurăm activitatea depinde în bună măsură buna derulare a muncii într-o seamă de alte sectoare ale economiei noastre naționale. Tocmai de aceea, pe baza indicațiilor pe care ni le-a trasat secretarul general al partidului, tovarășul Nicolae Ceaușescu, cu prilejul vizitei pe care a efectuat-o în acest an în întreprinderea noastră, am adoptat un ansamblu cuprinzător de măsuri pentru a recupera grabnic toate rămînerile în urmă, pentru ca datoria I.M.G.B. față de economia națională să fie achitată la termen și în condiții de cea mai bună calitate. Pentru noi constituie un element de satisfacție faptul că, iată, în mai puțin de două decenii și jumătate de existență întreprinderea noastră a fost chemată să realizeze și înfăptuiește obiective de mare importanță pentru sistemul energetic național. Ca să dau un singur exemplu, lucrăm în prezent la cea de-a 13-a turbină de 330 MW pentru grupul energetic nr. 8 de la Turceni. O parte din subansamblurile pentru sala de mașini și organele de reglaj, care nu participă la probele turbinei, au și fost expediate, în cîteva zile urmînd să înceapă livrarea tuturor echipamentelor. Ca să vă faceți o idee despre amploarea acestei operații, v-aș spune doar că echipamentele care se află în prezent pe standul final de probe cîntăresc circa 350 de tone".

„Apelăm la statistică :

● de la începutul fabricației și pînă în prezent la I.M.G.B. au fost realizate peste 160 de turbine energetice și industriale cu putere de la 1 la 700 MW.

Că I.M.G.B. reprezintă astăzi o realitate emblematică a industriei românești înseamnă aproape o apodicție. Concură la această afirmație, la adevărul ei, faptul că gradul de înnoire a producției în această întreprindere depășește astăzi 90 la sută, în contextul în care întreprinderea și-a profilat activitatea în proporție de aproape 80 la sută pe producerea de turbine și generatoare, de echipamente pentru sectorul energetic clasic și nuclear.

Statistica ne oferă din nou date semnificative :

● producția realizată în acest cincinal urmează a fi de peste 2,3 ori mai mare decît în cincinalul 1976—1980 și de peste 15 ori mai mare decît aceea realizată în cincinalul 1966—1970 ;

● valoarea fondurilor fixe ca și volumul producției de la I.M.G.B. sînt în acest al 45-lea an al libertății noastre naționale mai mari decît nivelurile ce se înregistrau în 1980, de pildă, într-o serie de județe ale țării.

Dar dincolo de creșterile cantitative în tot acest răstimp producția de la I.M.G.B. nu a conținut nici o clipă în a-și apropria datele cele mai noi ale revoluției științifico-tehnice contemporane. S-a trecut în această perioadă — așa cum ne spunea inginerul Mircea Andreescu, șeful atelierului de proiectare sisteme de organizare — la utilizarea pe scară largă a calculatorului electronic în activitatea generală a întreprinderii, măsură esențială pentru decelarea soluțiilor optime și creșterea operativității în adoptarea deciziilor necesare bunei funcționări a tuturor sectoarelor de activitate.

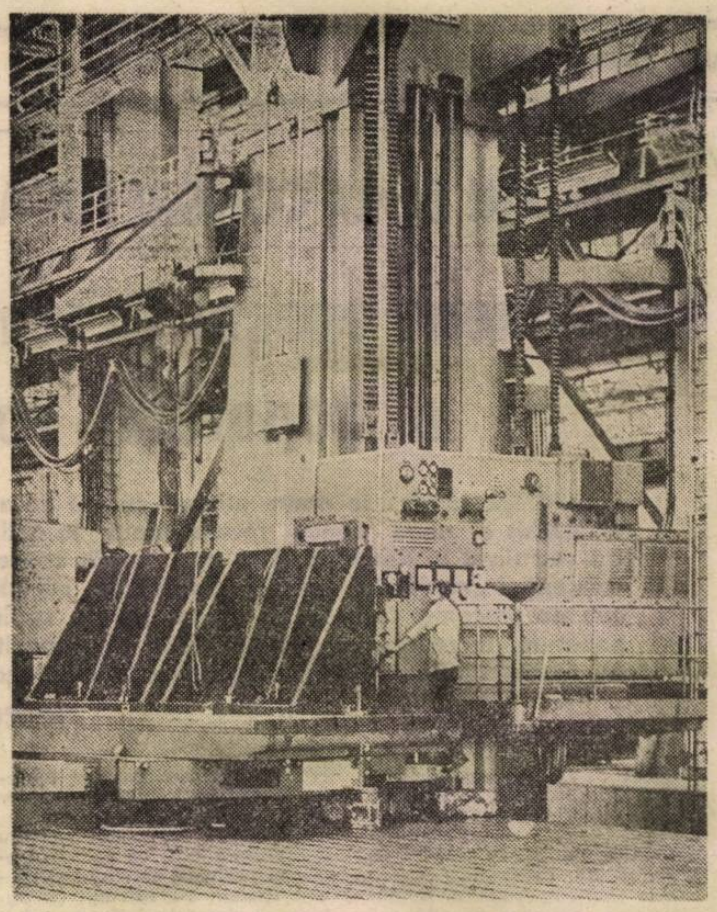

Perfecționarea muncii, a producției — un proces continuu

Cu prilejul vizitei efectuate în întreprindere în luna martie a acestui an de secretarul general al partidului, tovarășul Nicolae Ceaușescu, au fost stabilite o seamă de direcții de acțiune de largă perspectivă menite să asigure în următorii trei ani **dublarea producției realizate pe aceleași capacități.** Așa cum releva secretarul comitetului de partid din întreprindere, Virgil Ilie, au fost stabilite o serie de măsuri vizînd, îndeosebi, modernizarea mai accentuată a unor procedee tehnologice, comasarea unui număr sporit de operații pe același utilaj, prelucrarea materialelor și a semifabricatelor pe mașini agregat multifuncționale, amplificarea colaborării cu institutele de cercetare științifică și inginerie tehnologică de profil, cu I.C.S.I.T.P.S.C.M., ICEMENERG, IRNE Măgurele, ca și cu institutele de învățămînt superior din Capitală și din țară ș.a. Toate acestea urmăresc în mod direct ca, în colaborare cu specialiștii din învățămîntul superior și din unitățile de cercetare-proiectare, să fie asigurată elaborarea fundamentată științific a tuturor programelor de dezvoltare a întreprinderii, în așa fel încît I.M.G.B. să fie într-o măsură mereu sporită capabilă să răspundă marilor solicitări ale economiei noastre naționale.

Vine în sprijinul acestor idei, așa cum evidențiia inginerul metalurg Tiberiu Albu, faptul că, de pildă, la Fabrica de Piese Grele se asimilează în prezent cilindri de lucru și de sprijin cu diametre de la 1 000 la 2 030 milimetri și nivel ridicat de duritate pentru laminoarele la rece și la cald, echipamente ce se realizează pentru prima oară în țară. Sau, în aceeași direcție, relevant este faptul că în secția turnătorie oțel nr. 1 se toarnă astăzi carcase și diafragme pentru turbina de 700 MW de la Centrala nucleare-electrică de la Cernavodă și, așa cum ne spunea muncitorul turnător specialist Ion Vlad, calitatea acestora este la nivel competițional cu cele mai exigente cerințe existente pe piața mondială la această oră.

Însoțiți de maistrul Nicolae Ioniță, am parcurs modernele ateliere ale secției forjă grea nr. 1 și nu ne-am putut reține admirația față de aspectul „de farmacie" al cuptoarelor cu arzătoare cu flacără regenerativă cu consum redus de gaze. Dincolo de nivelul tehnic evident al acestor utilaje realizate cu forțe proprii, important ni s-a părut faptul că, așa cum sublinia interlocutorul nostru, acestea sînt astăzi capabile să răspundă celor mai pretențioase comenzi, să producă la nivelul cel mai înalt. De fapt, de-a lungul documentării noastre la I.M.G.B., am putut să cunoaștem o seamă de alți oameni ai muncii ce ilustrează prin pregătirea lor, prin preocuparea lor pentru creșterea continuă a nivelului de cunoștințe, prin ambiția de a face în fiecare zi proba faptului că marca întreprinderii reprezintă țelul lor cel mai de seamă. Lăcătușii Ion Grigorean, Constantin Adam, Alexandru Olteanu, șeful de echipă Petre Drăgan sau maistrul Pavel Dedu ne-au vorbit în cuvinte frumoase, memorabile, despre traiectoria excepțională și deopotrivă firească a acestei mari familii muncitorești. Excepțională, dacă ținem seama că în treptele dezvoltării întreprinderii se instalează cu deosebit interes faptul că spre deosebire de începuturile în care uzina se profilase pe producția de utilaj metalurgic astăzi ponderea covîrșitoare o deține utilajul energetic, clasic și nuclear. Firească, dacă integrăm dezvoltarea uzinei în dezvoltarea generală a industriei bucureștene, a industriei românești în ansamblu. Pentru că ține de domeniul evidenței faptul că în aceste aproape două decenii și jumătate care au trecut de la cel de-al IX-lea Congres al Partidului Comunist Român industria românească s-a așezat ferm pe calea dezvoltării sale pe baza celor mai noi cuceriri ale revoluției științifico-tehnice contemporane. În această tonică și impresionantă realitate, I.M.G.B. reprezintă o dovadă a deplinei maturități a industriei românești în ansamblul ei, a capacității sale de a afirma un potențial tehnic și tehnologic la cel mai înalt nivel al realizărilor mondiale în domeniu. Am întîlnit, pretutindeni, aici, la I.M.G.B., oameni care sînt mîndri să aparțină acestui puternic colectiv muncitoresc, distins recent, pentru a doua oară consecutiv, cu titlul de Erou al Muncii Socialiste, oameni care sînt hotărîți să facă, zi de zi și ceas de ceas, proba pregătirii lor profesionale, a hotărîrii de a fi mereu în pas cu cerințele noului, ale progresului tehnic.

I.M.G.B. reprezintă, în ansamblul, ei, un spațiu cuprinzător al cutezanței și al largii desfășurări a energiilor creatoare ale oamenilor muncii, un spațiu în care se materializează puterea de a cuteza spre cele mai înalte culmi, un spațiu în care simți că obiectivele îndrăznețe prefigurate în proiectul Programului-Directivă și în Tezele pentru Congresul al XIV-lea al Partidului Comunist Român prind viață. Un spațiu al socialismului în acțiune.

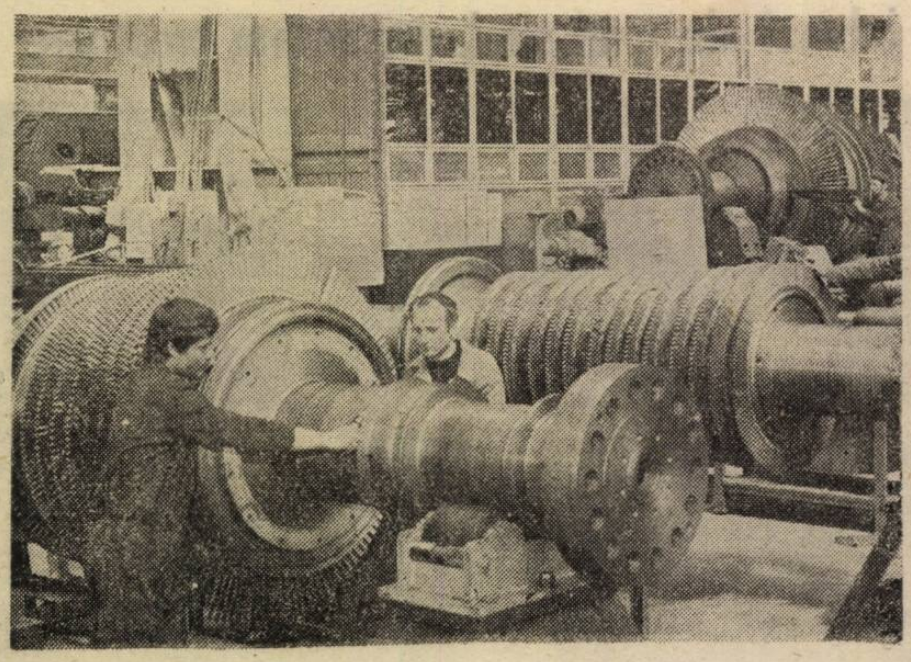

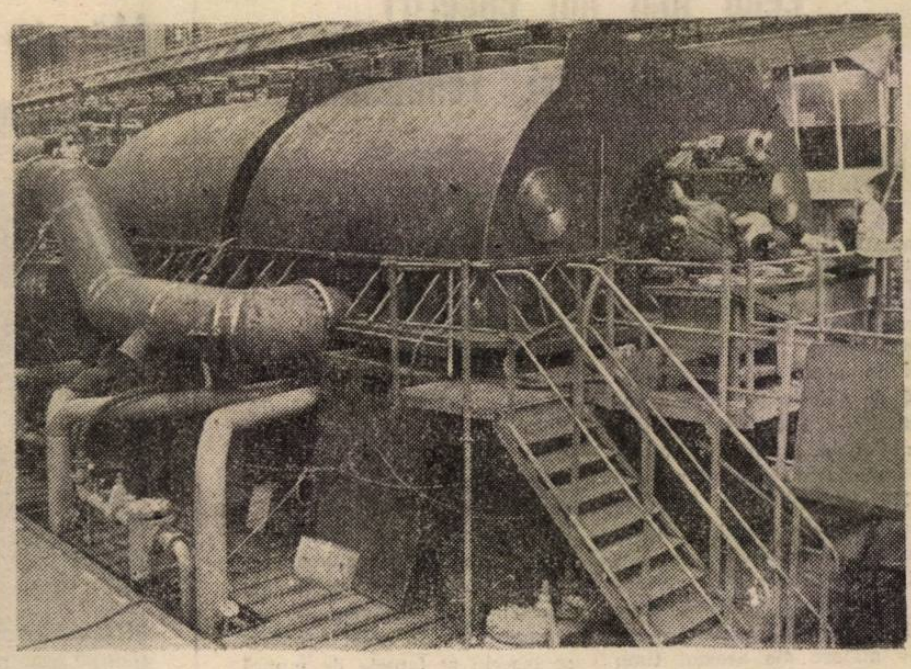

CONGRESUL IX

24

1965-1989

SUB PERMANENTELE ÎNSEMNE ALE SPIRITULUI REVOLUȚIONAR

Răspundem prin fapte vibrantelor chemări ale marelui Erou al naţiunii

Argumentele competitivităţii — calitate şi eficienţă

Reprezentativă pentru marile prefaceri înnoitoare, pentru viguroasa dezvoltare a economiei noastre naţionale în anii Epocii Nicolae Ceauşescu, este şi evoluţia Întreprinderii de Piese Radio şi Semiconductori Băneasa. *Acţionînd într-o ramură industrială de vîrf — dezvoltată în ritm rapid după istoricul Congres al IX-lea al partidului — colectivul nostru, dinamizat de exemplul înaintat al comuniştilor, este astăzi în măsură să asigure componente electronice de înaltă fiabilitate, competitive pe plan mondial, destinate modernizării în ritm accelerat a diverselor sectoare ale activităţii productive şi, într-o măsură sporită, exportului.*

Cei 24 de ani ce au trecut de la istoricul forum al comuniştilor români, care a investit în suprema funcţie de conducere a partidului pe eminentul revoluţionar şi patriot, tovarăşul Nicolae Ceauşescu, au însemnat şi pentru noi, membrii acestui detaşament muncitoresc, tot atîtea trepte de rodnice împliniri. Calitatea muncii noastre a fost sistematic confirmată de rezultate, inclusiv prin recenta conferire a înaltului titlu de Erou al Muncii Socialiste. Ca o încununare firească a tuturor succeselor înregistrate, sîntem angajaţi să facem din acest an — anul celei de-a 45-a aniversări a memorabilului eveniment de la 23 August 1944 şi al Congresului al XIV-lea al partidului — o perioadă a celor mai bune realizări de pînă acum. Ne mobilizează puternic, în acest sens, hotărîrea de amplu ecou şi generoase semnificaţii a Plenarei C.C. al P.C.R. privind realegerea, la cel de-al XIV-lea Congres, în funcţia supremă de secretar general al partidului, a tovarăşului Nicolae Ceauşescu, clarvăzătorul strateg al devenirii multilaterale a patriei.

Ştiind că prestigiul muncii noastre este însuşi prestigiul mărcii fabricii, vom acţiona cu şi mai multă hotărîre pentru afirmarea produselor peste hotare. În perioada care a trecut din acest an, am depăşit planul de export la zi cu peste 10 la sută. Sîntem hotărîţi ca prin înfăptuirea consecventă a programului de modernizare a producţiei, ale cărui măsuri prevăd, totodată, diminuarea cu 16 milioane lei a cheltuielilor totale — din care 7,2 milioane lei cheltuielile materiale — să sporim substanţial producţia destinată pieţei externe în condiţii de eficienţă maximă.

CARMEN NAN,
preşedinte al Consiliului oamenilor muncii, secretarul comitetului de partid de la I.P.R.S. Băneasa

Cu oamenii, pentru oameni

Istoria nouă a anilor care au trecut de la Congresul al IX-lea al partidului se defineşte prin viguroasa înflorire a Capitalei şi a întregii ţări, a marilor înfăptuiri pe care se întemeiază noua calitate a muncii şi vieţii întregului popor.

Toate aceste înfăptuiri care conferă un atît de mîndru chip Bucureştiului, asigurîndu-i un loc de prim rang în uriaşul proces înnoitor al ţării, sînt indisolubil legate de gîndirea clarvăzătoare şi acţiunea prodigioasă ale secretarului general al partidului, preşedintele Republicii, t o v a r ă ş u l Nicolae Ceauşescu, ale cărui orientări şi îndrumări generoase, de zi cu zi, exercită o influenţă hotărîtoare pentru împlinirea noului destin al Capitalei. În anii de glorie ai patriei, noi, constructorii şi cetăţenii Bucureştiului, am fost martorii aşezării de către tovarăşul Nicolae Ceauşescu, de către tovarăşa Elena Ceauşescu a pietrei de temelie a unor impresionante şi durabile ctitorii.

Întreprinderea noastră — I.A.C.P.B. — a finalizat în ultimele cincinale zeci de mii de apartamente, muncitorii şi specialiştii unităţii semnînd pe harta noii Capitale, practic în toate marile cartiere ale oraşului nostru. În perioada care a trecut de la începutul anului au fost atacate blocuri ce vor însuma 5 000 de apartamente, au fost transportate şi executate structuri pentru 3 100 apartamente, s-au executat infrastructuri pentru 120 de tronsoane (scări), a crescut productivitatea muncii cu 2 la sută, iar în ce priveşte indicatorul specific — construcţii montaj — s-a obţinut o depăşire a planului de 5 la sută.

Potrivit angajamentului asumat în cinstea celei de a 45-a aniversări a revoluţiei de eliberare socială şi naţională, antifascistă şi antiimperialistă şi a Congresului al XIV-lea al partidului, brigăzile întreprinderii vor realiza lunar lucrări de structură şi finisaj pentru 600 apartamente şi, pe această bază, vor preda la termen toate apartamentele prevăzute pentru acest an, sporindu-ne contribuţia la procesul de îmbunătăţire continuă a condiţiilor de locuit ale populaţiei Capitalei.

GEORGE MOŞINOIU,
director al I.A.C.P.B.

Temelia belşugului şi bunăstării

În cei 24 de ani ce au trecut de la istoricul Congres al IX-lea al partidului, din iniţiativa şi cu contribuţia determinantă a secretarului general al partidului a fost elaborată strategia realizării noii revoluţii agrare, care a impus o schimbare fundamentală în modul de a gîndi şi a munci al lucrătorilor ogoarelor, creşterea preocupării noastre de a introduce cît mai rapid noul, cuceririle ştiinţei şi tehnicii în agricultură.

Înfăptuirea obiectivelor noii revoluţii agrare — ale cărei rezultate sînt edificatoare prin rodnicia recoltelor obţinute în acest an la culturile de păioase — a însemnat pentru noi, cei ce lucrăm pămîntul, o permanentă competiţie cu noi înşine, o şcoală la care am învăţat să folosim mai bine cuceririle ştiinţei agrozootehnice. Pe această bază nivelul producţiilor a crescut continuu. Au sporit veniturile membrilor cooperatori, localităţile în care trăim şi muncim au devenit tot mai frumoase.

Unitatea în care îmi desfăşor activitatea a fost distinsă de două ori cu înaltul titlu de Erou al Noii Revoluţii Agrare pentru producţiile obţinute la grîu şi la porumb. În vara aceasta am izbutit să obţinem, la grîu, cea mai mare producţie din istoria acestor locuri: 9 121 kg la hectar. Rezultatele la care am ajuns demonstrează cît se poate de elocvent temeinicia principiilor agriculturii noastre socialiste, bazată pe proprietatea de stat şi cooperatistă. Sîntem ferm hotărîţi să muncim cu toată răspunderea şi priceperea pentru obţinerea unor producţii record la toate culturile dovedind, prin fapte, adînca noastră recunoştinţă faţă de tovarăşul Nicolae Ceauşescu, a cărui realegere la Congresul al XIV-lea în suprema funcţie de secretar general al partidului va constitui chezăşia înfăptuirii sigure a măreţelor obiective prefigurate de Tezele şi proiectul Programului-Directivă ale marelui forum al comuniştilor

ION ŢINCĂ,
preşedintele Cooperativei Agricole de Producţie Berceni

Eveniment epocal în viaţa partidului, a poporului român

(Urmare din pag. 1)

ţifică, etapă de etapă, căile ascensiunii continue a patriei spre socialism, spre viitorul său comunist. A intrat definitiv în conştiinţa întregii naţiuni, a tuturor fiilor patriei, legătura indisolubilă dintre măreţele izbînzi ale acestui timp istoric şi clocotitoarea activitate revoluţionară a t o v a r ă ş u l u i Nicolae Ceauşescu, Erou între eroii neamului, marele bărbat de stat ce conduce cu strălucire destinele poporului român.

Epoca Nicolae Ceauşescu reprezintă pentru toţi făuritorii socialismului pe pămîntul patriei străbune epoca celor mai luminoase şi grandioase ctitorii socialiste, care vor vorbi peste vremuri despre patosul creator, despre uriaşele energii ale poporului român care, sub conducerea încercată a înţeleptului său conducător, îşi făureşte în libertate şi demnitate viitorul. Evocînd cu mîndrie revoluţionară, patriotică, memorabilul eveniment din vara anului 1965, comuniştii, toţi oamenii muncii din Capitală, asemenea tuturor fiilor patriei, îşi reafirmă cu putere ataşamentul fierbinte faţă de partid şi strălucitul său conducător, faţă de orientările de excepţională însemnătate istorică, încărcate de forţă novatoare pe care Congresul al IX-lea avea să le aducă în viaţa poporului român. Se prefigura, în aceste orientări, programatice, viitorul de astăzi, prezentul de astăzi, se deschideau orizonturi cutezătoare în faţa întregului nostru popor. Se poate afirma cu tărie, fără teamă de a greşi că între cele mai de seamă realizări ale acestei etape istorice se numără înălţarea măreţului edificiu al democraţiei socialiste româneşti, al democraţiei muncitoreşti revoluţionare. Adevărată cheie de boltă a vastului proces revoluţionar ce se înfăptuieşte pe pămîntul României, sistemul democraţiei socialiste româneşti, sistem original, unic în felul său, dă expresie uneia dintre tezele esenţiale ale concepţiei profund ştiinţifice a tovarăşului Nicolae Ceauşescu cu privire la construcţia noii orînduiri: făurirea socialismului cu poporul şi pentru popor. Acest concept esenţialmente românesc privitor la edificarea socialismului reprezintă pătrunderea directă în miezul viu al gîndirii revoluţionare, al socialismului ştiinţific, constituie o contribuţie de cea mai mare însemnătate a partidului nostru, a secretarului său general, la dezvoltarea patrimoniului gîndirii politice contemporane, a practicii construcţiei socialiste.

Aşa cum este cunoscut, pe baza orientărilor principiale formulate de secretarul general al partidului, în perioada care a trecut de la cel de-al IX-lea Congres s-a acordat şi se acordă o atenţie constantă dezvoltării multilaterale, armonioase, a întregii societăţi, modernizării în ritmuri înalte a activităţii economice, accentuării continue a laturilor calitative ale creşterii economice. Pe această bază, industria şi agricultura, celelalte domenii de activitate au cunoscut o puternică dezvoltare, situînd astăzi România în rîndul ţărilor cu cele mai înalte ritmuri de creştere, asigurînd sporirea continuă a calităţii vieţii şi muncii întregului popor. Se cuvine să menţionăm şi la acest moment aniversar victoria de însemnătate istorică pentru poporul nostru pe care o reprezintă rambursarea completă a datoriei externe a ţării, expresie convingătoare a forţei economice noastre naţionale, garanţie puternică a dezvoltării continue a patriei noastre socialiste.

În noul destin al României socialiste, aşa cum avea să fie prefigurat în documentele clarvăzătoare ale Congresului al IX-lea al partidului, îşi găsesc o strălucită întruchipare şi uriaşele prefaceri economice, edilitar-urbanistice şi social-culturale ce marchează viaţa Capitalei. În acest sfert de veac, Bucureştiul — inima veşnic tînără a patriei — a cunoscut transformări fără precedent, devenind, pe zi ce trece, o metropolă tot mai mîndră şi mai impunătoare, demnă de epoca luminosului timp socialist pe care îl trăim. Marile platforme industriale, grandioasele ansambluri urbanistice, metroul, noua Dîmboviţă şi alte realizări măreţe ale acestui ev, realizate într-o concepţie unitară, din iniţiativa şi sub directa coordonare a t o v a r ă ş u l u i Nicolae Ceauşescu, stau mărturie gloriei acestui timp eroic, vocaţiei constructive a oamenilor muncii, a poporului român, configurează chipul unei capitale moderne, în plină dezvoltare. În tot acest răstimp, capitala patriei şi-a amplificat neîncetat contribuţia la dezvoltarea generală a societăţii româneşti, afirmîndu-se cu tărie ca o puternică citadelă a economiei, a învăţămîntului, ştiinţei şi culturii, ca un spaţiu al prefacerilor înnoitoare în toate domeniile de activitate.

În acest an, în care întreaga naţiune aniversează împlinirea a patru decenii şi jumătate de la victoria revoluţiei de eliberare socială şi naţională, antifascistă şi antiimperialistă şi se pregăteşte să întîmpine Congresul al XIV-lea al P.C.R., organele şi organizaţiile de partid, comuniştii, toţi oamenii muncii îşi concentrează preocupările în vederea înfăptuirii exemplare a sarcinilor economico-sociale, pentru a se prezenta la marele forum al comuniştilor români cu conştiinţa datoriei împlinite, cu realizări pe măsura imperativelor acestui timp istoric.

Cel mai fierbinte omagiu pe care comuniştii, toţi oamenii muncii din capitala patriei, asemenea întregului nostru popor, îl aduc în aceste momente de l u m i n o a s ă a n i v e r s a r e secretarului general al partidului, tovarăşul Nicolae Ceauşescu, marele ctitor al României socialiste moderne, îl reprezintă legămîntul solemn de a munci fără preget, de a-şi dărui întreaga energie şi capacitate creatoare înfăptuirii neabătute a tuturor sarcinilor încredinţate, de a acţiona în spiritul cerinţelor ce decurg din proiectul Programului-Directivă şi Tezele pentru cel de-al XIV-lea Congres, pentru transpunerea neabătută în viaţă a politicii interne şi externe a partidului şi statului nostru. Reafirmîndu-şi şi cu acest prilej deplina adeziune faţă de propunerea Plenarei Comitetului Central privind realegerea t o v a r ă ş u l u i Nicolae Ceauşescu în înalta funcţie de secretar general al partidului, cu convingerea că aceasta reprezintă cea mai puternică garanţie a ascensiunii ferme a patriei spre comunism, oamenii muncii din capitala României socialiste îşi unesc gîndurile cu cele ale întregului popor, hotărîţi să facă totul pentru a-şi spori neîncetat contribuţia la înfăptuirea Programului partidului de făurire a societăţii socialiste multilateral dezvoltate, a comunismului pe pămîntul patriei străbune.

CONGRESUL IX
24 PCR 1965-1989

EPOCA NICOLAE

Măreţe izbînzi ale unei străl

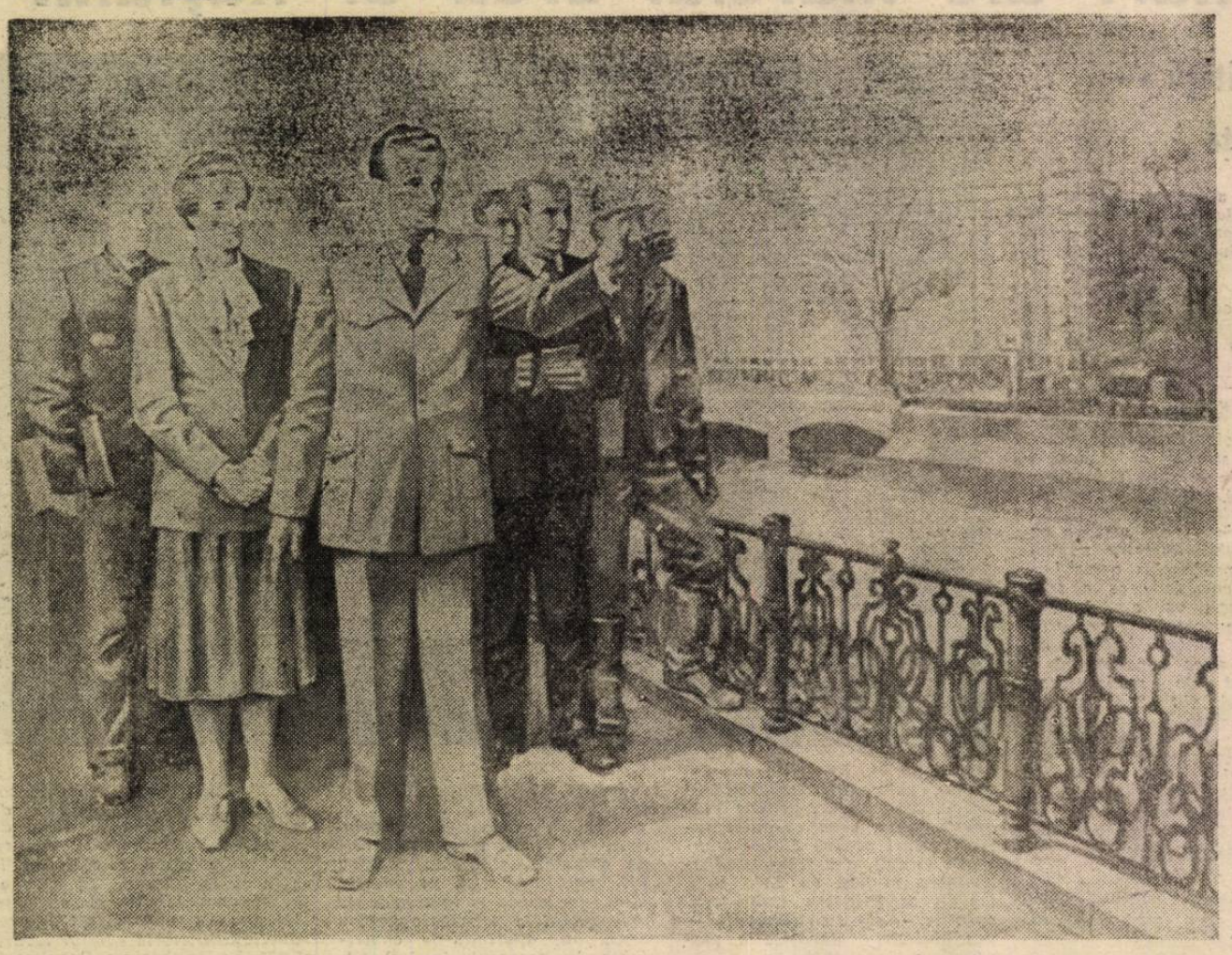

Tot ceea ce realizăm, să fie la un nivel tot mai dar şi de a da o infăţiş intr-adevăr, Bucureştiul s arhitectural pentru toate

În urmă doar cu un an, acest loc, din vecinătatea căii Văcăreşti, era doar... un loc unde nu se întîmpla mai nimic. Astăzi... Datele sale topografice sînt cu totul şi cu totul altele : în dimineaţa zilei de 8 iulie 1989, o dată cu pomparea primilor metri cubi de „apă dulce" de Dîmboviţă, aici a luat naştere lacul Văcăreşti, care va avea o suprafaţă de 155 ha şi un volum de zece milioane metri cubi de apă.

Actul de naştere al acestui lac este un fascinant episod dintr-o mare epopee care s-a scris şi se scrie sub ochii noştri, prin munca harnică a constructorilor, a acelor neîntrecuţi meşteri ce au ştiut să aducă Dîmboviţa la cotele de frumuseţe şi măreţie ale Bucureştiului contemporan.

Geneza noului lac care începe acum să-şi adune apele ne readuce în memorie filele de început ale unui proiect de anvergură, ce avea să devină, pe măsura transpunerii în viaţă, un însemn de noblete al marelui oraş. În toate coordonatele lui definitorii, acest proiect poartă amprenta gîndirii novatoare a secretarului general al partidului, care a iniţiat trasarea unui nou destin pentru Dîmboviţa, transformarea sa radicală într-un riu larg, cu apă limpede, curată, axă estetică a unui oraş ce înfloreşte văzînd cu ochii, de o parte şi de alta a sa. Fapta a urmat, firesc, gîndului cutezător, şi soluţia tehnică de profundă originalitate trasată de preşedintele ţării a prins, mai întîi, contur pe planşetele proiectanţilor şi imediat după aceea în spaţiul geografic propriu-zis. În vara anului '85 s-au efectuat primele marcaje. În amonte, pe o suprafaţă de peste 200 ha, începea să prindă contur „izvorul" noii Dîmboviţe — lacul cu acelaşi nume. Cîteva luni mai tîrziu se finaliza primul tronson care punea bazele noului profil al rîului t 30 m, cu m, sub ca mari ma proiectate tul de apă conducă, î km, pînă neau, tot mari statii ecologic de în acest fe caracterul lui : estetic

De aici veau să se tate şi o r racteristici proces de exploatare '86, după n semneze co celui mai al Capitale cubi de ap duri şi o pentru agr avea să s Ciurel-Erol avea să fie curată, ofe cul viitoru prinzătoare În iulie '8 încheiate Dîmboviţa, pe întregul Dîmboviţa apă limped mec, Dîmb îşi dorea o moasă mag primăvara primire, pe 8 km de Vitan—Bîrz noduri hid şi un port le s-au des mai intens, lui depus f deschiderea rului de a căreşti — dupâ lacul

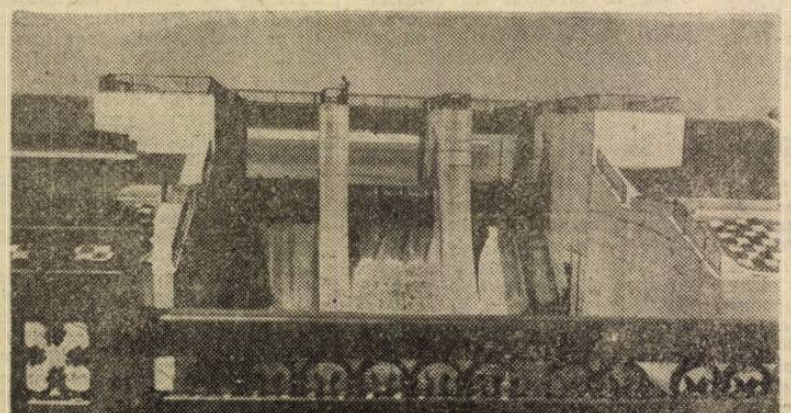

Bucureştiul este astăzi superba metaforă ce îngemănează armonios zeci şi zeci de proiecte cutezătoare care — integrate într-un program atotcuprinzător ce poartă amprenta gîndirii şi acţiunii novatoare a genialului ctitor al patriei, secretarul general al partidului, tovarăşul Nicolae Ceauşescu, a tovarăşei academician doctor inginer Elena Ceauşescu, eminent om politic şi savant de largă recunoaştere internaţională — au devenit şi devin, sub ochii noştri, impunătoare fapte ale vocaţiei creatoare. Magistralele subterane ale metroului, spectaculoasa metamorfoză a Dîmboviţei, măreţele ansambluri ale noului centru politico-administrativ şi cultural, puternicele platforme industriale sau impunătoarele cartiere ce întineresc şi înnobilează chipul oraşului sînt tot atîtea însemne ale unei epoci în care oamenii, prin munca lor eroică, durează frumuseţi menite să facă viaţa oamenilor mai plină de lumină, mai frumoasă.

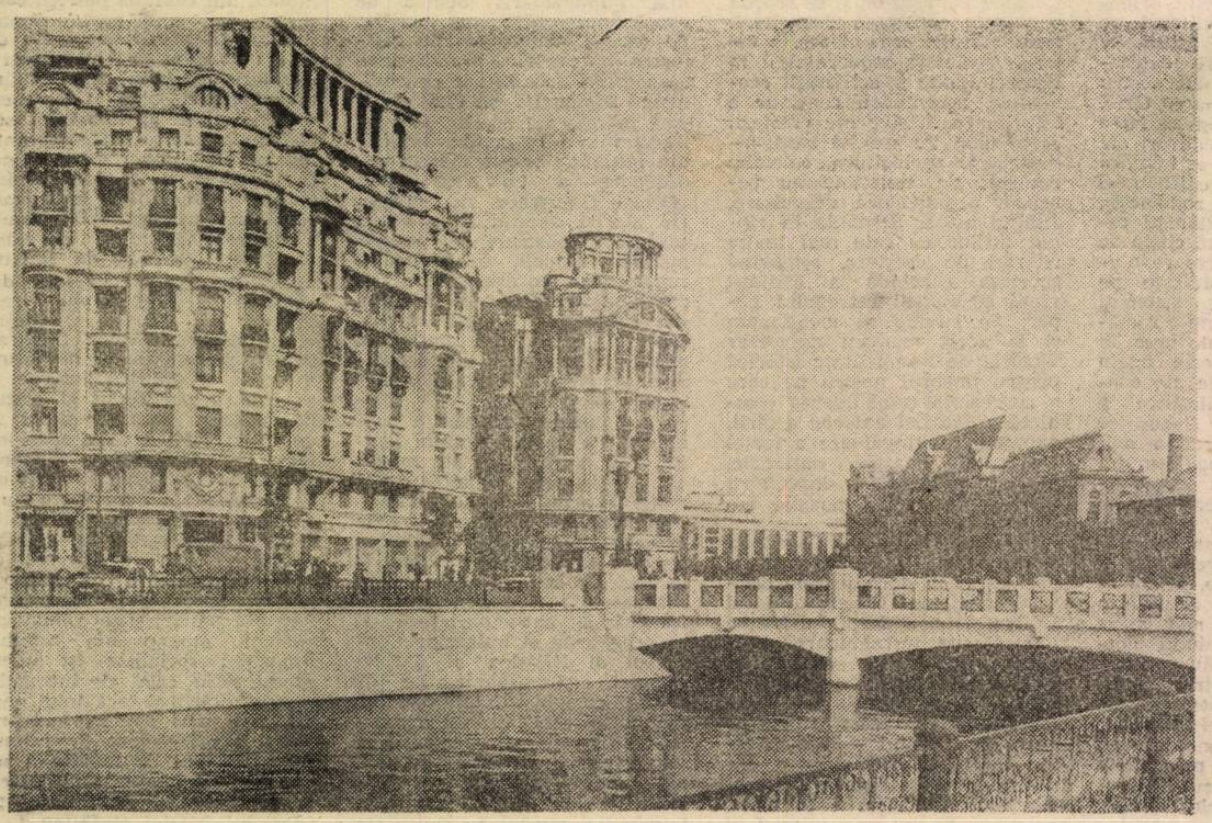

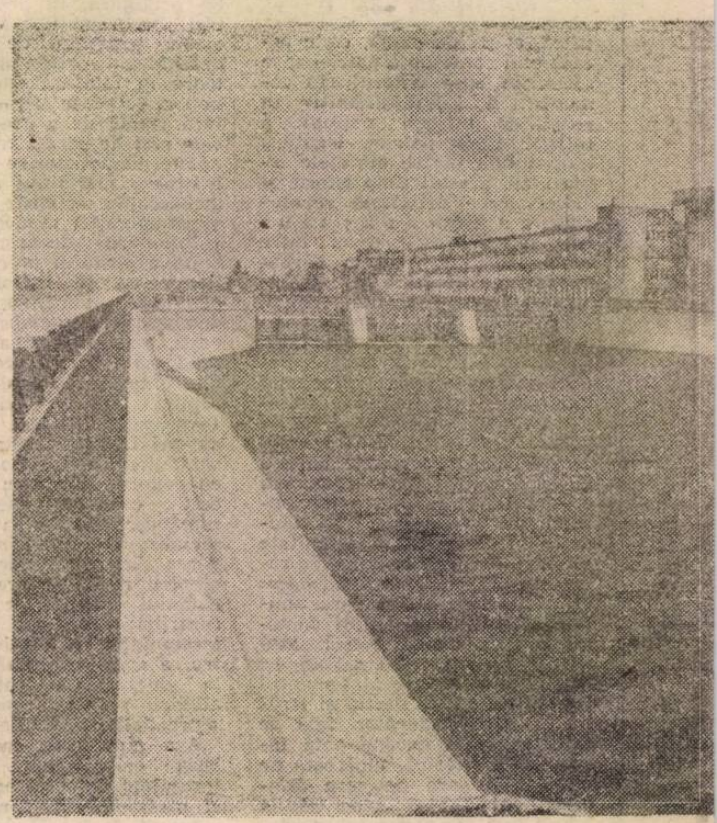

CEAUȘESCU

ite vocații creatoare

din punct de vedere constructiv, dar și al arhitecturii, ilt, spre a asigura condiții tot mai bune de locuit, frumoasă și demnă Capitalei noastre. Să facem ca, constituie un oraș model din punct de vedere rașele patriei.

NICOLAE CEAUȘESCU

bie largă, de peste încime între 2,5—5 aflau plasate două le de canalizare, reia integral debi- ă menajeră și să-l est fel, cale de 18 lina, unde se pu- unci, bazele unei epurare — obiectiv n ordin. Se preciza maximă claritate, valent al proiectu- funcționalitate.

inte, premierele a- ceadă cu o rapidi- aritate devenite ca- iale ale amplului najare complexă și mboviței. În august un an, avea să se catul de naștere al lac de agrement 20 milioane metri n baraj, două po- ulă dotată complex t. În martie '87 lefinitiveze traseul de 3,2 km, care olut imediat cu apă bucureștenilor „șo- contactul cu sur- leză a Dîmboviței. eau să fie complet ările de la lacul ru luni mai tîrziu, iu traiect urban, tala oglinda ei de dulce. Ca prin far- devenise ceea ce bucureștean : o fru- lă a orașului. În '88 erau luați în ată lungimea, cei eu suburban, între și Glina, cu trei nice, două poduri ercial. Aici lucrări- rat într-un ritm și limensiunile efortu- amplificate și de mai '88, a șantie- jare a lacului Vă- doilea, ca mărime bovița, în întreaga rețea hidrografică a Capitalei. Doar un an mai tîrziu, în aprilie '89, întregul tronson avea să fie definitivat, luna mai marcînd și încheierea lucrărilor de amenajare a bazinului portuar de la Glina.

Dar, așa cum ne-a obișnuit lecția urbanismului modern, orice final nu este, pînă la urmă, decît un nou început. Pentru că proiectul „Dîmbovița" își derulează în continuare alte file de nouă legendă. Urmează două faze de o amploare puțin obișnuită, ce au în vedere amenajarea, pentru navigația fluvială, a celor circa 30 km de la Glina pînă la confluența cu Argeșul, la Budești, integrarea în sistemul hidrografic complex a salbei Colentinei, cu lacurile Cernica și Tînganu, precum și recalibrarea albiei, în amonte, cale de 40 km, între Roșu și lacul de acumulare Văcărești, de lîngă Tîrgoviște. Un volum de muncă impresionant, pentru care, însă, specialiștii, tehnicienii, tinerii brigadieri s-au pregătit cu maximă răspundere și abnegație pe traseul bucureștean al Dîmboviței.

„Ne-a revenit nouă — generației revoluției și construcției socialiste — misiunea de cinste de a completa ceea ce a creat natura și de a lua din timp măsurile necesare pentru buna conservare și gospodărire a apelor". Cuvintele secretarului general al partidului s-au constituit într-un însuflețitor îndemn pentru miile de oameni ai muncii — tineri sau mai vîrstnici — cărora le datorăm strălucitul destin contemporan al străvechiului rîu.

Acum, Dîmbovița reprezintă o imagine-simbol a noului urbanism ce se edifică într-un ritm trepidant și își scaldă chipul în apele sale.

O primă mărturie ne-o oferă noul cartier Crîngași, cu cîteva zeci de mii de apartamente, al cărui contur se reflectă în oglinda întinsă a lacului Dîmbovița, cartier cu ample dotări comerciale, acces la rețeaua metroului, zonă de agrement și șranduri. Urmează apoi uzinele „Semănătoarea", impresionantul complex al Institutului politehnic și modernul orășel universitar din Regie, Spitalul clinic municipal, noua arteră Știrbei Vodă, impresionantă prin jocul inspirat de volume al celor cîtorva sute de apartamente înălțate aici în mai puțin de un an, contururile semețe ale atîtor altor ansambluri arhitectonice care însoțesc rîul într-o simbolică comuniune, de la „izvoarele" sale orășenești și pînă la Mihai Bravu, pe tot cursul său urban. Industrie, învățămînt, sănătate, mari dotări social-culturale, zone de agrement, obiective edilitar-gospodărești — tot ceea ce poate și trebuie să caracterizeze o mare și modernă așezare urbană, este prezent pe malurile noii Dîmbovițe, ca o sinteză a gîndului cutezător, a faptei consecvente ce fac ca rîul și orașul să rezoneze la unison în gama majoră a unui neîncetat progres material și spiritual. Un progres ale cărui baze trainice au fost puse cu tărie și dinamism, la istoricul Congres al IX-lea, de către genialul ctitor care a conferit României socialiste demnitatea și încrederea în forțele ei creatoare. De aceea, toți cei ce au înălțat aceste trainice valori aduc, în aceste momente aniversare, celui mai iubit fiu al patriei, tovarășul Nicolae Ceaușescu, ctitorul de geniu al noii înfățișări a țării, cele mai calde și frumoase gînduri, prinosul nostru de recunoștință pentru consecvența cu care militează pentru neîncetatul progres material și spiritual al țării, pentru demnitatea și fericirea oamenilor săi.

Fotoreportaj realizat de **Octavian ANDRONIC, Lucian CRIȘAN, Lucian SIMION**

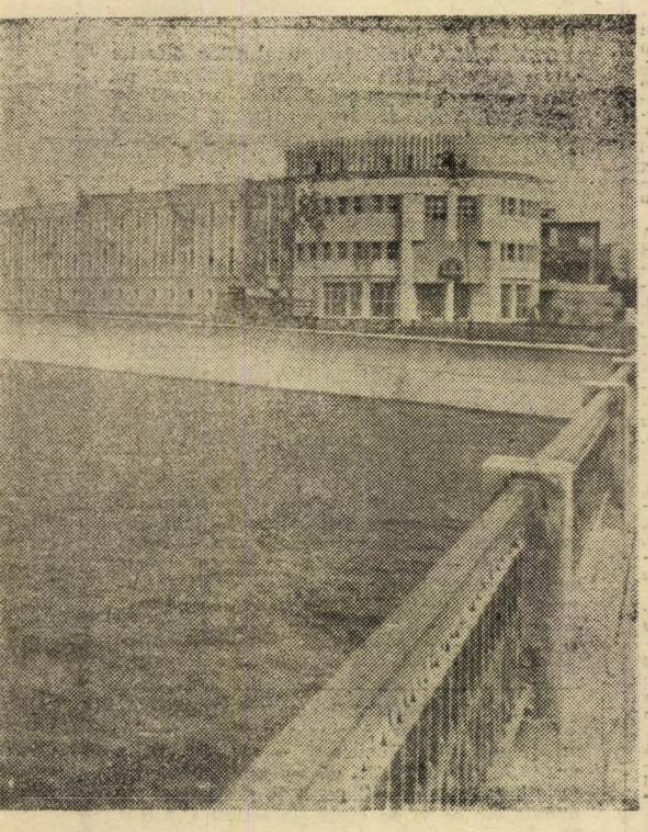

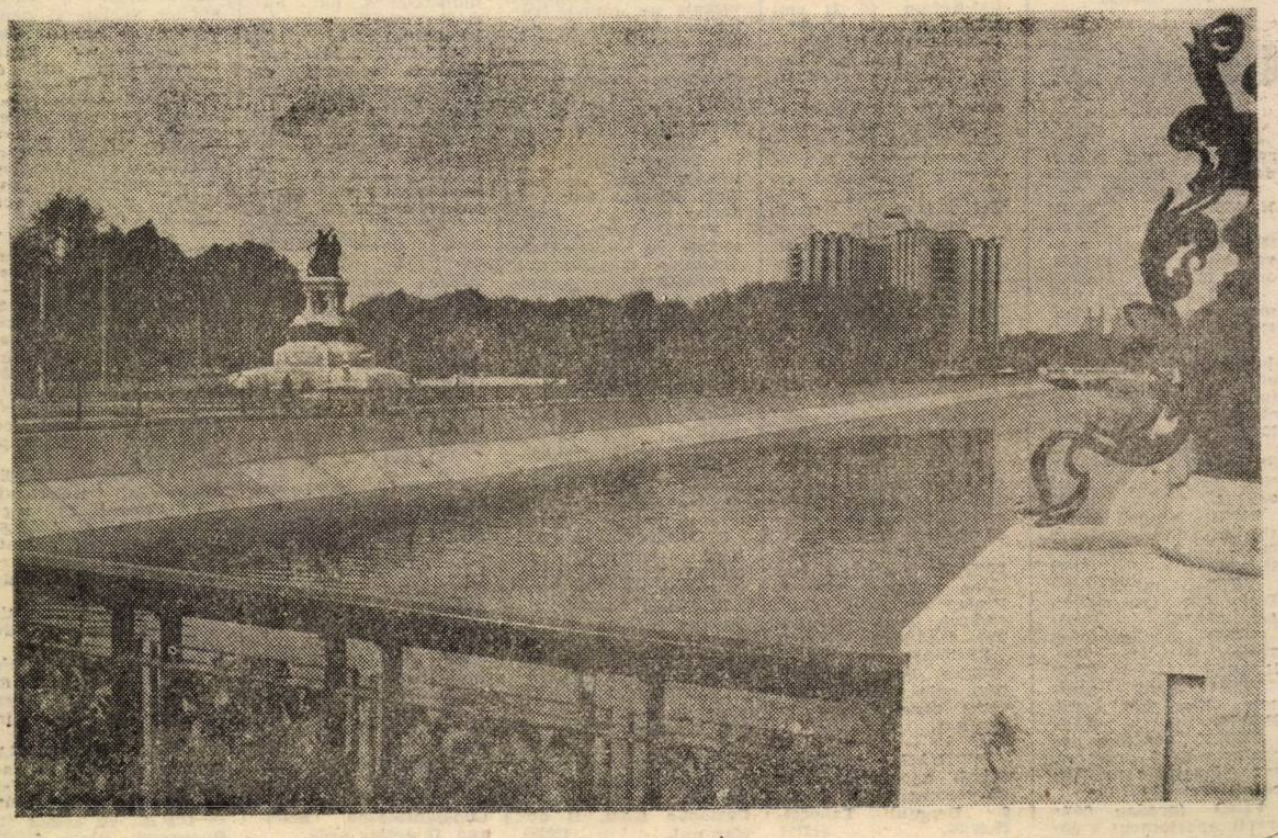

INFORMAȚII CULTURALE

CINEMATECA ESTIVALĂ. *Începînd de luni 24 iulie, în grădina din str. Doamnei nr. 9 se va redeschide cinemateca estivală. În ciclul „45 de ani de la actul istoric de la 23 August 1944" sînt programate filmele „Ziua Z", „Stejar, extremă urgență", „Convoiul", „Întoarce-te și mai privește o dată", „Asediul", „Explozia". De asemenea, vor rula, alternativ, pelicule ce alcătuiesc medalioane dedicate actorilor Ingrid Bergman și Ludmila Gurcenko. Intrarea se face pe bază de abonamente, care pot fi procurate de la sediul Cinematecii str. Eforiei nr. 2.*

„CALEIDOSCOP ȘTIINȚIFIC". *În acest ciclu, Biblioteca Municipală „Mihail Sadoveanu" organizează vineri, ora 14, pentru oameni ai muncii de la Complexul C.F.R. „Griviția Roșie", prezentarea lucrării „Descoperiri științifice — legendă și adevăr", apărută în Editura „Albatros". Vor participa Mihai Popescu și Virgil Spulber, autorii cărții.*

SPECTACOL DE VARIETĂȚI. *Teatrul satiric-muzical „C. Tănase" prezintă în zilele de 29 și 30 iulie, ora 19, la Teatrul de vară din parcul „Herăstrău", spectacolul „Varietăți". Vor evolua, între alții, actorii Constantin Stănescu de la Teatrul Național, Alex. Lulescu, Ciupi Rădulescu, Camelia Mitoșeru, soliștii de muzică ușoară Oana Sîrbu, George Bunea, Jean Păunescu, George Enache, Nicu Dumitrescu, Mihaela Chițu, Al. Luca.*

ÎNSCRIERI LA ȘCOALA POPULARĂ DE ARTĂ. *La sediul din Piața Cosmonauților nr. 7 al Școlii Populare de Artă au început înscrierile pentru concursul de admitere în anul de învățămînt 1989—1990. Acestea se fac zilnic, pînă la 31 august, între orele 10—18, la următoarele discipline artistice: canto (clasic, popular, muzică ușoară); instrumente (pian, vioară, chitară, acordeon, instrumente de suflat și percuție); regie teatru și actorie; regie brigadă artistică; coregrafie (dans popular, modern, balet copii); arte plastice (pictură, sculptură, grafică, artă decorativă, design vestimentar).*

C. EUGEN

Extinderea activității de achiziție a articolelor electrocasnice

Reintroducerea în circuitul funcțional a aparatelor, pieselor și subansamblurilor constituie și pentru lucrătorii din cadrul cooperativei „Metalocasnica" un obiectiv de stringentă actualitate. Este și motivul pentru care această prestație a fost extinsă în mai multe unități, creindu-se posibilitatea de a se recupera o gamă diversă de piese de schimb și, totodată, de a se oferi cumpărătorilor, la un preț avantajos — cu un termen de garanție de 3 luni — o diversă gamă de articole electrocasnice. Astfel, în prezent la dispoziția solicitanților stau peste 20 de unități care și-au înscris în agenda prestațiilor și activitatea de achiziție, recondiționare și valorificare a articolelor menționate. Iată adresele cîtorva dintre ele: bd. Ion Șulea, Complex A-12, șos. Pantelimon nr. 283, str. Avrig nr. 63, str. Cuza Vodă nr. 152, str. Liviu Rebreanu bloc 191, str. Colței nr. 6, str. Smîrdan nr. 30, calea 13 Septembrie, bloc 95, bd. Armata Poporului bloc 12, șos. Alexandriei nr. 88, calea Moșilor nr. 288, bd. Muncii nr 234.

M.C.

FIȘIER

● Nicoleta Zami bd. Constructorilor nr. 15. *Potrivit Decretului nr. 471/1971, republicat în Buletinul Oficial nr. 13 din 27.II.1988, începînd cu 1.I.1988, prima de asigurare anuală pentru un autovehicul înmatriculat este de 550 lei și se plătește integral, anual, indiferent de data înmatriculării.*

● Aurel Pătrașcu str. Nouă nr. 13. *Conform art. 3 și 9 din Legea nr. 3/1977, privind pensiile de asigurări sociale de stat, se consideră vechime în muncă perioada în care o persoană a desfășurat o activitate pe baza unui contract de muncă și pentru care unitatea socialistă a depus contribuția prevăzută de lege la fondul de asigurări sociale de stat.*

● Viorel Popescu, str. Dr. Grigore Țăranu nr. 6. *Situațiile în care o persoană încadrată cu contract de muncă beneficiază de vechime neîntreruptă în aceeași unitate, în baza căreia se stabilește și se calculează sporul de vechime, sînt prevăzute limitativ la art. 8 și 9 din Legea nr. 1/1970 — Legea organizării și disciplinei muncii în unitățile socialiste de stat. Încetarea raporturilor de muncă în temeiul art. 64 lit. „t" din Legea nr. 5/1978 nu figurează printre aceste situații.*

● Constantin Matei, str. Istriei nr. 2. *În conformitate cu prevederile art. 7 din Legea nr. 4/1988, majorarea retribuțiilor nu afectează cuantumul alocației de stat pentru copii. De aceste drepturi beneficiază în continuare întregul personal muncitor (care la data majorării primea asemenea alocații), indiferent de cuantumul retribuției.*

● Constantin Biatu, șos. Colentina nr. 62 A. *În conformitate cu prevederile art. 10, lit. „d" din Legea nr. 1/1970, se consideră că are vechime neîntreruptă în muncă cel care s-a încadrat într-o unitate de stat în termen de 90 de zile de la data ieșirii dintr-o cooperativă de producție meșteșugărească în care a lucrat ca membru cooperator sau de la data încetării activității ca persoană încadrată cu contract de muncă în alt loc de muncă decît într-o unitate socialistă. Ca atare, prin trecerea de la o cooperativă la o unitate de stat, beneficiați de vechime neîntreruptă în muncă, dar nu și de vechime neîntreruptă în aceeași unitate.*

INFORMAȚIA publicitate

Schimburi de locuință

SCHIMB apartament 3 camere decomandate conf. I, parter, două balcoane, Berceni, pentru două camere Parcul Tineretului. Tel. 86.61.39. (4979)

SCHIMB apartament două camere Sălăjan, cu două camere chirie, Pantelimon. Tel. 73.64.40.

SCHIMB garsonieră conf. I et. 1, Timpuri Noi, cu apartament 3 camere, central. Tel. 75.08.71. (4987)

SCHIMB apartament două camere, chirie, bloc 4 etaje Piața Sudului, cu similar bloc cu lift, Berceni (prefer Bd. Metalurgiei) sau alte cartiere. Tel. 83.35.81. (2936)

SCHIMB garsonieră conf. I, cu apartament două camere conf. I. Tel. 71.43.40. (3442)

SCHIMB garsonieră, Sebastian, ultimul etaj, pentru apartament două camere. Tel. 87.51.05.

SCHIMB apartament 4 camere și apartament 3 camere, stație metrou Armata Poporului cu două apartamente a două camere Militari sau Drumul Taberei. Tel. 34.67.52. (4435)

SCHIMB două camere Armenească, cu 3 camere Drumul Taberei — Favorit. Tel. 25.08.05. (4467)

SCHIMB garsonieră conf. I, cu apartament 3 camere zonă centrală. Tel. 61.13.77.

Închirieri

CAUT două camere nemobilate, curte sau bloc. Tel. 33.86.06.

Vînzări

VÎND Dacia 1300, convenabil. Tel. 81.43.79 după ora 18. (5382)

VÎND Lada 1200. Tel. 34.26.90. (5301)

VÎND urgent Dacia 1300 stare bună, convenabil. Tel. 42.46.31, orele 18. (5302)

VÎND casă zonă Folișor, cu gaze. Tel. 35.56.13. (5378)

VÎND apartament două camere conf. I, parter, Parcul Tineretului, doresc garsonieră aceeași zonă. Tel. 75.29.90. (4980)

VÎND apartament două camere, Bucureștii Noi. Tel. 68.60.37 după ora 13. (6983)

VÎND cojoc damă, absolut nou, mărimea 50—52. Tel 71.08.38; 69.29.91. (4935)

VÎND magnetofon Tesla CM. 130, sigilat. Tel. 73.12.93. (5300)

VÎND magnetofon Tesla B 115 Tel. 27.26.07. (7869)

VÎND grup conic nou Fiat 850. Tel. 60.32.75. (5379)

CEDEZ contract apartament 3 camere, exceptional, zona Soculul. Tel. 28.87.10.

VÎND (predau contract) apartament 3 camere, Oltenița. 23.72.42 după 17. (4982)

VÎND Fiat 850, perfectă stare de funcționare + piese schimb. Tel. 80.62.74. (3326)

VÎND Dacia 1100 cu motor 1300. Tel. 29.80.86.

VÎND Dacia, roșu 275, 5 trepte, km. 1500, revizia a doua. Aștept provincia. Tel. 75.35.63.

VÎND Skoda S. 100, stare excepțională. Tel. 89.55.40. (4457)

DACIA Break 1310, zero km, garaje, mașini de cusut Singer. 43.41.54. (9751)

VÎND sau schimb apartament două camere, etaj 3, Pantelimon. Tel. 27.60.76. (2258)

VÎND garsonieră achitată zona Dorobanți (Primăvara), îmbunătățiri, etaj IX, fără balcon. Tel. 79.45.33.

VÎND apartament două camere Drumul Taberei-Tricodava. Tel. 65.90.68. (3389)

VÎND două camere, cu schimb 3 camere chirie. Tel. 24.37.94.

VÎND apartament 3 camere decomandate, etaj 6, Piața 1 Mai sector 1. Tel. 50.72.42.

VÎND casă, două apartamente și pianină. Tel. 68.54.42. (4186)

VÎND casă la curte cu pomi, vie, pădurea Băneasa. Tel. 33.80.16.

VÎND apartament două camere, etaj 7, Șura Mare. Tel. 85.81.33.

VÎND Simson cu atas, stare foarte bună și magnetofon ZK. 147. Tel. 16.73.87. (3988)

VÎND rochie de ocazie albă, nouă. Tel. 55.18.77. (4073)

VÎND pui Cocker auriu din părinți premiați. Cumpăr radiocasetofon nou. Tel. 69.31.21. (4138)

VÎND convenabil televizor color Silelis, Pal-Secam ∅ 33 cm, aparat măsură, diverse componente electronice. Tel. 74.81.72. după 17. (4273)

VÎND televizor Diamant 253 și dubluradiocasetofon Toshiba nou. Tel. 77.87.29. (4445)

VÎND sistem acustic Estonia și mașină de cusut electrică noi. Tel. 28.11.04. (4951)

TELEVIZOR Lux, lămpi rezervă, Diamant 227 nou, în garanție. 17.71.36. (2041)

VÎND mobilă dormitor Ceahlău, bucătărie TS. 80, acordeon 30 basi, vioară Steiner. Tel. 33.32.90 după ora 17.

VÎND videorecorder Caslo VX-4000 HQ, telecomandă infraroșii. Tel. 13.81.71. (3325)

PREDAU contract garsonieră zona Cringași — Pod, eventual schimb chirie garsonieră, apartament două camere. Tel. 87.07.34.

PREDAU contract garsonieră conf. I, Sălăjan metrou, etaj I. Preiau contract două camere zonă metrou. Tel. 27.69.56. (1934)

PREDAU contract 4 camere Parc Moghioroș, prin schimb casă curte zona 1 Mai, eventual vînd. Tel. 25.09.05. (4480)

PREDAU contract (vînd) apartament două camere I, etaj 6, Drumul Taberei. 26.46.26. (4415)

Legitimații declarate nule prin pierdere

pe numele: Badea Constantin Cristinel, Roșu Ion, Cristian Mihaela, Irimia Ion, Dobrescu Elena, Dobrescu Mircea, Descultu Gheorghe, Horătău Nicolae, Oprica Gheorghe, Stan Doina Clementina, Stoica Dumitru, Costache Florin, Popp Grigore, Bratu Alexandru, Preoteasa Ilie, Vasile Cristiana, Văduva Gheorghe, Dinu Ecaterina, Movilă Niculai, Gionea Constantin, Epure Doina, Pîrjol Camelia, Iacob Dumitru, Marin Noris, Chirea George, Matei Mihai, Grigore Vasilica, Preda Eugen, Ferariu Elena, Sandu Elena.

Pierderi

CARNETE de student declarate nule prin pierdere pe numele: Libiu Aurica, Dinu Mircea, Deculescu Mihaela, Guran Angela Mihaela, Telniceanu Irina Cristina, Costea Cristian, Banioti Raluca-Marina, Seuleanu Marina, Coantă Tiberiu, Prioteasa Adrian, Mîndreanu Nicoleta.

PIERDUT contract închiriere eliberat de ICRAL Giulești pe numele Tănase Victor. Îl declar nul. (2610)

PIERDUT tichet verificare butelie aragaz pe numele Serban Iulius. Îl declar nul.

PIERDUT adeverință pentru ridicare autoturism Olteit nr. 40100 din 26.04.1989, pe numele Ardelean Ștefan. O declar nulă. (2644)

PIERDUT fișă lichidare pe numele Abrăcel Tatiana. O declar nulă. (2671)

PIERDUT chitanță vamală pe numele Tarantoc Angela. O declar nulă. (2672)

PIERDUT contract închiriere eliberat de ICRAL Vitan pe numele Neacșu Aurel. Îl declar nul. (2673)

PIERDUT contract închiriere eliberat de ICRAL Vitan pe numele Manole Ulise. Îl declar nul. (2694)

PIERDUT carnet părți sociale pe numele Pufu Artemiza. Îl declar nul.

PIERDUT act de concesiune nr. 89/19 mai 1969 parcela A1-221 B, Mihai Florea, Parohia Adormirea Maicii Domnului. Îl declar nul.

PIERDUT tichet aragaz pe numele Preoteasa Dumitru. Îl declar nul. (2781)

PIERDUT contract închiriere emis de ICRAL Berceni pe numele Zamfir Aurica. Îl declar nul. (2811)

PIERDUT chitanță fond rulment pe numele Negoi Dumitru. O declar nulă. (2833)

PIERDUT legitimație intrare Policlinica Alexandru Sahia pe numele Ionescu Gheorghe. O declar nulă.

PIERDUT legitimație elev pe numele Radosici Marilena. O declar nulă. (2869)

PIERDUT contract închiriere eliberat de CNIAR pe numele de Costache Gicu. Îl declar nul. (2938)

PIERDUT contract închiriere garaj cu nr. 128927 eliberat de ICRAL Vitan pe numele Ruse Leopold. Îl declar nul. (2848)

PIERDUT certificat de absolvire a cursului de calificare de gradul I, seria D. nr. 158250 pe numele Florea Marioara. Îl declar nul. (2558)

PIERDUT tichet butelie aragaz pe numele Badea Dumitru. Îl declar nul. (2593)

PIERDUT carnet părți sociale pe numele Ene George. Îl declar nul.

PIERDUT contract închiriere eliberat de ICRAL Berceni pe numele Tomescu Cristina. Îl declar nul.

PIERDUT chitanță vamală pe numele Iacob Elena. O declar nulă. (3066)

PIERDUT contract închiriere emis de ICRAL Colentina pe numele Drăgulescu Carmen. Îl declar nul. (2616)

PIERDUT tichet butelie aragaz pe numele Militaru Ștefan. Îl declar nul. (3052)

PIERDUT legitimație de serviciu și parafă medic pe numele Negoescu Carmen-Elena. Le declar nule.

PIERDUT contract închiriere eliberat de ICRAL Berceni pe numele Voinea Gabriel. Îl declar nul. (3097)

PIERDUT tichet aragaz pe numele Dima Florică. Îl declar nul. (3108)

PIERDUT contract închiriere emis de ICRAL Vitan pe numele Chepa Evanghelița. Îl declar nul. (3125)

PIERDUT carnet student pe numele Ionescu Aneta. Îl declar nul. (3126)

PIERDUT repartiție pentru Întreprinderea Tricodava de la Liceul Industrial 4, pe numele Strătilă Gabriela. O declar nulă. (3135)

PIERDUT contract închiriere eliberat de ICRAL Giulești pe numele Popa Nicolae. Îl declar nul. (3142)

PIERDUT contract închiriere eliberat de ICRAL Cotroceni pe numele Caneti Venețiana. Îl declar nul.

PIERDUT comunicare ridicare Olteit cu nr. 35855 emisă de IDMS București pe numele Grindean Vasile. O declar nulă.

PIERDUT legitimație cămin pe numele Popescu Nicolae. O declar nulă (3164)

PIERDUT legitimație elev pe numele Sebe Elena. O declar nulă. (3194)

PIERDUT tichet butelie pe numele Sinescu Lăcrămioara. Îl declar nul. (3242)

PIERDUT permis CFR pe numele Sandu Marilena. Îl declar nul. (3262)

PIERDUT tichet verificare aragaz pe numele Rădulescu Mihail. Îl declar nul.

PIERDUT carnet părți sociale pe numele Chiriac Petre. Îl declar nul. (3293)

PIERDUT legitimație bibliotecă Facultatea de Fizică pe numele Constantinescu Mariana. O declar nulă.

PIERDUT contract închiriere eliberat de ICRAL Vitan pe numele Popa Dan Lucian. Îl declar nul. (3337)

PIERDUT legitimație admitere ASE sesiunea iulie 1988 pe numele Oprea Gabriela Dorina Ghinea. O declar nulă. (3338)

PIERDUT tichet butelie pe numele Drideanu Ana. Îl declar nul (3343)

PIERDUT act concesiune eliberat de Parohia Chitila pe numele Axenie Gheorghe. Îl declar nul.

COOPERATIVA „Îmbrăcămintea" declară nulă, fiind pierdută, autorizația de transport ITA a autodubei 23-B-7553. (3088)

ÎNTREP. Conect București declară nul, fiind pierdut, chitanțier seria 18436 numerotat de la nr. 10082—10131.

LOTO Pronosport declară nulă ștampila cu simbolul 76023/5 fiind pierdută. (3110)

IPLM declară nule, fiind pierdute, foile de parcurs cu seriile: 535908 — 912, 915, 918, 932, 938, 944, 949, 955, 958, 963, 968; 256685 — 735, 742, 803, 812, 815, 816, 822, 824, 826, 828, 835; 338397 — 698, 699, 700. (2812)

IACED București declară nulă, fiind pierdută, foaia parcurs seria L.A. 380380. (2817)

IDEB declară nulă, fiind pierdută, factura cu nr. 095814. (2678)

PECO declară nulă, fiind pierdută, foaia parcurs nr. 0002735.

PIERDUT ștampilă părți sociale nr. 8, emisă de Institutul de Cercetări Textile București. Se declară nulă.

Diverse

ÎNTREPRINDEREA de Administrare a Grupurilor Sociale și Cantinelor cu sediul în București, str. Radu Calomfirescu nr. 6, sector 3, încadrează muncitori calificați categoria 2—4 pentru meseriile: zugravi, zidari, izolatori, instalatori sanitariști, tehnolog A.P., tehnicieni constructii și paznici cu B.I. de Capitală.

ÎNTREPRINDEREA Comercială de Stat „Bucur-Obor" cu sediul în București — șos. Colentina nr. 2, sector 2, încadrează, cu respectarea prevederilor legale: bucătari; patiseri; ospătari; muncitori necalificați; încărcători-descărcători; paznici, cu domiciliul în municip. București.

ÎNTREPRINDEREA Energoutilaj București, str. Acțiunii 26, sector 4, tel. 85.20.40/136, 156, încadrează urgent, în condițiile legii, următoarele categorii de personal muncitor:

— muncitori necalificați cu activitate de pază;

— șoferi cu permis de conducere B, C, E.

Solicitanții vor avea domiciliul stabil în București.

ÎNTREPRINDEREA pentru exploatarea vagoanelor restaurant și de dormit „Romvared" — C.F.R., cu sediul în București, Piața Gării de Nord nr. 1, sector 1, încadrează urgent, potrivit Legii 22/1969:

— Lucrători gestionari depozite, cu domiciliul stabil în București.

Relații la Biroul personal-învățămînt, telefon: 17.20.60/3831.

ÎNTREPRINDEREA de Utilaj Chimic „Griviția Roșie", calea Griviței nr. 357, sector 1, încadrează urgent:

— inginer, profil construcții industriale și civile, cu experiență în activitatea de investiții, cu respectarea condițiilor Legii nr. 12/1971, prin transfer, avînd domiciliul stabil în municipiul București.

Relații suplimentare la sediul întreprinderii sau la telefon: 65.40.90; 65.50.90; interior 300; 108; 171.

OFICIUL Central Farmaceutic București, str. Av. Sănătescu nr. 48, sector 1, telefon 66.53.30, încadrează conform Legii nr. 12/1971, muncitori necalificați (bărbați), cu domiciliul stabil în București.

ÎNTREPRINDEREA pentru exploatarea vagoanelor restaurant și de dormit „Romvared" — C.F.R. cu sediul în București, Piața Gării de Nord nr. 1, sector 1, încadrează urgent, prin concurs, potrivit Legii 12/1971: șef birou plan, organizare, normare, retribuirea muncii; lucrători gestionari depozite; operatori I și tehnician exploatare căi ferate (cu domiciliul stabil în București sau Sectorul Agricol Ilfov).

Relații la Biroul personal-învățămînt, telefon 17.20.60/3831.

INSTITUTUL Politehnic București, Splaiul Independenței nr. 313, sector 6, încadrează urgent bucătari cu experiență în meserie și portari bărbați, conform Legii nr. 12/1971, cu domiciliul stabil în București.

INSTITUTUL de Cercetare Științifică și Inginerie Tehnologică, pentru Automatizări cu sediul în București Calea Floreasca nr. 167 bis, sector 1, încadrează de urgență portari (bărbați), cu domiciliul stabil în municipiul București.

Relații suplimentare la telefon: 33.00.69, interior 141, 187.

DIRECȚIA Centrală de Statistică încadrează dactilografe, secretar dactilograf și revizor contabil principal, cu domiciliul în municip. București. Telefon 15.82.00/269.

COOPERATIVA „Chimica" București, Calea Șerban Vodă nr. 22—24, sector 4, încadrează, în condițiile Legii nr. 12/1971, următoarele categorii de personal, cu domiciliul în municip. București:

— inginer chimist — șef atelier Secția Militari;

— economist principal — financiar contabil;

— primitor distribuitor.

Relații suplimentare la telefon 14.14.00/3.

ÎNTREPRINDEREA de Confecții și Tricotaje București, bd. Armata Poporului nr. 7, sector 6, încadrează urgent economist cu experiență în activitatea de aprovizionare-desfacere.

Relații la telefon: 31.22.22, 31.00.70/309, 289.

COOPERATIVA „Chimica" București, Calea Șerban Vodă nr. 22—24, sector 4, încadrează, în condițiile Legii nr. 12/1971, șefi depozit și vînzători produse chimice, cu domiciliul în municip. București.

Relații suplimentare la telefon 14.14.00/3.

CENTRALA vinificării, băuturilor diferite și produselor spirtoase, calea Rahovei nr. 157, sector 5, încadrează de urgență în condițiile Legii 12/1971 următorul personal cu domiciliul stabil în București pentru secția de proiectare:

— ingineri industrie alimentară;

— ingineri horticulturi;

— economist pentru partea economică a proiectelor;

— dactilograf cu ½ normă. Relații la tel 23.81.10, int. 181.

CENTRUL DE CREAȚIE ȘI CULTURĂ SOCIALISTĂ „CÎNTAREA ROMÂNIEI" AL SECTORULUI 3 BUCUREȘTI
Str. Mircea Vodă nr. 5, tel. 20.68.95.
Universitatea cultural-științifică
ANUNȚĂ:

Deschiderea următoarelor cursuri: dactilografie, secretariat, stenografie (curs de zi și prin corespondență), contabilitate, depanare televizoare, depanare radio — magnetofoane — casetofoane, mașini calcul pentru contabilitate, întreținere și înfrumusețare, croitorie, foto alb-negru — color, balet copii, gimnastică aerobică, desen tehnic-proiectare.

PENSIONARI DIN CAPITALĂ

Casa de Ajutor Reciproc a Pensionarilor nr. 1, sector I, București — str. Dr. Felix nr. 10 A, tel. 50.60.47., vă așteaptă să vă înscrieți ca membri. Consultați prospectul cu avantajele ce vi se oferă, la sediul C.A.R.P. nr. 1.

Locuri pitoreşti ale patriei

Invitaţie în Apuseni

Între Cîmpia Crişurilor, Depresiunea Transilvaniei, văile Someşului şi Mureşului se desfăşoară Munţii Apuseni, pe o suprafaţă de aproximativ 20 000 de kilometri pătraţi. Valorosul potenţial turistic al acestei zone constă în frumuseţea fără seamăn şi varietatea peisajului natural, bogăţia de monumente ale naturii, numeroasele vestigii ale istoriei, în originalitatea manifestărilor populare tradiţionale, în importantele realizări economice şi social-culturale din anii socialismului. Perimetrul cel mai frecventat de turişti în Apuseni este delimitat de izvoarele Crişului Repede, Arieşului Mare, Arieşului Mic, Depresiunea Beiuşului şi Cîmpia Someşană, în care se diferenţiază masivele montane Bihor — Vlădeasa, Gilău şi care concentrează fenomenele carstice cele mai spectaculoase, unele unice, numeroase peşteri, chei, avene, doline, cascade. *Aceste fascinante ţinuturi montane constituie obiectivul turului montan de opt zile organizat de Întreprinderea de Turism, Hoteluri şi Restaurante Bucureşti.*

Întîlnirea cu ghidul excursiei va avea loc în oraşul Turda în faţa Biroului de Turism. De aici se călătoreşte cu autobuzul pînă în apropierea satului Cheia, iar mai departe, pe jos, circa o oră şi jumătate, pînă la cabana Cheile Turzii (cazarea, la această unitate sau la cabana Gîrda de Sus). În cea de a doua zi a excursiei se va călători pe jos pînă la gara Sînmihaiu de Sus, iar de aici, cu trenul „Mocăniţa", pînă la Cîmpeni. După vizitarea oraşului (statuia ecvestră a lui Avram Iancu ; locuinţele tribunilor revoluţiei de la 1848 ş.a.), călătoria va continua, cu autobuzul, pe Valea Arieşului, pînă în satul Gîrda de Sus, iar mai departe, pe jos, circa două ore, la cabana Scărişoara (1 108 m alt. ; cazare). Ziua a treia, traseu de circa opt ore, care va captiva călătorul prin bogăţia şi armonia îmbinării celor mai variate forme de relief : cabana Scărişoara, peştera şi gheţarul de la Scărişoara (este cea mai mare peşteră cu gheţar din ţară şi una din cele mai importante peşteri cu gheţari statici din lume ; vizitare parţială ; Valea Gîrda Seacă, Piatra Vulturului, cătunul Casa de Piatră, cabana Padiş (cazare la cabane sau la căsuţe). În cea de a patra zi a excursiei, traseu greu, cu urcuşuri accentuate : cabana Padiş platoul carstic, Izbucu Ursului, avenul Gemănata, avenul Negru, retur la Izbucu Ursului, iar mai departe, pe drum forestier, spre Peştera Căput, circuitul Cetăţilor Ponorului (grandioase fenomene carstice), Valea Cetăţii, cantonul silvic Ponor, cabana Padiş. Ziua a cincea a drumeţiei : cabana Padiş, poiana şi lacul Vărăşoaia, circuitul Someşului Cald, portalul şi poiana Cetăţii Rădesei, Cheile Someşului Cald, poiana şi lacul Vărăşoaia, cantonul Padiş, Piatra Boghii, peştera Şura Boghii, retur la cabana Padiş. Ziua a şasea, traseu şi mai greu decît precedentul,de circa zece ore : cabana Padiş, Izbucu Ponor, Poiana Ponorului, peştera Gheţarul Borşa, Izbucu Galbenei. (traseu dificil, cu trecere anevoioasă peste rîu), Poiana Florilor, gheţarul Focul Viu, cantonul Ponor, cabana Padiş. În ziua a şaptea, program de refacere a forţelor fizice. În cea de a opta şi ultima zi a turului în Apuseni, se călătoreşte pe jos de la cabana Padiş, pînă în comuna Pietroasa (circa şase ore), iar de aici cu autobuzul pînă în localitatea Sudrigiu sau Beiuş (cei care doresc să viziteze Peştera Urşilor pot întrerupe acest segment de drum în comuna Chişcău), unde ia sfîrşit drumeţia.

Costul excursiei (cazare, mic dejun, cină, asistenţă de ghid) : 849 lei.

Serii : 23—30 iulie ; 30 iulie — 6 august ; 6—13, 13—20, 20—27 august ; 27 august —3 septembrie ; 3—10 septembrie.

Locurile pentru drumeţiile în Carpaţi (Retezat, Făgăraş, Apuseni şi Ceahlău) *au fost puse în vînzare la următoarele agenţii de turism ale I.T.H.R. Bucureşti :* bd. Republicii nr. 68, tel. 14.08.00 ; bd. N. Bălcescu nr. 35, tel. 15.74.11, bd. 1848 nr. 4, tel. 14.98.81. str. Luterană nr. 4, tel. 14.21.77./2958.

Rubrică redactată de
Vasile GROZA

TEATRE : ● Rotonda Ateneului Român : **LAUREAŢI AI FESTIVALULUI NAŢIONAL „CÎNTAREA ROMÂNIEI"** — la pian **DANA BORŞAN** — ora 19 ● Teatrul „Giuleşti" (14.72.34). Sala Majestic : **CUM SE CUCERESC FEMEILE** (prezintă Teatrul Evreiesc de Stat) — ora 18 ● Rotonda Scriitorilor din Cişmigiu : **CÎNTAM ROMÂNIA DE AZI** (spectacol de sunet şi lumină, prezentat de Teatrul Mic) — ora 21

FILME : ● **FLORI DE GHEAŢĂ** — Scala (11.03.72) — 9. 11, 13, 15, 17. 19. Excelsior (65.49.45) — 9. 11. 13, 15 17.15, 19.30; Gloria (47.46.75) — 9, 11, 13. 15. 17.15. 19.30 ● **SECRETUL ARMEI SECRETE** — Feroviar (50.51.40) — 9. 11. 13 15. 17. 19 ; Flamura (85.77.12) — 9. 11. 13. 15. 17.15. 19.30 ● **MARIA ŞI MAREA** — Drumul Sării (31.28.13) — 15. 17. 19 ● **NOIEMBRIE, ULTIMUL BAL** — Aurora (35.04.66) — 9. 11, 13.15. 15.30. 17.45. 20 ; Cultural (83.50.13) — 9. 11. 13.15. 15.30. 17.45. 20 ● **VIAŢA CA O POVESTE** (filmul românesc ieri şi azi) — Arta (21.31.86) — 19 ; **ALO, ATERIZEAZĂ STRĂBUNICA** — 15. 17 ● **ÎN CURÎND SE ÎNTORC FRAŢII** — Vitan (10.67.40) — 15. 17. 19 ● **COLONELUL REDL** — Lumina (14.74.16) — 9. 12. 15. 18 ● **CAZ CU CAZ NU SE POTRIVEŞTE** — Doina (16.35.38) — 15. 17. 19; **BROSCUŢA FERMECATĂ** — 9. 11. 13 ● **UN EXAMEN NEOBIŞNUIT** — Buzeşti (50.43.58) — 15. 17. 19 ● **ACTRIŢA** — Cotroceni (81.68.38) — 15 17 19 ● **BUCURIA LUI MATVEEV** — Popular (35.15.17) — 15 17 19 ● **JANDARMUL ŞI JANDARMERIŢELE** — Miorita (14.27.14) — 9. 11. 13. 15. 17. 19 ; Floreasca (33.29.71) — 9. 11. 13. 15. 17 19 ● **SORA 13** — Victoria (16.28.79) — 9. 11. 13. 15. 17. 19 ● **DE LA LITERATURĂ LA FILM** — Patria (11.86.25) — 9. 12.30. 16. 19.30 ● **MONTE CARLO** — Studio (59.53.15) — 10. 12.15. 14.30. 16.45. 19.

T.V. 19,00 Telejurnal ; 19,25 Congresul al IX-lea — început de nouă epocă revoluţionară. Ample deschideri pentru soluţionarea ştiinţifică a problemelor perfecţionării orînduirii socialiste, pentru descătuşarea energiilor creatoare ale poporului ; 19,45 Lumină peste ţară al IX-lea Congres. Spectacol literar-muzical-coregrafic ; 20,20 Tezele pentru Congresul al XIV-lea al partidului — magistrală sinteză a dezvoltării istorice a României, a prezentului şi viitorului socialist şi comunist al patriei. Creşterea tot mai puternică a rolului conducător al partidului — centru vital al întregii noastre naţiuni ; 20,40 Din marea carte a patriei ● În oglinda Dîmboviţei ; 20,55 Congresul marilor înnoiri. Dezvoltarea continuă, intensivă a forţelor de producţie, ridicarea nivelului general de civilizaţie şi bunăstare al întregii naţiuni — obiective fundamentale ale programului de edificare a noii societăţi ; 21,15 Mîndria de a fi cetăţean al României socialiste. La cotele performanţei ; 21,30 Înalta răspundere patriotică, revoluţionară a tineretului pentru viitorul României ; 21,50 Telejurnal.

BULETIN METEOROLOGIC

Vremea răcoroasă va deveni în general instabilă. Condiţii favorabile ploii în aversă spre seară şi în cursul nopţii. Vînt slab pînă la moderat. Temperatura maximă va urca pînă la 25 grade, iar minima va oscila între 14 şi 16 grade.

AGRICOLE

ORIZONTAL : 1) Cooperator. 2) Străveche îndeletnicire rurală 3) Culere ! — În instituţie ! — Sere ! 4) Afirmaţie — Păsări domestice. 5) Hrană pentru animale (pl.). 6) Peşte de apă curgătoare. 7) Plantă textilă — Casa albinelor. 8) Viaţă — Umezi. 9) Ales — Ajutor la vie. 10) Soiuri îmbunătăţite.

VERTICAL : 1) Vitală pentru plante (pl.) — Nume ! — Fir. 2) Împrejmuiri — Rime ! 3) Curse ! — Concentrare. 4) A se întrezări — Soare mitologic — Raliat de la început ! 5) Răsplătiţi. 6) Puternic în pădure — Pronume personal. 7) Unitate de măsură — Pătrat agrar 8) Teşite ! — Pregătire a terenului. 9) A cunoaşte — Folosit. 10) Nu prea dese — Eflorescenţe. (LUCIAN SIMION)

	1	2	3	4	5	6	7	8	9	10
1	A	G	R	I	C	U	M	T	O	R
2	P	A	S	T	O	R	E	T		A
3	E	R		I	N	S	T		S	R
4		D	A		P		R	A	T	E
5	N	U	T	R	E	T	U	R	I	
6	M	A	E	A	N	A		A		S
7		I	N		S		S	T	U	P
8	A		T	R	A	I		U	Z	I
9	T	R	I	A	T		A	R	A	C
10	A	M	E	L	I	O	R	A	T	E

Dezlegarea careului apărut în 18 iulie. Orizontal : 1) ENERGETICA. 2) X — TURNESOL. 3) PREGĂTI — DI. 4) E — RIMA — GEM. 5) RC — N — LIPIE. 6) I — TALPA — NN. 7) ETA — FIRTAT. 8) NISE — E — O — A. 9) TT — CO — SPOR. 10) AUTOMATICA.

Actualitatea fotbalistică

ASTĂZI, DERBIUL GRUPEI A 10-a DIN „CUPA INTERTOTO". Este vorba de întîlnirea programată la Göteborg, între formaţia locală *Oergryte* şi *Rapid*, echipele cu cele mai mari şanse de a ocupa primele două locuri (premiate de organizatorii acestei competiţii internaţionale estivale) în seria respectivă. Reamintim că întrecerile „Cupei INTERTOTO" se desfăşoară în cadrul a 11 grupe (cu cîte 4 competitoare), cu meciuri tur—retur. După consumarea a patru din cele şase partide pe care trebuie să le susţină fiecare formaţie, lideră în clasamentul grupei a 10-a este *Rapid* (cu 6 p ; 3 victorii — toate obţinute în „Giuleşti", o înfringere — la Varna ; golaveraj, 11—5), urmată de *Oergryte* — tot cu 6 p (2 victorii realizate în deplasare, la Aue şi la Varna ; un succes pe teren propriu, cu Wismut ; o înfringere — la Bucureşti ; golaveraj, 6—3). Singura formaţie care, teoretic, ar mai putea „viza" locul 2 este *Spartak Varna* (care a acumulat 4 p, dar şi ea susţine ultimele două partide în deplasare ; astăzi — la Aue, simbătă — la Göteborg). Sigur, şi rapidiştii vor evolua în ultima etapă în deplasare, simbătă, la Aue, dar golaverajul foarte bun pe care-l au le poate asigura locul 2.

ŞI PENTRU CĂ NE-AM REFERIT LA „CUPA INTERTOTO", iată şi situaţia din fruntea clasamentelor celorlalte zece grupe. *F.C. Lucerna* şi *Karlsruhe*, ambele cu cîte 7 p, conduc detaşat în grupa 1. În grupa a 2-a, lideră este *B.K. 1903 Copenhaga* — cu 7 p, urmată de *Plastika Nitra* şi *Malmö F.F.* — cu cîte 4 p. Lideră în grupa a 3-a este *F.C. Tirol* — cu 7 p, urmată de *M.T.K. Izzo Vaci* — 5 p, şi de *F.C. Etar Veliko Tirnovo* — 4 p. Primele locuri din grupa a 4-a sînt ocupate de *Raba Vasas ETO Győr* — 7 p, *Brondby I.F.* şi *Grasshoppers Club Zürich* — cu cîte 5 p. Situaţia din fruntea grupei a 5-a : *Lokomotive Leipzig* — 6 p, *Tatabanya Banyasz S.C.* — 5 p. În grupa a 6-a conduce *S.V. Stuttgarter Kickers* — 5 p, urmată de *Naestved I.F.* şi *Stal Mielec* — cu cîte 4 p. *Oerebro S. K.* (cu 10 p) se poate considera cîştigătoarea grupei a 7-a, următoarele clasate, *Slavia Praga* şi *F.C. Wettingen* (ambele cu cîte 4 p) urmînd să-şi dispute locul secund. În grupa a 8-a conduce *Sparta Praga* — cu 7 p, urmată de *Hapoel Petach Tikva* — cu 5 p. În grupa a 9-a, *Vejle Boldklub* şi *Banik Ostrava* au acumulat cîte 6 p, dar din cursa pentru primele două locuri nu este ieşită nici *Grazer A.K.* (5 p). În sfîrşit, în grupa a 11-a, *R.K.C. Waalwijk* şi *F.C. Kaiserslautern* au acumulat cîte 6 p, fiind urmate de *F.C. Vienna* (cu 5 p).

RĂMÎNÎND TOT LA „CAPITOLUL" MECIURI INTERNAŢIONALE, vă informăm că astăzi *Dinamo* (care a început de cîteva zile pregătivele pentru noul sezon competiţional) va susţine o nouă partidă amicală în Belgia. După ce simbătă au întrecut cu 2—0 pe *Anvers* (au marcat *Mateut* şi *Răducioiu*), elevii antrenorului Mircea Lucescu vor întîlni, astăzi, pe Charleroi. În continuare, bucureştenii vor participa, vineri şi simbătă, la un turneu internaţional organizat la Sedan (Franţa), la care vor mai fi prezente echipele *Inter Bratislava*, *Lierse* (Belgia) şi, firesc, reprezentanta clubului gazdă, *Sedan*, iar pe 25 iulie vor întîlni pe *Standard Liège*.

Marian GHIOLDUŞ

Competiţii sportive de masă

În Capitală — ca de altfel în întreaga ţară — în această perioadă, sînt organizate, sub egida „Daciadei", numeroase manifestări sportive de masă dotate cu „CUPA 23 AUGUST". Iată cîteva amănunte de la întrecerile desfăşurate în ultimele zile :

O frumoasă competiţie a fost găzduită de baza sportivă „URBIS". La capătul unor dispute echilibrate, la care au participat numeroşi tineri din sectorul 6, cei mai buni s-au dovedit: *Adina Ploaie* şi *Mihai Crăcea* (cat. 10—11 ani), *Ileana Anton* şi *Radu Dina* (cat. 12—13 ani), *Roxana Curelea* şi *Iulian Răcoreanu* (cat. 14 ani) — la tenis de cîmp; *Mădălina Nenciu şi Cristian Ionescu, Teodora Covalencu* şi *Cristian Bădescu, Lelia Paraschivescu* şi *Gabriel Dumitru* — la tenis de masă (la categoriile de vîrstă amintite mai sus) ; formaţia asociaţiei *URBIS* — la minifotbal, *Eugen Groseanu* (cat. 14 ani) şi *Mihai Sotir* (cat. 15 ani) — la haltere ● Iată şi cîţiva cîştigători ai întrecerilor desfăşurate pe baza din şos. Olteniţei nr. 13 (sectorul 4): *Nicuşor Bratu* — la popice, *Constantin Niţă* şi *Dan Ionescu* — la tenis de cîmp, *Dan Stamatopol* — la şah şi tenis de masă ● Mulţi dintre elevii din sectorul 5 şi-au dat întîlnire pe terenurile de la Şcoala nr. 148, între evidenţiaţi numărîndu-se *Adriana Petrescu* şi *Radu Buta* — la tenis de masă, *Laura Stănescu* şi *Dragoş Niculescu* — la şah, echipele de la *şcolile nr. 139* (la fotbal), *148* (la handbal băieţi) şi *114* (la handbal fete) ● În plină desfăşurare se află şi o competiţie de handbal masculin, la care participă 8 echipe din sectorul 3. După 4 etape (meciurile au loc pe „Policolor"), în fruntea clasamentului se află formaţia *Unirea*. Dintre manifestările sportive organizate în ultimele zile în acelaşi sector mai amintim: întrecerile de tenis de cîmp (cîştigător, *Tudorică Anastase*), tenis de masă (învingător, *Ştefan Şerbănescu*) şi şah (cel mai bun, *Ilie Mitu*), găzduite de stadionul „Metalul" ● În sectorul 2 un număr de 12 echipe de handbal masculin îşi dispută întîietatea în „Cupa 23 August". După două etape (meciurile au loc pe terenurile de la „T.C.I.Az." şi „Electroaparataj") lideră în clasament este *U.R.A. Obor.* ● Cîteva rezultate consemnate la întrecerile desfăşurate în comuna Chitila, din Sectorul agricol Ilfov: la oină, primul loc a fost ocupat de echipa din *Mogoşoaia;* la cros s-au impus *Mariana Badea* şi *Ion Nedelcu* (cat. 11—12 ani), *Ileana Stănescu* şi *Dumitru Anca* (cat. 13—14 ani), *Elisabeta Stănescu* şi *Cristian Raicu* (cat. 15—16 ani); la volei şi handbal s-au impus formaţiile de la *Şcoala nr. 185*, iar la fotbal — echipa *Şcolii nr. 187.*

Veşti din şah

● S-a încheiat concursul organizat în condiţii excelente de A.S. Locomotiva. Cîştigător, Neculai Buescu, M. (Locomotiva) 10 p, urmat de Adrian Nacu I (Electromagnetica) 9,5 p şi Ionel Ciugulea CM (Automatica) 8 p.

● La simultanul susţinut la ITB de MI Dan Bărbulescu, dintre numeroşii copii şi juniori participanţi s-au remarcat: Sorin Preda (Autobuzul) care a cîştigat iar Mihai Catană, Mircea Grancea, ambii ITB şi Adrian Alionte (Vulcan) au obţinut remize.

● Vineri ora 16 are loc şedinţa tehnică la „Cupa CEFIN" ce se va derula în perioada 21—31 iulie la cantina restaurant „Mecanică Fină" din şos. Pantelimon, 6—8.

În cîteva rînduri

● *Noi succese ale atleţilor noştri juniori la întrecerile balcanice de la Stara Zagora (Bulgaria) :* Ion Avramescu *a cîştigat proba de 5 000 m (cu timpul de 14:22,13)*, Mioara Papuc *a trecut prima linia de sosire în cursa de 5 km marş (cu timpul de 22:56,74)*, Elena Borgean *a cîştigat proba de aruncare a greutăţii (cu 15,23 m)*, Oanţă Niţucă *s-a impus la săritura în înălţime (cu 1,90 m), iar* ştafeta feminină *a ocupat locul 1 la 4×400 m.*

● *De mîine, la Constanţa, se va desfăşura al treilea turneu de volei feminin din cadrul circuitului dotat cu „Trofeul Sportul". Şi-au anunţat participarea echipele* Rapid *(care este lideră în clasamentul general)*, Chimia Rm. Vîlcea, Penicilina Iaşi, Ştiinţa Bacău *si* Farul Constanta.

● La „europenele" de tenis pentru copii, de la Sofia, *Cătălina Cristea* a cîştigat cu 6—3, 6—2 partida cu *Anne Kremer* (Luxemburg), iar *Gabriel Trifu* l-a învins cu 6—4, 6—2 pe *Gergely Kisgydergy* (Ungaria), ambii calificîndu-se pentru optimile de finală. *Antoanela Voina* a fost eliminată de sovietica *Gabriela Beleni* (1—6, 6—3, 6—3), iar *Alexandru Băncilă* — de spaniolul *Alberto Costa* (cu 2—6, 2—6).

● „Cupa Federaţiei" la motociclism viteză pentru juniori a fost cucerită de tinerii alergători de la asociaţia bucureşteană *I.M.G.B.*, care au acumulat 308 p. Pe următoarele două locuri s-au clasat echipele *I.R.A. Tg. Mureş* — cu 293 p. şi *I.T.B.* — cu 172 p.

● Între 12 şi 21 august, în Bulgaria se va desfăşura „Turneul Prietenia" la volei pentru junioare, la care va fi prezentă şi selecţionata *României.*

● După derularea a 16 etape, lider în clasamentul general al „Turului ciclist al Franţei" se menţine americanul *Greg Lemond*, urmat de francezii *Fignon* (la 53 secunde) şi *Mottet* (la 2:16). Au mai rămas de disputat încă 5 etape.

● Viitoarea ediţie a Spartachiadei armatelor prietene se va desfăşura, în 1993, în R.P.D. Coreeană.

● Federaţia franceză de box profesionist a cerut Consiliului Mondial al Boxului (W.B.C.) să anuleze meciul dintre *Rene Jacquot* (Franţa) şi *John Mugabi* (Uganda), pentru titlul mondial la categoria mijlocie mică. Victoria a fost atribuită pugilistului ugandez după mai puţin de două minute de luptă, după ce Rene Jacquot, deţinătorul titlului, s-a accidentat, fiind nevoit să abandoneze.

● CLUBUL SPORTIV OLIMPIA BUCUREŞTI organizează cursuri de iniţiere la diferite ramuri de sport. Astfel, la baza sportivă din şos. Iancului nr. 128 (tel. 53.40.31) au loc cursuri de învăţare a *înotului* şi de *culturism*, iar la baza sportivă din calea Vitan (tel. 20.54.53) cursuri de iniţiere la *călărie*, respectiv, *tenis*. Cursurile au loc (sub supravegherea şi îndrumarea unor cadre cu înaltă specializare), *zilnic* între orele 10 şi 19.30.

● CURSURI DE INIŢIERE la *tenis* sînt organizate, pe toată perioada de vară, şi la Tenis Club. Cei amatori, indiferent de vîrstă, se pot adresa, zilnic, atît în cursul dimineţii, cît şi după amiaza, la sediul clubului, din calea Plevnei.

Tot la *tenis*, sînt organizate cursuri de iniţiere pentru copii şi la clubul Progresul şi la baza din şos. Olteniţei nr. 13.

CONGRESUL IX

24 PCR 1965-1989

România socialistă, preşedintele Nicolae Ceauşescu, o politică de amplă deschidere internaţională, în deplin consens cu năzuinţele fundamentale ale întregii omeniri

În activitatea internaţională partidul şi statul nostru au pornit totdeauna de la interdependenţa şi unitatea dialectică dintre politica internă şi externă, de la faptul că pentru realizarea planurilor şi programelor sale de dezvoltare economico-socială poporul nostru — ca, de altfel, toate popoarele lumii — are nevoie de pace, de o largă colaborare internaţională.

În spiritul acestor orientări principiale, indeosebi după Congresul al IX-lea al partidului, ţara noastră a desfăşurat o politică externă activă, de participare la soluţionarea problemelor complexe ale lumii, la lupta pentru dezarmare, pace şi o largă colaborare cu toate statele lumii, fără deosebire de orînduire socială.

NICOLAE CEAUŞESCU

În aceste zile de înaltă vibraţie patriotică, marcate de împlinirea a 24 de ani de la istoricul Congres al IX-lea al partidului, cu legitimă mîndrie relevăm faptul că în bilanţul rodnic al grandioaselor înfăptuiri din Epoca Nicolae Ceauşescu, la loc de frunte se află şi o înţeleaptă şi clarvăzătoare politică internaţională elaborată şi înfăptuită cu strălucire de secretarul general al partidului, preşedintele Republicii, în deplin consens cu năzuinţele fundamentale ale naţiunii române, ale întregii omeniri. **„Slujind cu inepuizabilă energie şi devotament patriotic interesele vitale ale ţării şi poporului român, —** se arată în Hotărîrea Plenarei C.C. al P.C.R. cu privire la realegerea **tovarăşului NICOLAE CEAUŞESCU** la cel de-al XIV-lea Congres în funcţia de secretar general al Partidului Comunist Român — **cauza edificării socialismului şi comunismului în patria noastră, tovarăşul Nicolae Ceauşescu s-a afirmat cu putere, prin cuvînt şi faptă, ca strălucit promotor al unei noi gîndiri în viaţa internaţională, ca apărător consecvent şi hotărît al aspiraţiilor fundamentale ale popoarelor, impunîndu-se în conştiinţa întregii omeniri ca mare Erou al păcii, înţelegerii şi colaborării între toate naţiunile lumii".**

Desfăşurarea evenimentelor internaţionale confirmă de fiecare dată, cu forţa faptelor, justeţea şi realismul aprecierilor şi direcţiilor de acţiune formulate de secretarul general al partidului, izvorîte dintr-o analiză ştiinţifică, materialist-istorică, lucidă şi pătrunzătoare, neîmpovărată de clişee şi dogme, încorporînd o abordare multilaterală a realităţilor lumii contemporane, dezvăluind, din multitudinea de acţiuni, liniile principale ale progresului istoric, forţele sociale şi politice angajate în lupta pentru transformări înnoitoare, căile pentru soluţionarea rapidă a ecuaţiilor de mare complexitate ale problematicii internaţionale. Evoluţia evenimentelor demonstrează în mod elocvent eficienţa şi fertilitatea activităţii preşedintelui ţării noastre, marea sa capacitate de previziune, precizia şi claritatea manifestate în determinarea elementelor nodale de care depinde cristalizarea creatoare a unor reglementări în concordanţă cu interesele şi aspiraţiile vitale ale tuturor popoarelor.

Larga deschidere spre lume constituie una din trăsăturile fundamentale ale politicii noastre externe, promovate după Congresul al IX-lea al partidului. Vizitele întreprinse de preşedintele Nicolae Ceauşescu, împreună cu tovarăşa Elena Ceauşescu, în numeroase state din Europa, Africa, America de Nord şi America Latină, Asia, Australia, convorbirile rodnice purtate cu aceste prilejuri, documentele convenite consemnînd principii pe care România şi statele respective s-au angajat să le promoveze în relaţiile lor reciproce, cît şi în cele cu terţe state, precum şi punerea în valoare a unor noi modalităţi de întărire a colaborării economice şi tehnico-ştiinţifice, exprimarea dorinţei comune de angajare în eforturi reunite pentru promovarea păcii, încetarea cursei înarmărilor, trecerea la măsuri de dezarmare, soluţionarea stărilor conflictuale prin mijloace paşnice au reprezentat evenimente de referinţă în cronica legăturilor cu statele şi popoarele respective, stimulînd pe plan internaţional afirmarea valenţelor dialogului la nivel înalt.

Cu precădere după Congresul al IX-lea al partidului, P.C.R., România au acţionat cu principialitate pentru continua dezvoltare şi adîncire a legăturilor cu toate statele socialiste, nivelul acestora reflectînd dorinţa comună de amplificare pe planuri multiple a conlucrării reciproce. De asemenea, s-au amplificat relaţiile cu statele în curs de dezvoltare şi nealiniate. Indiferent de nivelul de dezvoltare a României, sublinia tovarăşul Nicolae Ceauşescu, ţara noastră va rămîne împreună şi va conlucra strîns cu ţările în curs de dezvoltare în realizarea obiectivelor de lichidare a subdezvoltării, de progres economic şi social al fiecărei naţiuni, de realizare a unor relaţii noi de colaborare economică pe principiile echităţii şi egalităţii, a unei noi ordini economice mondiale. Totodată, în spiritul cerinţelor epocii contemporane, al coexistenţei paşnice, ţara noastră extinde colaborarea în domenii de interes reciproc cu statele capitaliste dezvoltate, cu toate statele lumii, cu încrederea că un asemenea curs slujeşte cauzei păcii, înţelegerii şi progresului.

Înscriindu-se în acelaşi amplu cadru de preocupări programatice, România, preşedintele Nicolae Ceauşescu au acţionat statornic pentru realizarea unei Europe unite în diversitatea orînduirilor sociale, a concepţiilor politice, a unei Europe a naţiunilor libere şi independente, care să promoveze pacea şi colaborarea.

În concepţia partidului şi statului nostru, a tovarăşului Nicolae Ceauşescu, problema fundamentală a epocii contemporane o reprezintă oprirea cursei înarmărilor, trecerea la dezarmare, în primul rînd la dezarmarea nucleară, asigurarea păcii, a dreptului popoarelor la pace, la viaţă. Este necesar, sublinia secretarul general al partidului, să se ajungă la înţelegerea că în condiţiile înarmării nucleare, nu există decît o singură cale, o singură politică — aceea de renunţare cu desăvîrşire la forţă, la război, de realizare a unei noi gîndiri şi a unei politici noi, democratice, care să excludă forţa şi războiul din viaţa internaţională.

În realizarea obiectivelor politicii externe a României, preşedintele ţării a promovat linia unei largi deschideri internaţionale, participarea activă la schimbul de valori materiale şi spirituale. Prin propriul exemplu al raporturilor pe care le desfăşoară, printr-o viguroasă şi argumentată susţinere în cadrul forurilor internaţionale, ca şi în orice alte împrejurări, România, preşedintele Nicolae Ceauşescu şi-au cîştigat stima şi consideraţia lumii ca promotori ai unui cod politic, juridic şi moral — substanţial nou şi obiectiv necesar — de organizare democratică a vieţii internaţionale, pornind de la rolul statelor suverane ca principali factori ai tabloului mondial, de la dreptul inalienabil al fiecărui popor de a fi stăpînul propriilor destine, al bogăţiilor naţionale, de a-şi hotărî, liber şi independent, calea dezvoltării, fără nici un amestec din afară.

Emil JURCA

INFORMAŢIA

Pe tot globul

Dezarmarea — cerinţă vitală a umanităţii

NAŢIUNILE UNITE. — Guvernul Republicii Sri Lanka a propus ca viitoarea conferinţă internaţională privind Oceanul Indian să se desfăşoare la Colombo în perioada 2—13 iulie 1990 — s-a anunţat în cadrul sesiunii Comitetului ad-hoc al O.N.U. pentru Oceanul Indian.

Participanţii la dezbateri au subliniat că în prezent se creează un climat internaţional ce va fi favorabil, de natură să stimuleze punerea în aplicare a declaraţiei din 1971 privind proclamarea Oceanului Indian ca zonă a păcii.

OTTAWA. — La Toronto — unul dintre cele mai mari oraşe canadiene — a fost creat Comitetul pentru pace, hotărîre în favoarea căreia au votat şi deputaţii Consiliului municipal — parlamentul local.

Telul Comitetului pentru pace din Toronto este de a activiza eforturile împotriva pericolului ce-l reprezintă pentru întreaga umanitate existenţa armelor nucleare.

Pentru instaurarea unor relaţii economice noi şi echitabile

HARARE. — Este de mult timpul să fie corectate nedreptăţile istorice care au făcut ca ţările în curs de dezvoltare să rămînă într-o stare de dependenţă economică, de colonii economice ce aprovizionează cu materii prime ieftine ţările industrializate, continuînd să fie exploatate de acestea — a declarat şeful statului zimbabwean, Robert Mugabe. El a evidenţiat, în context, importanţa unui dialog Nord-Sud pe bază de deplină egalitate, care să conducă la instaurarea unor relaţii economice internaţionale noi şi echitabile. În cadrul unui astfel de dialog trebuie să fie soluţionată, de asemenea, problema datoriilor externe în continuă creştere ale ţărilor în curs de dezvoltare, datorii al căror nivel depăşeşte în prezent 1 300 miliarde de dolari.

LA 26 IULIE va începe cea de-a patra rundă de convorbiri între preşedintele Ciprului, Ghiorghios Vassiliou, şi liderul ciprioţilor turci, Rauf Denktaş, în vederea găsirii unei soluţii paşnice a situaţiei din insulă.

Ca şi precedentele runde, şi aceasta va avea loc în prezenţa reprezentantului special al O.N.U. pentru Cipru, Oscar Camillon.

COMITETUL DE COORDONARE al Consiliului Economic şi Social al O.N.U. (ECOSOC) a dat publicităţii, la sediul din Geneva, un document prin care se face un apel către toate statele lumii şi organizaţiile internaţionale să sporească sprijinul acordat poporului palestinian — transmite agenţia A.D.N. În document se arată, pe de altă parte, că autorităţile israeliene împiedică desfăşurarea normală a operaţiilor internaţionale de ajutorare în teritoriile ocupate, adaugă sursa citată. Se cere, totodată, redeschiderea cursurilor în şcolile din Gaza şi de pe Malul occidental al Iordanului, suspendate de autorităţile israeliene de ocupaţie.

SECRETARUL GENERAL AL O.N.U., Javier Perez de Cuellar, a sosit la Windhoek — centrul administrativ al Namibiei —, prima etapă a noului său turneu african. Perez de Cuellar se va informa la faţa locului despre activităţile Grupului de asistenţă al O.N.U. pentru perioada de tranziţie şi ale Înaltului Comisar al O.N.U. pentru Refugiaţi, ce se desfăşoară în Namibia în perioada premergătoare alegerilor generale.

LA CHEMAREA mai multor organizaţii progresiste, în Berlinul Occidental s-a desfăşurat o demonstraţie în sprijinul cererilor de încetare a activităţii grupurilor neonaziste — informează agenţia A.D.N.

NUMĂRUL ŞOMERILOR s-a ridicat, în 1989, în Israel la circa 140 000 de persoane. Aceasta reprezintă o creştere a ratei şomajului de la 6,4 la sută la 9 la sută — cel mai ridicat nivel din ultimii 20 de ani.

Agerpres
ORELE 6-11

ASTĂZI încep la Washington lucrările reuniunii miniştrilor de externe din ţările membre ale Organizaţiei Statelor Americane (O.S.A.). După cum relevă agenţia Prensa Latina, reuniunea este consacrată examinării evoluţiei situaţiei din Panama. Dezbaterile vor avea loc pe marginea unui raport prezentat participanţilor de Misiunea specială a O.S.A., care s-a deplasat în Panama pentru a studia situaţia la faţa locului.

POTRIVIT DATELOR difuzate de un organism al Congresului S.U.A., aproximativ jumătate din oraşele americane suportă consecinţele neplăcute ale sporirii poluării, ca urmare a absenţei sau neaplicării normelor prin care se poate preveni acest fenomen. În document se apreciază, totodată, că actualele iniţiative legislative ale Administraţiei se vor solda numai cu rezultate „modeste" în ceea ce priveşte combaterea poluării.

DEFICITUL BALANŢEI COMERŢULUI EXTERIOR AL SPANIEI s-a ridicat, în primele şase luni ale acestui an, la 13,797 miliarde dolari, în creştere cu 55,22 la sută comparativ cu aceeaşi perioadă a anului trecut — informează agenţia E.F.E., citînd un raport oficial dat publicităţii la Madrid. Aproximativ jumătate din acest deficit — 5,45 miliarde dolari — a fost înregistrat de Spania în schimburile comerciale cu celelalte ţări membre ale C.E.E.

POLIŢIA DIN TOKIO a anunţat că va fi reluată activitatea forţelor speciale pentru combaterea traficului de droguri, dizolvate în 1981. Decizia a fost determinată de creşterea accentuată a traficului cu stupefiante în capitala Japoniei în ultima perioadă şi de participarea la această activitate ilegală a unui număr tot mai mare de persoane. Se remarcă faptul că în cursul anului trecut, sub acuzaţia de trafic de droguri au fost arestate circa 20 000 de persoane, iar cantitatea de substanţe halucinogene confiscate se ridică la 200 kg.

Redacţia şi administraţia : cod 70711, str Brezoianu nr. 23—25, sector 1, of. PTTR 1, Centrala telefonică 13.27.77, Sectia scrisori — juridic : 13.27.73, Publicitatea cod 70709 str. 13 Decembrie 24, sector 1, of. PTTR 1, telefon 14.15.16. Abonamentele se fac la toate oficiile poştale şi difuzorii din întreprinderi şi instituţii. Cititorii din străinătate se pot abona prin ROMPRESFILATELIA, Sectorul export-import presă P.O. Box. 12—201, telex 10376 prsfir. Bucureşti, calea Griviţei nr. 64—66, Tiparul I.P. „Informaţia" 1 2 3 4

PROLETARI DIN TOATE ȚĂRILE, UNIȚI-VĂ!

INFORMAȚIA Bucureștiului

ZIAR AL COMITETULUI MUNICIPAL BUCUREȘTI AL P.C.R. ȘI AL CONSILIULUI POPULAR AL MUNICIPIULUI BUCUREȘTI

ANUL XXXVI – Nr. 11 110 | 4 PAGINI – 50 BANI | Joi 20 iulie 1989

Prilejuind profunda satisfacție și unanima adeziune față de propunerea privind realegerea la Congresul al XIV-lea a tovarășului Nicolae Ceaușescu în suprema funcție de secretar general al partidului, în aceste zile, cînd se împlinesc 24 de ani de la istoricul Congres al IX-lea al partidului,

TOVARĂȘUL NICOLAE CEAUȘESCU ÎMPREUNĂ CU TOVARĂȘA ELENA CEAUȘESCU

au efectuat o vizită de lucru în județul Constanța

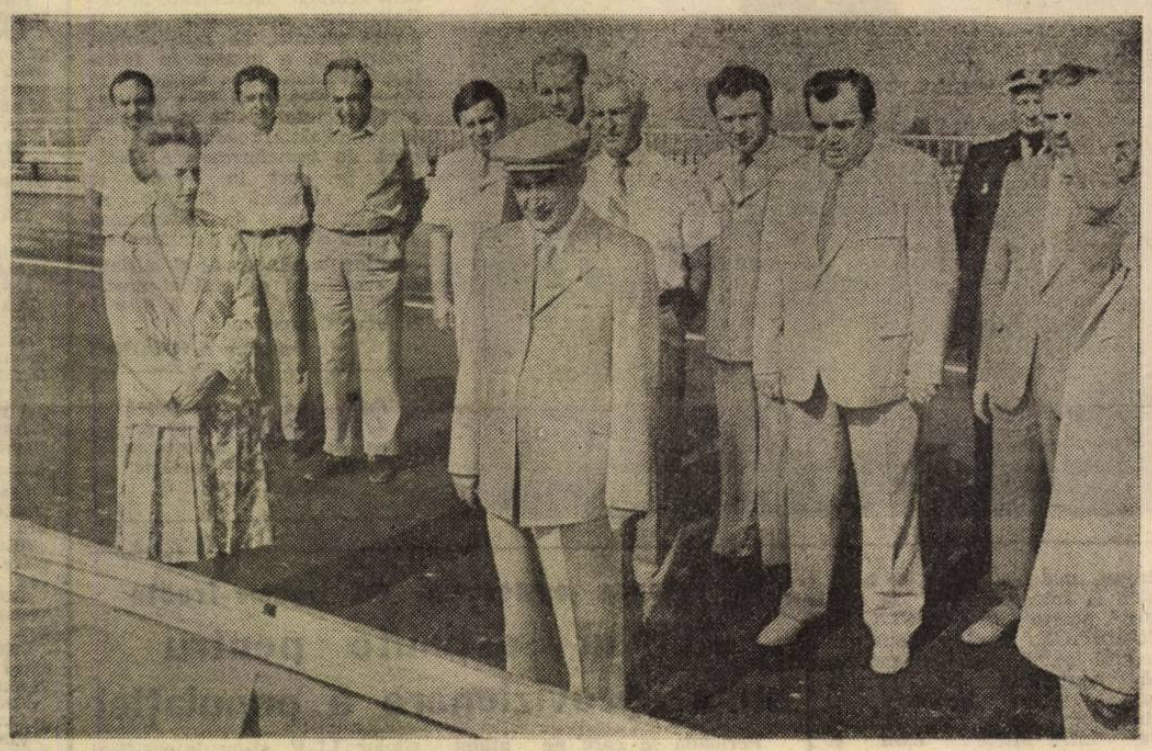

Tovarășul Nicolae Ceaușescu, secretar general al Partidului Comunist Român, președintele Republicii Socialiste România, împreună cu tovarășa Elena Ceaușescu au efectuat, în cursul zilei de miercuri, o vizită de lucru în județul Constanța. Au fost vizitate noul pod rutier de la Mangalia – obiectiv important pentru dezvoltarea și sistematizarea transportului în această zonă industrială cu trafic intens –, precum și unități agricole din consiliile unice agroindustriale de stat și cooperatiste Albești și „23 August".

Vizita a avut loc în climatul de susținută activitate creatoare în care oamenii muncii din întreaga țară — puternic însuflețiți și mobilizați de prevederile înscrise în proiectul Programului-Directivă și Tezele pentru Congresul al XIV-lea al partidului, documente de excepțională însemnătate, supuse dezbaterii întregului partid și popor, de orientările și îndemnurile cuprinse în cuvîntările secretarului general al partidului la Plenara Comitetului Central al P.C.R. și la recenta Plenară a Consiliului Național al Oamenilor Muncii — acționează cu hotărîre pentru realizarea indicatorilor de plan pe anul în curs, a programelor stabilite privind ridicarea nivelului general de dezvoltare economico-socială a patriei.

Reîntîlnirea cu tovarășul Nicolae Ceaușescu, în aceste zile cînd se împlinesc 24 de ani de la Congresul al IX-lea al partidului — care a dinamizat forțele creatoare ale națiunii, inaugurînd o perioadă de mari transformări revoluționare, de strălucite înfăptuiri în toate domeniile construcției socialiste —, a oferit locuitorilor județului Constanța posibilitatea de a exprima direct, cu toată căldura inimii, sentimentele lor de înaltă prețuire și recunoștință pentru tot ce s-a înfăptuit, măreț și durabil, în glorioasa epocă ce poartă cu îndreptățire numele secretarului general al partidului. În deplină unitate de gînd și de simțire cu întregul popor, a fost reafirmată vibrant adeziunea fierbinte la Hotărîrea Plenarei C.C. al P.C.R. de a propune realegerea, la Congresul al XIV-lea, a tovarășului Nicolae Ceaușescu în funcția supremă de secretar general al partidului, avînd nestrămutata convingere că aceasta constituie garanția sigură a înaintării neabătute a României pe calea luminoasă a socialismului și comunismului, a afirmării sale tot mai puternice în rîndul națiunilor lumii, ca factor activ al promovării păcii, înțelegerii și colaborării internaționale.

Mîndri de tot ceea ce s-a înfăptuit în județul lor și pe întreg cuprinsul patriei, sub conducerea partidului nostru comunist, a secretarului său general, constănțenii au întîmpinat cu multă căldură pe tovarășul Nicolae Ceaușescu, pe tovarășa Elena Ceaușescu.

La vizită au participat tovarășii Emil Bobu, Gheorghe Oprea, Silviu Curticeanu.

Sosirea tovarășului Nicolae Ceaușescu și a tovarășei Elena Ceaușescu la Mangalia, străveche așezare dobrogeană, înscrisă viguros pe coordonatele dezvoltării economico-sociale, a fost salutată cu entuziasm de locuitorii orașului.

Pe traseul străbătut pînă la primul obiectiv al vizitei se aflau mii de oameni, care au aclamat și ovaționat îndelung, scandînd cu însuflețire numele patriei și partidului, al secretarului său general.

(Continuare în pag. a III-a)

CONGRESUL IX 24 PCR 1965-1989

SARCINILE ECONOMICE – ÎNDEPLINITE EXEMPLAR!

Cercetarea originală, la baza sporirii producției

Angajat în dezvoltarea intensivă a unei ramuri de vîrf, colectivul Institutului de Cercetare Științifică și Inginerie Tehnologică pentru Mecanică Fină și Scule *a acționat și acționează în continuare, cu maximă răspundere, pentru soluționarea competentă a problemelor ridicate de economie și industrie, în special pentru asigurarea unui înalt nivel tehnic-calitativ al produselor fabricate. Este ilustrativ faptul că, în mai puțin de 20 de ani de activitate, membrii colectivului nostru au elaborat și introdus în fabricație aproape 100 de tipuri de produse noi, 95 de tehnologii neconvenționale, 250 de standuri complexe și utilaje specializate de testare și control. Volumul producției semiindustriale — ca o consecință a integrării puternice cu producția — a crescut de aproape 60 de ori.*

În cuvîntarea rostită la recenta Plenară a Consiliului Național al Oamenilor Muncii tovarășul Nicolae Ceaușescu subliniia cerința de a se intensifica efortul pe linia modernizării mijloacelor de control. Iată de ce, pornind de la realizările anului precedent, care ne-au adus Ordinul „Meritul Științific" clasa I, și beneficiind, în permanență, de îndrumarea, de înaltă competență, a tovarășei academician doctor inginer Elena Ceaușescu, savant

ing. LIDIA NICULIȚĂ,
secretar științific la I.C.S.I.T.M.F.S.

(Continuare în pag. a II-a)

Cu oamenii pentru oameni

Este un adevăr evident la tot pasul, în Capitală, ca și în intreaga țară, adevăr pe care nu numai virstnicii, dar și tinerii, deopotrivă, știu să-l prețuiască și îl prețuiesc pe de-a-ntregul, cu sentimente de profundă simțire patriotică — în calitatea lor de oameni liberi, stăpîni pe propriile destine de proprietari, producători și beneficiari — că, incepînd din August 1944, uniți și înflăcărați sub tricolor și roșu steag, urmîndu-ne cîrmaciul oțelit, înțelept și vizionar, PARTIDUL COMUNIST, construim din temelii o țară nouă, o viață mai bună și mai demnă, o societate a muncii și omeniei, a eticii și echității. Efort constructiv care, după istoricul Congres al IX-lea al partidului, cunoaște atît pe orizontală, cît, mai ales, pe verticală un uriaș salt înnoitor, revoluționar, noi dimensiuni și impulsuri vitale în absolut toate sferele vieții social-economice, așa cum o relevă în chipul cel mai pregnant și recentele cuvîntări ale ilustrului nostru conducător, documentele pentru Congresul al XIV-lea al partidului — tablouri ale grandioaselor înfăptuiri de pînă azi și, totodată, măreție programe ale dezvoltării multilaterale a patriei.

Parcurgînd aceste însuflețitoare documente, elaborate cu rigoare științifică și înaltă responsabilitate pentru prezentul și viitorul națiunii noastre, cu contribuția hotărîtoare a tovarășului Nicolae Ceaușescu, este imposibil să nu încerci minunatul simțămînt de mîndrie și robust optimism ce-l generează ele în perspectiva înfloririi României și a vieții tuturor fiilor săi pe ampla magistrală care duce, larg deschisă, către orizontul mileniului trei. Cum vor arăta atunci, în pragul celui de-al treilea mileniu, și mai apoi, Bucureștiul, celelalte orașe, comune și sate, țara în întregul ei? Fără doar și poate, atunci ne vom situa, grație unei noi și puternice creșteri a forțelor productive, modernizării și perfecționării relațiilor sociale, activității din toate sectoarele, la cote mult superioare ale devenirii noastre sub raport material și spiritual, pe coordonatele civilizației socialiste. Și este o imensă bucurie să știm că tot ce gîndim și realizăm ne aparține, este opera noastră eroică, de zi cu zi, că toți fiii patriei, sub conducerea partidului, a secretarului său general, își zidesc un viitor de bunăstare și fericire. Un viitor luminos, de aur, făurit de partid cu oamenii și pentru oamenii acestei țări.

NICOLAE POP

SARCINILE ECONOMICE — ÎNDEPLINITE EXEMPLAR !

Cercetarea originală, la baza sporirii producției

(Urmare din pag. 1)

de largă recunoaștere internațională, ne vom implica cu și mai multă hotărîre în promovarea celor mai noi cuceriri ale științei în producție — ca singură alternativă a propulsării industriei pe coordonatele modernizării, ale dezvoltării intensive. Pînă la finele anului 1989 vom face ca peste 86 la sută din producția întreprinderilor de profil să valorifice activitatea de cercetare științifică și inginerie tehnologică desfășurată de colectivul nostru. În acest context amintesc că între cele mai recente realizări se înscrie livrarea în avans cu 28 de zile a unui complex de instalații automate de control, destinate unor linii de fabricație contractate la export de către I.M.U.A.B. Rezultatul menționat — o premieră constructivă de succes tehnologic incontestabil, avînd în vedere caracterul de originalitate, performanțele de precizie și nu în ultimul rînd eficiența soluției — are o semnificație mult mai profundă. El exprimă neasemuita recunoștință față de minunatele condiții de afirmare a celor care acționăm pe tărîmul cercetării prin statutul nou, revoluționar, pe care partidul, ilustrul conducător al destinelor națiunii ni l-a creat în Epoca Nicolae Ceaușescu.

Prin modernizare — randamente de lucru superioare

În această perioadă de puternică mobilizare a colectivelor pentru realizarea exemplară a sarcinilor de plan, generată de larga dezbatere a documentelor programatice pentru Congresul al XIV-lea al partidului, comuniștii, toți oamenii muncii de la *I.F.A. „Viscofil"* acționează ferm pentru înfăptuirea programelor de organizare superioară și modernizare a producției — condiție de bază pentru îndeplinirea planului la toți indicatorii cantitativi și calitativi. După cum ne informează inginerul șef Costică Olaru, eliminarea spațiilor înguste din fabricația firelor de mătase-viscoză, perfecționările mecanice precum si modificarea schemelor cinematice ale unor mașini au condus la obținerea unor producții cu aproape 30 la sută mai mari, comparativ cu aceeași perioadă a anului trecut. De asemenea, prin implementarea a 8 tehnologii complexe au fost livrate substanțe și articole intens solicitate de economia națională — respectiv de industriile celulozei și a hîrtiei, detergenților, lacurilor și vopselelor, materialelor de construcții și produselor farmaceutice. Între efectele înregistrate mai pot fi reținute ridicarea cu 5 la sută a procentului de calitate a firelor de viscoză și recuperarea și refolosirea a peste 200 tone metale neferoase. **(Rx. C.)**

Roade ale inițiativei tehnice

Acționînd cu consecvență pentru dezvoltarea laturilor calitative ale activității, oamenii muncii de la *Întreprinderea „Tricotajul roșu"* au obținut, la zi, un spor al productivității, peste prevederi, de 1 891 lei/lucrător. Este un rezultat determinat de aplicarea măsurilor complexe din programul de modernizare și, totodată, de fructificare cu maximă operativitate a inițiativei tehnice, a creativității. Dintre acțiunile cele mai recente sînt de menționat îmbogățirea gamei sortimentale prin asimilarea în fabricație a unor noi modele de trenінguri din poliamidă în amestec cu acetat (spor al producției marfă — 2 milioane lei), livrate începînd din această lună și unor beneficiari externi, precum și implementarea în fluxul tehnologic a 12 noi mașini de tricotat cu urzeală, ce asigură un randament de prelucrare de două ori mai mare față de cel al utilajelor pe care le înlocuiesc. **(O. B.).**

În portul „30 Decembrie" se montează prima macara de 16 tone

Nimic mai neașteptat, mai șocant decît prezența acestei siluete la orizontul întinderii nesfîrșite a cîmpiei. Pentru că ceea ce vedem în zare se identifică îndeobște cu prezența mării sau a unui mare curs de apă navigabil. O macara portuară, de mari dimensiuni, inconfundabilă ca structură, datorită picioarelor puternice, sprijinite pe mari boghiuri multiple, și a „ciocului" caracteristic la capătul căruia se află cîrligul de mare putere.

Cum spuneam, nu ne aflăm nici în apropierea Dunării și nici a mării. Sîntem chiar aici, lîngă București, la nici 15 km, și, pe măsură ce ne apropiem de reperul atît de clar decupat pe cerul argintat de fierbințeala zilei toride, distingem contururile a ceea ce deja se poate numi principala „poartă" navală a Capitalei. Bucureștiul-port ! *Iată un vis care devine realitate palpabilă, acum, în efervescența acestui profund remodelator final de mileniu. Portul comercial „30 Decembrie", din sudul orașului, își înalță cheiurile la mai mulți metri deasupra oglinzii de apă a Argeșului, oglindă ce va urca, treptat, pe măsură ce barajul din aval va fi definitivat și taluzarea malurilor încheiată. Se lucrează, în continuare, cu maximă intensitate, la trasarea și consolidarea contururilor canalului navigabil, în timp ce pe șantierul portului a venit rîndul montării instalațiilor. O brigadă specializată a Antreprizei de poduri București, condusă de ing. Constantin Mlac, a poposit aici de cîtva timp, răgaz în care a și instalat prima dintre cele două macarale mari cu care va fi dotat portul: este un utilaj special, fabricat la Bocșa, și care a ajuns pînă aici „din bucăți", încărcat într-un tren special. Veritabil turn, înalt de peste 25 de metri, și înșirîndu-se pe niște șine speciale de-a lungul întregii dane, macaraua poate ridica încărcături de 16 tone pînă la o distanță de 32 m de ax. Propria sa greutate este de peste 300 de tone, iar ecartamentul de 10 000 mm !*

Montajul macaralei a constituit și constituie, la rîndul său, o performanță. Fiecare element se asamblează de celelalte prin sute de buloane ce trebuie strînse cu multă exactitate. Alte cîteva macarale sînt necesare ridicării și montării pieselor din partea superioară. Intervin apoi electricienii și motoriștii, întinzînd și conectînd miile de metri de cabluri. „Peste cîteva zile — *ne spune ing. Mlac* — vom începe operațiile de montaj ale celei de-a doua macarale, de vizavi. Concomitent, acționăm prin echipele specializate la definitivarea operațiilor de la prima macara, pe care sîntem hotărîți să o punem în funcțiune înainte de termen, în cinstea celei de-a 45-a aniversări a actului de la 23 August, omagiind astfel spectaculoasa operă de transformare a Capitalei în port la Dunăre și mare, element distinct al amplului proces de modernizare a Bucureștiului pe cutezătoarele coordonate concepute și inițiate de secretarul general al partidului, tovarășul Nicolae Ceaușescu".

Octavian ANDRONIC

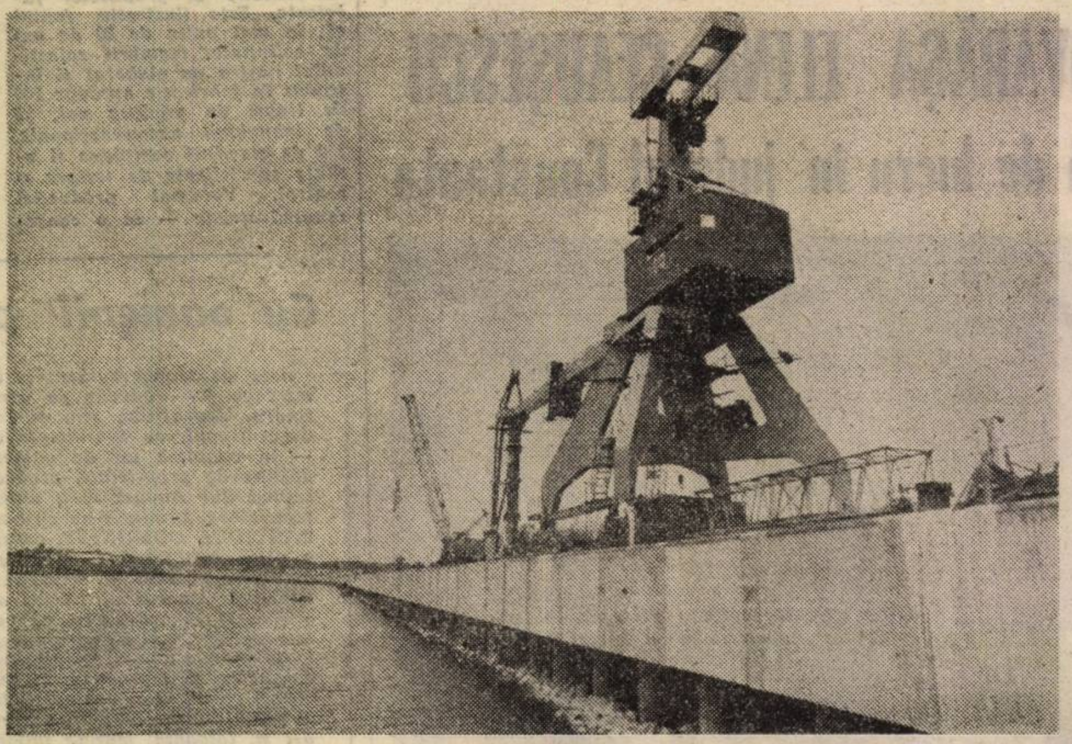

Prima macara portuară de 16 tone aflată în faza finală de asamblare în portul „30 Decembrie" de pe Argeș

Curier cetățenesc

NOI DOTĂRI ÎN REȚEAUA SANITARĂ. După darea în folosință a primei auto-sanitare destinate transportării cardiacilor, înzestrată cu aparatură de explorare și resuscitare, de înaltă tehnicitate. Direcția sanitară a municipiului București a luat noi măsuri de îmbunătățire a posibilităților de apel către stația de Salvare. Totodată, a fost îmbogățit și inventarul tehnic al unităților coronariene din marile spitale și al secțiilor de terapie intensivă ● *ALTE UNITĂȚI COMERCIALE,* aparținînd I.C.L. „Textila" 1, între care magazinul de galanterie și tricotaje pentru bărbați „Jupiter" și unitățile de cadouri și artizanat din calea Victoriei nr. 25 și, respectiv, nr. 9, magazinul cu articole de cosmetică și parfumerie din calea Victoriei nr. 23 ș.a., vor fi supuse unor lucrări de modernizare. Se au în vedere renovarea interioară, înlocuirea mobilierului, ridicarea nivelului de prezentare a mărfurilor și servire a cumpărătorilor ● *CENTRE MEȘTEȘUGĂREȘTI-ETALON.* Urmărind creșterea operativității în executarea comenzilor, a calității serviciilor, Cooperativa „Metalocasnica" a organizat, pentru început, trei unități-etalon. Ele se află în șos. Pantelimon nr. 283, str. Hatmanul Arbore nr. 3, calea Moșilor nr. 268. Măsuri similare vor fi luate și în alte centre, între care cele situate la parterul blocurilor 95 din calea 13 Septembrie și, respectiv, 39 din șos. Mihai Bravu ● *VACANȚĂ ȘI SĂNĂTATE.* Apărută în Editura Sport-Turism, cartea „de buzunar", „Exercițiile fizice în tratamentul reumatismului articular", semnată de Vasile Constantin, vine, deopotrivă, în ajutorul specialiștilor din domeniul culturii fizice medicale și al celor care vor să îmbine vacanța, excursiile cu exercițiile și jocurile dinamice, sportive ● *„TERASTIM".* Magazinele cu articole tehnico-medicale oferă, între noutăți, aparatul „Terastim", produs de Întreprinderea Electronica industrială' și destinat îngrijirii sănătății la domiciliu. Acesta servește la detectarea punctelor dureroase și la calmarea durerilor ● *DE LA I.T.B.* Datorită lucrărilor edilitare ce se execută în prelungirea bd. Mărășești, liniile de tramvai din zonă funcționează modificat după cum urmează: *15* circulă de la depoul I.T.B. Alexandria pe traseul de bază pînă la intersecția prelungirea Mărășești cu Nerva Traian, apoi pe str. Linăriei, calea Șerban Vodă, șos. Viilor, artera de trafic greu, de unde reintră în traseul de bază; *17* circulă de la platforma industrială Pipera, pe traseul de bază, pînă la intersecția șos. Mihai Bravu cu bd. I. B. Tito, apoi pe șos. Mihai Bravu, calea Văcărești, șos. Olteniței, Sura Mare, șos. Giurgiului, pînă la gara Progresul; *19* circulă de la intrare sat Cățelu, pe traseul de bază, pînă la intersecția bd. I. B. Tito cu șos. Mihai Bravu, apoi pe șos. Mihai Bravu, șos. Ștefan cel Mare, pînă la str. Lizeanu, unde întoarce prin str. Lizeanu, str. Reînvierii, str. Turmelor, str. Ziduri Moși, bd. Dimitrov, șos. Mihai Bravu, apoi pe traseul de bază pînă la intrare sat Cățelu; *23 — ramura 1,* pe traseul de bază de la str. Zețarilor pînă la intersecția prelungirea Mărășești cu str. Nerva Traian cu întoarcere prin str. Nerva Traian, str. Linăriei, calea Șerban Vodă, șos. Viilor, șos. de trafic greu, apoi pe traseul de bază; *ramura a 2-a,* pe traseul de bază, de la Întreprinderea „23 August" — poarta 4 pînă la intersecția bd. I. B. Tito cu șos. Mihai Bravu, apoi pe șos. Mihai Bravu, șos. Ștefan cel Mare pînă la str. Lizeanu, Reînvierii, Turmelor, str. Ziduri Moși, bd. Dimitrov, șos. Mihai Bravu, apoi pe traseul de bază pînă la Întreprinderea „23 August", poarta 4 ● *ÎNZESTRĂRI TURISTICE.* Printre noutățile acestui sezon turistic menite să contribuie la o cît mai variată petrecere a timpului liber, se numără, între altele: baza și școala nautică pentru amatori din stațiunea Venus, noul parc de distracții pentru copii din Mamaia (în vecinătatea hotelului „Amiral"), 10 minicare de tip nou din aceeași stațiune, Mamaia, circuitele interne de televiziune din stațiunile balneoclimaterice Predeal, Băile Felix, Sinaia, Bușteni etc.

Rubrică redactată de
Vasile GROZA

Mîine, în sectorul 4
TRIBUNA DEMOCRAȚIEI

Mîine, 21 iulie, începînd de la ora 15, la Centrul de Creație și Cultură Socialistă „Cîntarea României" al Tineretului (Tehnic-club) din calea Șerban Vodă nr. 213 se vor desfășura lucrările **Tribunei democrației** organizate de Consiliul Frontului Democrației și Unității Socialiste din sectorul 4.

În rețeaua comerțului de legume-fructe
Acțiuni susținute pentru buna aprovizionare a populației

Perioada în care ne aflăm este marcată de activitatea intensă ce se desfășoară în unitățile furnizoare din Sectorul agricol Ilfov, din celelalte județe în vederea recoltării roadelor grădinilor și livezilor. Zilnic, zeci de mijloace de transport aparținînd celor două I.L.F.-uri preiau operativ produsele de la furnizori. În piețele agroalimentare, în magazinele I.C.S.L.F., volumul produselor aflate la dispoziția cumpărătorilor este în continuă creștere și într-o permanentă diversificare sortimentală. În zilele următoare cantitățile de mărfuri ce vor fi puse în vînzare vor spori substanțial.

În acest scop au și fost luate o serie de măsuri pentru reducerea la maximum a timpului de sortare și de preluare. Marile magazine, principalele piețe primesc mărfurile prin tranzit organizat direct de unitățile furnizoare. De asemenea, tot pentru sporirea operativității servirii și prezentarea cît mai atrăgătoare a diferitelor produse, secțiile de preambalare din cadrul depozitelor I.L.F. și-au intensificat și ele activitatea.

La rîndul lor, toate sucursalele I.C.S.L.F. de la sectoare au organizat în marile piețe — Amzei, Aviației, Floreasca, Obor, Socului, Progresul, Cotroceni, Unirii, Buzești, Crîngași etc. — zeci de puncte suplimentare unde se desfac cartofi, varză, ceapă, piersici, prune, mere ș.a. Pe măsura sporirii cantităților livrate de furnizori este prevăzută înființarea altor puncte asemănătoare, în diferite zone aglomerate și în vecinătatea întreprinderilor industriale. La rîndul lor, unele dintre C.A.P.-urile din imediata vecinătate a orașului sînt și ele prezente în piețele unde au fost arondate, valorificînd prin unități proprii produse din grădini și livezi.

Așadar, pe întreaga filieră furnizori-beneficiari se depun eforturi susținute pentru ca întreaga rețea comercială din Capitală să fie aprovizionată zilnic cu cantități din ce în ce mai mari de legume și fructe specifice sezonului actual.

Actualitatea culturală

EXPOZIȚIE COLECTIVA. *Asociația Artiștilor Plastici Amatori din municipiul București a deschis, în pavilioanele A și B din Parcul Herăstrău, o expoziție de pictură și grafică inspirată din realitățile Capitalei și ale țării. Între expozanți : Costache Agachi, Gheorghe Carapavel, Marian Condruz, Ema Emano, Grigore Matei*

PENTRU CINEFILI. *Pînă la sfîrșitul acestei luni, Centrala „Româniafilm" va mai prezenta, în premieră, filmul sovietic „Experimentul" (regia: Aida Manasarova), o dezbatere acută privind aplicarea mijloacelor moderne de conducere în economie, implicarea specialiștilor în perfecționarea activității productive. De asemenea, filmul bulgar „Tatăl" (regia: Detelin Bencev), abordînd cu delicatețe relațiile dintre părinți și copii.*

TEATRU RADIOFONIC. *Dramatizarea radiofonică „Bateria vitejilor" de Marin Preda, realizată de Virgil Brădățeanu, va fi transmisă, în regia lui Dan Puican, în emisiunea de luni, ora 18,10, pe programul 1. Această evocare a vitejiei ostașilor români în războiul antihitlerist are în distribuție pe George Constantin, Mircea Albulescu, Costel Constantin, Florin Zamfirescu, Corado Negreanu, Mihai Dinvale, Dumitru Chesa ș.a*

CONCERT FOLCLORIC. *Ansamblul Artistic „Rapsodia Română" va prezenta, în 29 iulie, ora 19, la Teatrul de vară „23 August", concertul folcloric „Un cîntec pentru fiecare", susținut de Maria Cornescu, Dumitru Constantin, Rodica Manciu-Magdin, Elena Ionescu, Carmen Cojocaru. Vor mai evolua cîntăreții Nicolae Nițescu, Mircea Vintilă și actorul Radu Gheorghe.*

B. IOAN

INFORMA[ȚII] publicit[are]

SCHIMB aparta[ment] camere decomanda[te] ... tor 5, cu similar ... 3, 1, 2. 89.83.36, d... 17.

SCHIMB garsonie[ră] ... țioasă, Polivalentă, ... partament 3—4 ca[mere] ... aceeași zonă. 75.52.30.

APARTAMENT d... mere, Floreasca, ... lar, sector I, curt... 79.19.38.

SCHIMB garsonie[ră] ... fort I, Favorit, cu ... ment două came[re] ... Giurgiului. Tel. 25...

GARSONIERĂ co... et. 3, Compozitori... mul Taberei, cu ... cartier Titan, pe ... Piața Sălăjan. Tel. ...

APARTAMENT 3 ... I, decomandate (R... lentina), pentru ... Vitan, Berceni, C... Abator. 23.79.74.

GARSONIERĂ co... sporit, sector 3, c... camere, sector I ... Tel. 48.02.68.

SCHIMB garsonie[ră] ... I, bd. 1 Mai, cu ... Drumul Taberei. ... 77.37.53.

SCHIMB apartam[ent] ... camere decomandat[e] ... mul Taberei, cu ... partamente de do... mere, unul în Dru[mul Ta]berei. Tel. 25.70.95.

TREI camere bd ... coveanu, cu similar ... I. Tel. 82.14.26, o...

INCHIRIEZ came[ră] ... bilată la bloc un... încadrate, nefu[mători] ... Tel. 85.45.66.

PRIMESC în g... încadrată. Tel. 33...

TINERI căsătoriț[i] ... garsonieră sau apa[rtament] ... două camere, ne... preferabil sectoarel[e] ... 6, chiria lunar sau ... trial. Tel. 63.93.82.

INTELECTUALĂ ... urgent garsonieră ... partament mobila[t] ... tral. Relații tel. 42...

INCADRAT in... caut garsonieră — ... mobilată, ultracentr[al] ... 51.09.59.

INGINER doresc ... nieră ultracentral, ... Tel. 53.17.90, după ...

OFER cameră ... la tinere încadrat[e] ... 89.12.28.

OFERIM apartam[ent] ... nei încadrate nefu[mătoare] ... Adresați str. Epu... Dămăroaia.

VIND Skoda 100 ... 87.76.44 sau 69.47.7... ora 16.

SKODA 100 S, ... stare. Tel. 65.01.10 ... ora 13.

SKODA 100 S vi[nd] ... venabil. Aștept p[rețuri] ... Tel. 46.17.10.

SKODA 105 L. 86 ... stare perfectă. ... 71.96.34.

VIND Skoda S 1... 14.58.78.

VIND Skoda 10... loare bleu, stare ... Tel. 33.57.89.

VIND Renault 1... RK, în perfectă sta[re] ... 80.09.60.

VIND Lada 1200 ... 87.80.17.

VIND Dacia 1100 ... Borgo. Tel. 66.96.22.

DACIA 1300, fa... 1975, perfectă stare. ... între 10—18.

DACIA 1100, rul... km, stare foarte bu[nă] ... 73.14.69.

DACIA 1300 Brea[k] ... foarte bună, îmbu[nătățiri] ... radiocasetofon ... 27.17.10.

VIND Fiat 850 ... fectă stare. Tel. 6...

VIND Dacia 130... km. Tel. 46.38.33.

VIND Dacia 1300 ... bunătățiri, fabrica... stare excepțional... 15.57.71.

VIND convenabil ... 1300, an 1980, cu ... tățiri. Tel. 22.49.49, ...

VIND trusă Sni... nit, mașină de cusu[t] ... M 2. Tel. 31.09.07, ... rele 17.

PUI Seter irland... 22.09.72.

VIND două came[re] ... fort II, et. 10, tele... hova-Vicina, tel. ...

GARSONIERĂ ... vilă, gaze, dependi... troceni. 31.68.53, ... 20—22.

VIND liber ap... 4 camere în Dru[mul Ta]berei — Tricoda... 65.15.98.

VIND apartamen[t] ... mere, Socului. Tel. ...

VIND garsonieră ... bd. 1 Decembrie 1... 30.10.51.

CU ocazia zilelor ... tere a Firei M... și a lui Ilinca Rel... tă sănătate și mu[lți ani] ... fericiți le urează ... Opait.

TOVARĂȘUL NICOLAE CEAUȘESCU ÎMPREUNĂ CU TOVARĂȘA ELENA CEAUȘESCU

au efectuat o vizită de lucru în județul Constanța

(Urmare din pag. I)

De pretutindeni, ca de altfel pe întreg parcursul vizitei, se auzeau, rostite cu putere și convingere, cuvintele, pe cît de simple, pe atît de expresive pentru unitatea de simțire și gîndire a întregului nostru popor, pentru voința sa fermă ce-și va găsi împlinirea la apropiatul forum al comuniștilor: „Ceaușescu reales la al XIV-lea Congres!".

Tovarășului Nicolae Ceaușescu, tovarășei Elena Ceaușescu le-a fost adresat, în numele tuturor locuitorilor județului, un respectuos bun venit de către primul-secretar al comitetului județean de partid, Mihai Marina.

Erau de față Vasile Milea, ministrul apărării naționale, Pavel Aron, ministrul transporturilor și telecomunicațiilor, reprezentanți ai organelor locale de partid și de stat.

În aplauzele celor prezenți, tovarășul Nicolae Ceaușescu și tovarășa Elena Ceaușescu au vizitat **PODUL DE PESTE LACUL MANGALIA**, care se înscrie ca o nouă și utilă realizare atît pentru economie, cît și pentru oamenii ce trăiesc și muncesc în această parte a județului.

Tovarășului Nicolae Ceaușescu, tovarășei Elena Ceaușescu le-au fost prezentate caracteristicile constructive și funcționale ale podului, modul în care s-au desfășurat lucrările. Podul are o lungime de circa 480 metri, cu o deschidere centrală de 95 metri, două viaducte de acces, patru benzi de circulație rutieră și două trotuare pietonale. Prin construirea acestui pod se scurtează cu 11 km drumul între localitățile Mangalia — „2 Mai" — Vama Veche, asigurîndu-se, totodată, accesul direct al miilor de constructori navali din Mangalia la locul lor de muncă: Fabrica de construcții și reparații nave „2 Mai".

Proiectat de specialiștii Institutului de proiectări pentru Transporturi Auto, Navale și Aeriene București și realizat de constructorii și montorii din cadrul Antreprizei de Căi Ferate, Drumuri și Poduri — Constanța, aceiași care au executat și podurile de peste Canalul Dunăre — Marea Neagră, Poarta Albă — Midia Năvodari, cu sprijinul militarilor din cadrul forțelor noastre armate, noul pod reprezintă o lucrare inginerească deosebită și pentru faptul că la construirea sa au fost utilizate soluții originale, cu o mare eficiență economică, ceea ce a condus la realizarea impunătorului obiectiv în numai 250 de zile.

Adresîndu-se constructorilor și montorilor prezenți, tovarășul Nicolae Ceaușescu l-a felicitat călduros, le-a urat succese tot mai mari în activitatea viitoare.

Cuvintele mobilizatoare, de caldă apreciere ale secretarului general al partidului au fost primite cu multă bucurie și însuflețire, cu ovații și urale, de cei ce au participat la acest moment memorabil din viața orașului Mangalia. De pe navele militare ancorate în bazinul portului, care, în cinstea acestui eveniment, au arborat marele pavoaz, se fac auzite pînă departe uralele marinarilor aliniați la bord pentru a prezenta onorul comandantului suprem.

Cu aceleași sentimente de dragoste și prețuire au fost întîmpinați tovarășul Nicolae Ceaușescu și tovarășa Elena Ceaușescu de lucrătorii ogoarelor **ÎNTREPRINDERII AGRICOLE DE STAT ALBEȘTI.** Erau prezenți aici Gheorghe David, ministrul agriculturii, membri ai conducerii întreprinderii și ai consiliului unic agroindustrial din care face parte această unitate.

După datina străbună, tovarășul Nicolae Ceaușescu și tovarășa Elena Ceaușescu au fost întîmpinați cu pîine și sare, cu frumoase buchete de flori, oferite cu dragoste și gingășie de copii, de tineri și tinere.

Vizita de lucru a început în lanurile fermelor nr. 3 și 8 ale I.A.S. Albești. Prin intermediul unor panouri și grafice au fost prezentate secretarului general al partidului modul în care sînt folosite în prezent suprafețele agricole din județ, structura principalelor culturi și dinamica din ultimii ani a producțiilor obținute, care au cunoscut, de la un an la altul, creșteri importante. Se subliniază că anul acesta producțiile medii la hectar pe județ au fost la orz de 7 510 kg, la grîu de 8 022 kg, iar la orzoaică de 5 500 kg, depășindu-se prevederile planificate.

Asemenea date au fost prezentate și în legătură cu activitatea din acest an a I.A.S. Albești și a consiliului cu același nume, fruntașe în agricultura județului Constanța. S-a informat că ponderea cea mai importantă din suprafața arabilă o dețin culturile cerealiere, aproape în întregime pe terenuri irigate, asigurîndu-se condiții pentru obținerea de recolte bune. S-a relevat că, în acest an, s-au înregistrat la I.A.S. Albești rezultate superioare celor din anii trecuți, fapt evidențiat prin depășirea substanțială a producțiilor planificate atît la cultura orzului, la care s-au realizat în medie 8 590 kg la hectar, cît și la grîu, unde s-au obținut 8 500 kg la hectar.

Au fost evidențiate preocupările oamenilor muncii din această întreprindere și din întreaga agricultură a județului pentru obținerea unor recolte cît mai mari, corespunzător condițiilor create prin continua dezvoltare și modernizare a agriculturii noastre socialiste, pentru înfăptuirea obiectivelor noii revoluții agrare.

Tovarășul Nicolae Ceaușescu, tovarășa Elena Ceaușescu au examinat apoi starea de vegetație a unor lanuri de floarea-soarelui, de porumb și de soia și o solă cultivată cu cartofi de toamnă. Cîmpul arată frumos, culturile sînt viguroase, bine dezvoltate, anticipînd obținerea unor recolte bune. Evaluările specialiștilor indică niveluri superioare producțiilor medii la hectar planificate: circa 25 200 kg porumb știuleți, 4 400 kg floarea-soarelui, 4 100 kg soia, 60 000 kg cartofi.

Apreciind rezultatele obținute la orz și grîu, precum și starea de vegetație a celorlalte culturi, secretarul general al partidului a subliniat că sînt condiții pentru obținerea de producții și mai mari decît cele evaluate în prezent și a indicat să se aibă în vedere asigurarea, în anul viitor, a densității optime la hectar la toate plantele, astfel încît să se realizeze, pe această cale, recolte și mai bune. Examinînd starea citorva loturi comparative de hibrizi de porumb și de soia, a cerut să se opteze pentru folosirea unor soiuri mai timpurii, care asigură recolte bogate în condițiile solului dobrogean.

Adresîndu-se oamenilor muncii prezenți la această vizită de lucru, tovarășul Nicolae Ceaușescu a arătat că i-a făcut o impresie bună modul cum se prezintă acum culturile de la I.A.S. Albești, i-a felicitat pentru rezultatele înregistrate și le-a adresat urări de noi succese pentru a obține recolte cît mai mari, care să le asigure obținerea titlului de „Erou al Noii Revoluții Agrare".

Aplauzele și ovațiile cu care au fost primite aprecierile și îndemnurile secretarului general al partidului au exprimat hotărîrea lucrătorilor de la I.A.S. Albești de a nu precupeți nici un efort pentru realizarea în cele mai bune condiții a sarcinilor ce le revin, pentru creșterea continuă a producțiilor la nivelul cerințelor noii revoluții agrare.

Cooperatorii, mecanizatorii, numeroși locuitori ai comunei **„23 AUGUST"** au făcut o primire entuziastă tovarășului Nicolae Ceaușescu, tovarășei Elena Ceaușescu la sosirea în unitatea agricolă cooperatistă din această localitate. Un grup de tineri, pionieri și șoimi ai patriei au oferit tovarășului Nicolae Ceaușescu, tovarășei Elena Ceaușescu buchete de flori.

Aici, dialogul de lucru purtat de secretarul general al partidului cu cadre de conducere din Ministerul Agriculturii, direcția agricolă județeană, cu specialiștii și cooperatorii prezenți a vizat probleme legate de cultivarea inului pentru fibră și ulei. În acest an, unitățile agricole de stat și cooperatiste din județul Constanța au cultivat cu in pentru fibră 3 600 de hectare, iar cu in pentru ulei 7 500 de hectare.

În timpul vizitării unui lan de in pentru fibră din cadrul fermei vegetale nr. 1, secretarul general al partidului a fost informat despre tehnologiile folosite la cultivarea acestei plante, densitățile și despre faptul că se va obține o recoltă la in de peste 7 200 kg, în medie, la hectar. Producțiile puteau fi mai mari dacă s-ar fi respectat riguros cerințele tehnologiei moderne a cultivării inului.

Secretarului general al partidului i-au fost prezentate situația culturilor și recoltele medii în anul 1989. Reține atenția producțiile ridicate de orz și grîu obținute de Cooperativa Agricolă de Producție „23 August". Astfel, la grîu, de pe cele 700 hectare cultivate, a fost realizată o producție medie de 8 471 kg la hectar, iar la orz, producția medie s-a ridicat la 8 330 kg la hectar, recolte superioare celor planificate. În acest an, se vor obține producții mari și la porumb, fasole, soia, sfeclă de zahăr și cartofi. Recolte bogate de cereale păioase au fost obținute și la nivelul Consiliului Unic Agroindustrial de Stat și Cooperatist „23 August": de pe cele aproape 5 000 hectare cultivate cu grîu s-a realizat o producție medie de 8 437 kg la hectar.

Tovarășul Nicolae Ceaușescu, tovarășa Elena Ceaușescu au examinat, în continuare, starea de vegetație a unei sole cultivate cu fasole în ogor propriu. Cultura, însămînțată în acest an mai devreme, este acum în faza recoltării. Starea culturii arată că se vor recolta peste 5 000 kg fasole boabe, în medie, la hectar. Secretarul general al partidului a indicat ca în viitor, în toate unitățile agricole cultivatoare, să se însămînțeze această cultură mai timpuriu, chiar din luna martie, experiența cooperativei agricole de producție din „23 August" probînd că în acest fel se pot obține recolte tot mai mari.

În continuarea preocupării pentru dezvoltarea cultivării și prelucrării inului în județul Constanța, secretarul general al partidului a vizitat topitoria de in de la Cooperativa Agricolă de Producție Costinești. În imediata apropiere a lanurilor de in au fost amenajate, cu mijloace simple, puțin costisitoare, bazine pentru topirea acestei plante în sistem gospodăresc, tradițional, care își dovedește pe deplin eficiența. Tovarășul Nicolae Ceaușescu a cerut să se valorifice integral tulpinile de in pentru fibră și ulei, cît și cele pentru sămînță, dată fiind importanța economică deosebită a acestei plante tehnice.

La C.A.P Costinești, în afara inului, în structura culturilor acestei unități intră și porumbul, sfecla de zahăr, soia, cartofii, care prin stadiul viguros de dezvoltare atins, anunță recolte mari.

Apreciind munca depusă de cooperatorii, mecanizatorii, specialiștii din cadrul Consiliului Unic Agroindustrial de Stat și Cooperatist „23 August", tovarășul Nicolae Ceaușescu i-a felicitat pe toți cei prezenți, adresîndu-le urarea de a obține recolte cît mai mari, care să îndreptățească obținerea înaltului titlu de „Erou al Noii Revoluții Agrare".

Pretutindeni, pe parcursul vizitelor, tovarășul Nicolae Ceaușescu a stat de vorbă cu lucrători ai ogoarelor, cu alți oameni ai muncii din unitățile vizitate, s-a interesat de modul cum se îndeplinesc sarcinile de plan, cum se acționează pentru obținerea unor recolte tot mai mari, le-a adresat calde felicitări și îndemnul de a obține rezultate și mai bune, printr-o muncă mai bine organizată, mai puternic întemeiată pe cuceririle științei și tehnicii moderne.

Noul dialog de lucru al secretarului general al partidului cu lucrătorii ogoarelor constănțene, cu alți oameni ai muncii din județ, a evidențiat și cu acest prilej grija statornică a tovarășului Nicolae Ceaușescu pentru înfăptuirea cu succes a obiectivelor stabilite de Congresul al XIII-lea și Conferința Națională ale partidului, a programelor de dezvoltare economico-socială a patriei.

Factorii de răspundere din județ, din unitățile vizitate, specialiștii, toți cei prezenți la această analiză au adresat tovarășului Nicolae Ceaușescu și tovarășei Elena Ceaușescu mulțumiri pentru vizită, pentru aprecierile și îndemnurile adresate. Ei au dat secretarului general al partidului asigurarea că oamenii muncii constănțeni vor munci și în viitor, cu abnegație și dăruire, pentru transpunerea în viață a indicațiilor și orientărilor primite, astfel încît județul Constanța — care în ultimele două decenii a cunoscut o rapidă, puternică și multilaterală dezvoltare — să devină și mai înfloritor, mai mîndru de succesele sale, în pas cu înaintarea întregii țări pe drumul de glorii și lumină al socialismului biruitor.

CONGRESUL IX

24 PCR 1965-1989

România socialistă, președintele Nicolae Ceaușescu — o politică externă activă, în deplin consens cu aspirațiile întregii omeniri

POPOARELE — ADEVĂRATELE FĂURITOARE ALE ISTORIEI, FORȚA ÎN MĂSURĂ SĂ DETERMINE UN NOU CURS AL EVENIMENTELOR ÎN LUME

Încă de la tribuna Congresului al IX-lea al P.C.R., în Raportul prezentat marelui forum din iulie 1965 al comuniștilor români, tovarășul Nicolae Ceaușescu a arătat cu clarviziune că linia politicii de forță a cercurilor imperialiste este lipsită de perspectivă și sortită eșecului, fiind condamnată de cercurile largi ale opiniei publice mondiale și neputînd duce decît la izolarea promotorilor acestei linii, la discreditarea lor pe plan internațional și, pînă la urmă, la înfrîngerea acestei politici. Subliniind că, în spiritul coexistenței pașnice, România se pronunță cu fermitate pentru dezvoltarea relațiilor de colaborare cu toate țările, fără deosebire de sistem social-politic, secretarul general al partidului nostru a relevat încă de atunci că **„poporul nostru privește viitorul cu convingerea că prin lupta unită a popoarelor, prin acțiunea comună a tuturor forțelor păcii va fi asigurat triumful cauzei păcii, corespunzător intereselor fundamentale ale întregii omeniri“.**

În cele aproape două decenii și jumătate ce au trecut de la istoricul Congres al IX-lea, faptele au demonstrat în chip elocvent justețea acestei viziuni revoluționare, temeinicia concepției potrivit căreia popoarele sînt adevăratele făuritoare ale istoriei, singura forță în măsură să acționeze pentru a imprima un curs nou evenimentelor în viața mondială. Factor primordial al dezvoltării economico-sociale la nivel național, popoarele constituie totodată forța hotărîtoare în evoluția pozitivă a situației internaționale, în transpunerea în realitate a aspirațiilor fundamentale ale umanității privind încetarea cursei înarmărilor și înfăptuirea dezarmării, bararea reactivării diferitelor grupări fasciste, instaurarea unui climat favorabil înțelegerii și cooperării, edificarea unei noi ordini politice și economice mondiale, asigurarea existenței libere și demne a tuturor statelor, într-o lume a colaborării întru totul echitabile.

Desigur, omenirea contemporană are multiple și complexe probleme de rezolvat, de la realizarea dezarmării generale, și în primul rînd a celei nucleare, pînă la soluționarea problemei împovărătoarelor datorii externe ale țărilor în curs de dezvoltare, lichidarea decalajelor economice, a împărțirii lumii în țări „bogate“ și țări „sărace“, luarea de măsuri eficiente de protecție a mediului înconjurător etc., precum și pe planul promovării drepturilor cu adevărat fundamentale ale omului: dreptul la muncă, la învățătură, la ocrotirea sănătății, la participarea efectivă a maselor populare la conducerea treburilor obștești.

Evenimentele confirmă adevărul că atunci cînd popoarele, masele populare, forțele progresiste și antiimperialiste de pretutindeni se unesc în acțiuni convergente, se obțin rezultate pozitive în împlinirea deziderateloг legitime ale omenirii, în preîntîmpinarea primejdiilor izbucnirii unui nou război, în făurirea pe planetă a unei lumi mai bune și mai drepte, bazată pe transpunerea neabătută în practică a noilor principii de relații interstatale — egalitatea deplină în drepturi, avantajul reciproc, neamestecul în treburile interne, respectarea riguroasă a independenței și suveranității naționale —, pe democratizarea reală a vieții internaționale, pe deschiderea generoasă spre progresul economic și social, spre schimbul echitabil de valori, care să nu ducă însă sub nici o formă la subordonarea unui stat de către altul. **„Avem ferma convingere** — spunea tovarășul Nicolae Ceaușescu în magistrala cuvîntare la Plenara C.C. al P.C.R. din 27—28 iunie a.c. **— că, deși problemele actuale sînt destul de grave și complexe, acționînd unite, forțele progresiste, popoarele de pretutindeni, cercurile realiste pot găsi calea unei conlucrări active, pot schimba cursul evenimentelor, pot impune o nouă gîndire politică, un nou mod de acțiune — în interesul progresului, în interesul bunăstării și independenței fiecărui popor, al păcii și colaborării între toate națiunile lumii“.**

Este exprimat cu toată claritatea imperativul vital al contemporaneității, care trebuie să imprime vieții mondiale un curs ireversibil spre pace, dreptate și echitate socială, spre asigurarea pentru fiecare națiune a unei existențe așa cum și-o dorește, ferită de orice ingerință în treburile sale interne.

Arhitect de geniu și neobosit promotor al politicii externe românești, proeminentă personalitate în arena mondială, slujind cu neistovită energie și cu înflăcărat patriotism interesele națiunii noastre, cauza nepieritoare a edificării socialismului și comunismului pe pămîntul patriei, tovarășul Nicolae Ceaușescu este astăzi apreciat pe toate meridianele ca ilustru militant al unei noi gîndiri în viața internațională, ca apărător hotărît și consecvent al aspirațiilor fundamentale ale tuturor popoarelor, impunîndu-se în conștiința întregii umanități ca mare Erou al păcii, înțelegerii și colaborării între toate națiunile, între țările de pe toate continentele, fără deosebire de orînduire socială și înălțind astfel, în permanență, prestigiul României în lume.

Leonard GAVRILIU

INFORMAȚIA pe tot globul

BEIJING Inaugurarea unei expoziții reprezentative a industriei românești

BEIJING. — La Beijing a avut loc vernisajul expoziției „Automatizări industriale“, important eveniment din sfera relațiilor de schimburi și cooperare economică dintre România și China. Expoziția oferă cercurilor de specialitate chineze produse reprezentative ale industriei românești — aparatură, echipamente și sisteme de automatizare, de conducere a proceselor tehnologice pentru toate domeniile economiei naționale.

Cei prezenți la vernisaj — cadre de conducere din instituții centrale, conducători ai unor întreprinderi, specialiști în domeniul automatizării și electronicii — au vizitat standurile expoziției, exprimînd aprecieri la adresa calității exponatelor, a performanțelor funcționale.

SESIUNEA COMITETULUI AD-HOC AL O.N.U. care se desfășoară la sediul din New York al organizației, și-a continuat lucrările prin avansarea diverselor propuneri legate de convocarea pentru anul 1990 a unei conferințe internaționale în vederea proclamării Oceanului Indian zonă a păcii.

ȘEFUL STATULUI BURKINA FASO, Blaise Campaore, și-a încheiat vizita la Tripoli. În cadrul convorbirilor cu Conducătorul Marii Revoluții de la 1 Septembrie al Marii Jamahirii Arabe Libiene Populare Socialiste, Moammer Al-Kadhafi, au fost examinate aspecte ale relațiilor bilaterale și situația de pe continentul african, a anunțat postul de radio Tripoli, citat de agenția M.E.N.A.

ÎN R.D. GERMANĂ a fost constituită, pe lîngă Consiliul pentru Protecția Mediului Înconjurător, o comisie pentru cercetarea climei și a stratului de ozon, transmite agenția A.D.N. Menirea comisiei, alcătuită din cercetători și specialiști din domeniu, este să facă evaluări asupra calității climei și a stratului de ozon, pentru a asigura respectarea reglementărilor privitoare la protecția mediului înconjurător.

CHELTUIELILE PUBLICE au depășit, în iunie, a doua lună consecutiv anul acesta veniturile guvernului britanic, ceea ce demonstrează impactul încetinirii ratei de creștere economice în Marea Britanie. Un comunicat al Ministerului britanic de Finanțe arată că guvernul a trebuit să împrumute, în iunie, 700 milioane lire pentru a-și acoperi cheltuielile, după ce, luna precedentă, făcuse împrumuturi de 300 milioane lire.

OBSERVATORII DE LA ROMA sînt de părere că după două luni de încercări, consultări, polemici și veto-uri, criza politică italiană este pe punctul de a se soluționa. Agerpres ORELE 6-11

precierea urmează recentei runde de consultări pe care Giulio Andreotti, ministru de externe în guvernul de coaliție demisionar, a avut-o cu conducerile tuturor celor cinci partide partenere (democrat-creștin, socialist, republican, socialist-democratic și liberal).

CU AJUTORUL UNEI RACHETE PURTĂTOARE „SOIUZ“, în Uniunea Sovietică a fost lansat satelitul „Resurs-F“. La bordul acestuia, informează agenția T.A.S.S., se află aparatură științifică destinată fotografierii unor întinse regiuni în vederea cercetării resurselor naturale ale U.R.S.S. În componența satelitului „Resurs-F“ — precizează T.A.S.S. — se află, de asemenea, doi sateliți pasivi de tipul „Pion“ pentru studierea densității straturilor superioare ale atmosferei terestre.

Ziua națională a Columbiei

Poporul columbian sărbătorește astăzi împlinirea a 179 de ani de la proclamarea independenței.

Între România și Republica Columbia s-au statornicit relații de prietenie și colaborare care cunosc o continuă dezvoltare. O contribuție de cea mai mare însemnătate în amplificarea acestor relații au avut-o înțelegerile convenite cu prilejul vizitei oficiale a președintelui Nicolae Ceaușescu în Columbia, cît și al dialogului la nivel înalt româno-columbian de la București, care au deschis noi perspective adîncirii relațiilor bilaterale, în interesul ambelor popoare, al cauzei păcii și înțelegerii internaționale.

Actualitatea fotbalistică

„CUPA INTERNAȚIONALĂ DE FOTBAL—INTERTOTO“. Ieri, s-au desfășurat partidele din penultima etapă. Iată rezultatele mai importante consemnate în cele 11 grupe: Oergryte Göteborg — Rapid 2—0 (1—0) și Wismut Aue — Spartak Varna 3—1 (1—0) în grupa a 10-a (în care lideră este Oergryte — cu 8 p, urmată de Rapid — cu 6 și Spartak Varna — cu 4 p); Karlsruher S.C. — Deh Bosch 3—2, F.C. Lucerna — R.F.C. Liégeois 2—0, Plastika Nitra — Malmö F.F. 1—1, F.C. Tirol — Etar Tîrnovo 4—0, Stal Mielec — Djurgardens 1—0, I.F.K. Göteborg — Lokomotive Leipzig 3—1, Stuttgarter Kickers — Naestved 2—2, Wettingen — Slavia Praga 1—2, Grazer A.K. — Hannover 96 1—2, Carl Zeiss Jena — Kaiserslautern 1—3 și Vienna F.C. — Waalwijk 4—2.

ÎNTR-UN interviu acordat recent, secretarul Federației internaționale de fotbal, Joseph Blatter, a reconfirmat poziția forului fotbalistic internațional de a nu fi admisi la turneul olimpic decît jucători pînă la 23 de ani (inclusiv profesioniști). Cum se știe, Comitetul internațional olimpic a propus ca la Olimpiada din 1992, de la Barcelona, să poată participa orice fotbalist, indiferent de vîrstă. Disputa dintre F.I.F.A. și C.I.O. urmează să fie rezolvată probabil în toamna acestui an, cu prilejul unei reuniuni speciale.

„CUPA DINAMO '89“. În zilele de 3 și 4 august, în organizarea clubului Dinamo, pe stadionul din șos. Ștefan cel Mare va avea loc un puternic turneu internațional, la care vor lua parte, alături de *Dinamo*, *Standard Liege* și *R. Antwerp F.C.* (ambele din Belgia), *A.S. Bari* (Italia).

INTERNAȚIONALUL francez Jean Tigana, de la Girondines Bordeaux, a fost transferat la Olympique Marsilia, la ora actuală clubul fanion al fotbalului din această țară. În vederile echipei din Marsilia se află și... Diego Maradona, cunoscutul jucător argetinian precizînd clar, în cadrul unui interviu acordat televiziunii din Buenos Aires, că dorește să părăsească clubul Napoli și să accepte transferul la echipa franceză.

● **NUMERELE EXTRASE LA TRAGEREA PRONOEXPRES DIN 19 IULIE 1989**; EXTRAGEREA I: 5 26 41 21 17 35; EXTRAGEREA a II-a: 14 18 2 30 13 44. **FOND TOTAL DE CÎȘTIGURI**: 502.398 LEI, din care 12.116 lei, report la categoria 1.

TEATRE ● Teatrul „Giulești“ (14.72.34). Sala Majestic: **SONATA KREUTZER (prezintă Teatrul Evreiesc de Stat)** — ora 18 ● Rotonda Scriitorilor din Cișmigiu: **CÎNTĂM ROMÂNIA DE AZI (spectacol de sunet și lumină, prezentat de Teatrul Mic)** — ora 21 ● Teatrul „C. Tănase“, la Teatrul de Vară Herăstrău: **TEMPO, TEMPO** — ora 19 ● Teatrul „Țăndărică“, la Teatrul de Păpuși Herăstrău: **HAI COPII LA JOC** — ora 18; mîine, Sala din calea Victoriei (15.23.77) — ora 11.

FILME: ● **FLORI DE GHEAȚA** — Scala (11.03.72) — 9. 11. 13. 15. 17. 19. Excelsior (65.49.45) — 9. 11. 13. 15. 17.15. 19.30; Gloria (47.46.75) — 9. 11. 13. 15. 17.15. 19.30 ● **SECRETUL ARMEI SECRETE** — Feroviar (50.51.40) — 9. 11. 13. 15. 17. 19; Flamura (85.77.12) — 9. 11. 13. 15. 17.15. 19.30 ● **MARIA ȘI MAREA** — Drumul Sării (31.28.13) — 15. 17. 19 ● **NOIEMBRIE, ULTIMUL BAL** — Aurora (35.04.66) — 9. 11. 13.15. 15.30. 17.45. 20; Cultural (83.50.13) — 9. 11. 13.15. 15.30. 17.45. 20 ● **VIAȚA CA O POVESTE** (filmul românesc ieri și azi) — Arta (21.31.86) — 19; **ALO, ATERIZEAZĂ STRĂBUNICA** — 15. 17 ● **ÎN CURÎND SE ÎNTORC FRAȚII** — Viitorul (10.67.40) — 15. 17. 19 ● **COLONELUL REDL** — Lumina (14.74.16) — 9. 12. 15. 18 ● **CAZ CU CAZ NU SE POTRIVEȘTE** — Doina (16.35.38) — 15. 17. 19; **BROȘCUȚA FERMECATĂ** — 9. 11. 13 ● **UN EXAMEN NEOBIȘNUIT** — Buzești (50.43.58) — 15. 17. 19 ● **ACTRIȚA** — Cotroceni (81.68.88) — 15. 17. 19 ● **BUCURIA LUI MATVEEV** — Popular (35.15.17) — 15. 17. 19 ● **JANDARMUL ȘI JANDARMERITELE** — Miorița (14.27.14) — 9. 11. 13. 15. 17. 19; Floreasca (33.29.71) — 9. 11. 13. 15. 17. 19 ● **SORA 13** — Victoria (16.28.79) — 9. 11. 13. 15. 17. 19 ● **DE LA LITERATURĂ LA FILM** — Patria (11.86.25) — 9. 12.30. 16. 19.30 ● **MONTE CARLO** — Studio (59.53.15) — 10. 12.15. 14.30. 16.45. 19

T.V. 19,00 Telejurnal; 19,25 Congresul al IX-lea — început de nouă epocă revoluționară. Activitatea ideologică, politico-educativă de formare a omului nou, cu o înaltă conștiință revoluționară, socialistă; 19,45 Proiectul Programului-Directivă al Congresului al XIV-lea al P.C.R. — însuflețitor program de ascensiune a României. Conservarea și ridicarea potențialului productiv al fondului funciar; 20.05 Laureați ai Festivalului național „Cîntarea României; 20,35 Coordonate egiptene Documentar; 20,45 Învățămînt — cercetare — producție. Școala — cetățorie modernă a unei epoci de împliniri revoluționare; 21,05 Timp eroic al vieții noastre. Ecranul românesc — oglindă a grandioasei deveniri în perspectiva deschisă de Congresul al IX-lea al partidului; 21.50 Telejurnal.

BULETIN METEOROLOGIC

Vreme răcoroasă, cu cer temporar noros, favorabil ploii în aversă, după-amiază. Vînt slab pînă la moderat. Temperatura maximă va oscila între 24 și 26 de grade, iar minima între 12 și 14 grade.

ENCICLOPEDICE

ORIZONTAL: 1) Știință care studiază mărimile, relațiile cantitative și formele spațiale 2) A alătura mărimi de același fel — 60 la romani 3) Accesorie 4) Unități productive — Imensitate lichidă 5) În primele rînduri! — Televiziunea Română (abr.) — Teatru bucureștean 6) Prelucrător de metale rare — Intrarea la cinematograful „Patria“! 7) Teatrul Național din București (abr.) — Postav — Eternizat de Brâncuși 8) Mioare — Omogen 9) Stimulat 10) Întemeiere.

VERTICAL: 1) Stabiliri de dimensiuni 2) Aderări 3) Fontă — Șuruburi! — Performer 4) A formula — Produs alimentar 5) Lucrători ce asigură compunerea sau descompunerea trenurilor 6) Unitate de alimentație publică 7) Echipă... engleză — Produs de patiserie 8) Chenar — Măsoară timpul (pl.) 9) Limpezi — Program zilnic 10) Osie — Rezonanță — Pronume (E. EUGEN).

	1	2	3	4	5	6	7	8	9	10
1	M	A	T	E	M	A	T	I	C	A
2	A	D	U	N	A	■	E	■	L	X
3	S	E	C	U	N	D	A	R	A	■
4	U	Z	I	N	E	■	N	A	R	E
5	R	I	■	T	V	R	■	M	I	C
6	A	U	R	A	R	■	P	A	■	O
7	T	N	B	■	A	B	A	■	O	U
8	O	I	■	U	N	I	T	A	R	■
9	R	■	A	N	T	R	E	N	A	T
10	I	N	S	T	I	T	U	I	R	E

Dezlegarea careului apărut în 19 iulie. Orizontal: 1) **AGRICULTOR** 2) **PASTORIT — A** 3) **ER — INST — SR** 4) **DA — P — RATE** 5) **NUTREȚURI** 6) **MREANA — A — S** 7) **IN — S — STUP** 8) **A — TRAI — UZI** 9) **TRIAT — ARAC** 10) **AMELIORATE.**

Redacția și administrația: cod 70711, str Brezoianu nr. 23—25, sector 1, of. PTTR 1, Centrala telefonică 13.27.77, Secția scrisori — juridic: 13.27.73. Publicitatea cod 70709 str. 13 Decembrie 24, sector 1, of. PTTR 1, telefon 14.15.16. Abonamentele se fac la toate oficiile poștale și difuzorii din întreprinderi și instituții. Cititorii din străinătate se pot abona prin ROMPRESFILATELIA, Sectorul export-import presă P.O. Box. 12—201, telex 10376 prsfir. București, calea Griviței nr. 64—66, Tiparul I.P. „Informația“ 1 2 3 4